Edición de 24 páginas

LA NACION

PRECIO EN TODO EL PAIS
VEINTE CENTAVOS

AÑO VIII — AGUSTINAS 1253 — 1269 — TELEFONO INGLES 3113 — 3114 — SANTIAGO DE CHILE, VIERNES 20 DE JUNIO DE 1924 — SUSCRICIONES: Por 1 año: $ 60.—Por 6 meses: $ 32 Por 3 meses: $ 17. — Por 1 año extranjero: $ 120. — Núm. 2,714

PEQUEÑOS INVENTOS PRACTICOS

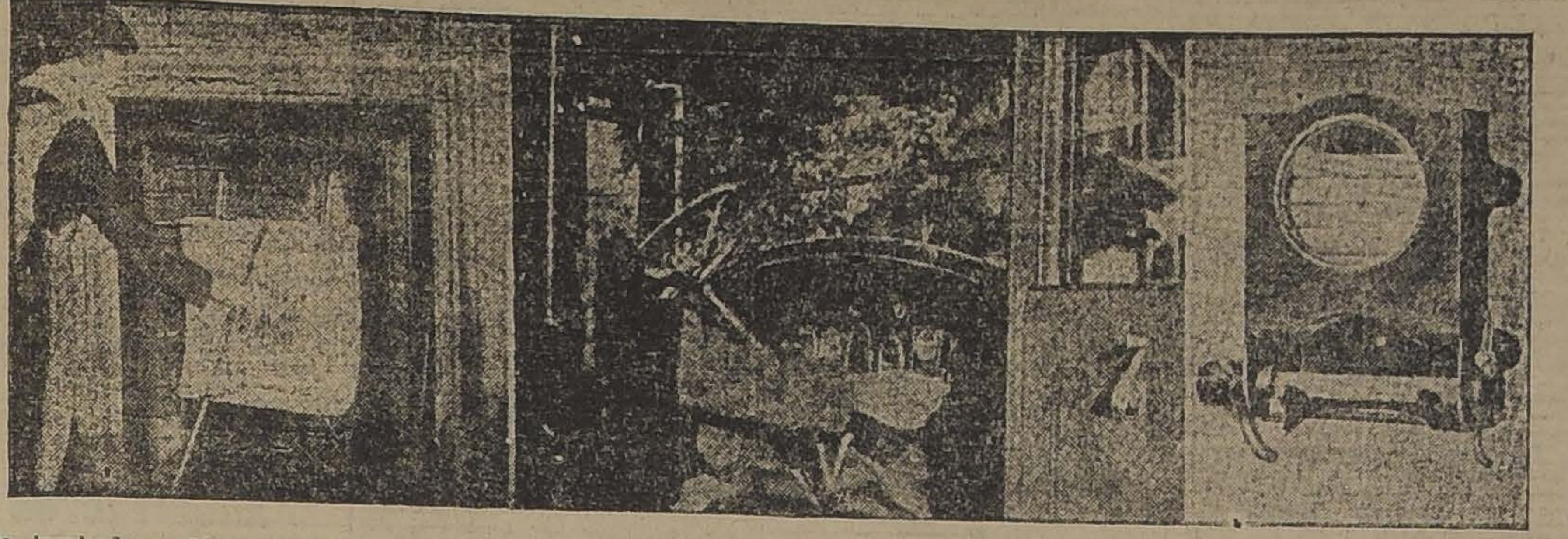

A la izquierda.— Cómo reanimar el fuego.—Con una placa de amianto, que disminuye la superficie de toma de aire, se aumenta la velocidad de éste, activándose así la combustión del carbón o de la madera.

Al centro y a la derecha.—Distribuidor automático de cigarrillos.— Un chauffeur prudente no debe abandonar el volante ni por un momento. Pero, al conformarse a esta regla, los automovilistas se encontraban generalmente en la imposibilidad de sacar del bolsillo la cigarrera, o de elegir el pitillo deseado. Con el sistema ilustrado en nuestro grabado, basta apretar los dos botones para que salga un cigarrillo encendido, listo para fumárselo.

EL RIVAL DE ENFRENTE

Cuento por TNIAS

El señor Grantalot es el propietario del comercio de "Sedas y Tejidos", situado en el número 6 de la calle Brienne.

Una cliente, no hace mucho, hacia el mediodía, ha entrado en él.

—Buenos días, señor Grantalot. Le mandaré la sirvienta dentro de un rato a buscar un metro de sarga gris... Hasta luego.

Grantalot revuelve todas las piezas buscando la sarga gris. Pero no puede encontrarla. Y queda convencido de que no le resta un sólo trozo de ese tejido.

Ayer hubiera pensado: "No tengo sarga gris; pues no he de hacer más que rogar a mi cliente que se espere veinticuatro horas y telegrafiar inmediatamente a mi proveedor".

Esta mañana, su rival el señor Chaspiat—que tiene la tienda enfrente, en el número 12—le ha enviado a su dependiente para decirle que le cediese un metro de cinta.

—Si mi competidor no tiene inconveniente en proveerse en mi casa—se dice—no veo que he de tener yo reparo en proveerme en la suya.

Y dice a su mozo:

—Oye muchacho. Atraviesa y di a Chaspiat si quiere cedernos un metro de sarga gris.

Una vez en posesión del trozo de sarga gris, que su mozo acaba de traerle de la casa Chaspiat, se dispone a envolverlo para su cliente.

Maquinalmente lo mide.

—¿Eh?—queda perplejo.— ¡No me engaño!... ¡Este trozo no tiene más que noventa y dos centímetros!

Y lo mide dos, tres, cinco veces.

—¡Sí, sí, no mide más que noventa y dos centímetros!... ¡Vaya, vaya! ¡con usted también, señor Chaspiat!... ¿Usted también es de los que no da más que noventa y dos centímetros? ¡Vaya, vaya! Me alegro de saberlo.

*

Todos los días, a las 13, el señor Collery, el farmacéutico cuando va a almorzar, pasa ante la puerta de Grantalot.

Grantalot aquel día lo detiene.

—¿Qué tal señor Collery?... ¿No necesita nada hoy?

—No, gracias.

—¡No hay de qué!... Pero si necesita algo, creo que le conviene más comprarlo en mi casa que en lo de Chaspiat.

Grantalot insiste.

—Sí, sí, señor Collery. ¡No crea que se lo digo porque Chaspiat me hace la competencia! No. Aquí tiene tres pesos. No me pida explicaciones... Tómese la molestia de atravesar la calle. Entre en casa de Chaspiat. Cómprele un metro de sarga. Vuelva en seguida. Yo le haré ver algo que le resultará interesante.

Collery no tarda en volver, provisto de su trozo de sarga.

Grantalot le alarga su metro.

—¿Ha pagado usted un metro, señor Collery? ¿Cuánto debe tener un metro? ¡Cien centímetros! ¡Perfectamente! Mida usted... Sí, mida usted... ¿Cuánto encuentra? ¿Noventa y dos centímetros?... Está bien... Es lo que yo quería que viese usted... Hasta la vista, señor Collery.

Todos los días, a las 13.15, el señor Chaumette, el recaudador de contribuciones, pasa por delante del comercio del señor Grantalot, en dirección a su despacho.

—Se le saluda señor Chaumette— murmura Grantalot aquel mediodía — ¿No necesita nada hoy?... Si necesita algo, creo que es más conveniente para sus intereses que lo compre en mi casa que en la de Chaspiat.

El señor Grantalot había ofrecido antes al señor Collery, tres pesos para que compre un metro de sarga en casa Chaspiat. Igualmente ofrece tres pesos al señor Crumette, destinados al mismo objeto.

Grantalot había dado su metro a Collery, cuando éste volvió con el trozo de seda. Igualmente se lo alarga al señor Chaumette, rogándole que mida la tela que le ha vendido Chispiat.

—¿Noventa y dos centímetros, señor Chaumette?... ¡Perfectamente, perfectamente!... ¡Es lo que yo deseaba comprobar!...

*

Al cerrar la tienda aquella tarde, Grantalot se siente satisfecho.

Sucesivamente, desde las 13.30 hasta las 19, sesenta y dos personas han pasado ante su puerta. A todas les ha ofrecido dinero. A todas les ha rogado que fuesen a casa de Chaspiat a comprar un metro de género.

Cierto que ha desembolsado una suma algo importante. Pero la réclame, en cualquier aspecto es la base del éxito comercial, y además, es evidente que esas sesenta y dos personas se guardarán mucho, en adelante de ir a hacer sus compras a casa de Granialot, y se encargarán de hacer los comentarios agregando cosas personales.

Con paso más ligero que de costumbre se va hacia el café. Pide un aperitivo.

Chaspiat abre en aquel momento la puerta del establecimiento.

De lejos va a Grantalot y le dice:

—Buenas noches, Grantalot... Me creo obligado a darle las gracias... Yo no soy un ingrato, y...

—¿De qué me ha de dar las gracias, Chaspit?

—¿Cómo de qué?... ¿No ha sido usted esta mañana tan amable que le ha vendido a mi mozo un metro de cinta...

Y, en presencia del señor Collery, del señor Chaumette y de las sesenta y dos personas que por la tarde le han ido a comprar géneros, sin notar el efecto que sus palabras han de producir en el señor Grantalot, Chaspiat se explica:

—Figúrese usted que esta mañana, al abrir, me ha sido imposible encontrar mi metro. Durante un cuarto de hora he revuelto todos los cajones y no he logrado encontrarlo... Estaba muy preocupado... ¿Cómo reemplazar este objeto indispensable Entonces he tenido la feliz inspiración, amigo Grantalot, de mandar a buscar a su casa un metro de cinta... Este trozo de cinta me ha servido de medida durante todo el día... Y, por cierto, que sin que yo sepa por qué, he hecho hoy un gran negocio... Gracias amigo Grantalot otra vez, gracias.

T.

LA CAUSA DE LOS SUEÑOS

En general, los sueños son resultado de las impresiones recibidas durante la vigilia. El hecho más insignificante puede dar lugar a un sueño determinado, al parecer incongruente con la causa que le produjo; verbigracia, un aroma cualquiera aspirado durante el día, puede hacernos soñar en algún episodio de nuestra infancia acaecido en circunstancias en que hubiésemos percibido dicho aroma.

Determinan también los sueños las impresiones sufridas por los sentidos del durmiente. Maudsley (Patología de la inteligencia), cita el hecho de que el doctor Gregory, habiéndose dormido en cierta ocasión teniendo un frasco de agua en los pies, soñó que paseaba por el cráter del Etna; la picadura de un mosquito puede hacer soñar en que se recibe una puñalada.

Además, la sensibilidad muscular es causa de una especie de ensueños, en la que está incluído el que se indica en la pregunta que pretendo contestar.

Si se adopta una mala posición al dormirse, se sueña, por lo regular, que estamos luchando desesperadamente, o que nos encontramos suspendidos sobre un precipicio, etc., y cuando se hace el esfuerzo para salvar la situación, se despierta y alivia la incómoda situapierta y alivia la incómoda actitud.

Por lo tanto, se cree, con fundamento, que estos sueños son debidos a la relajación gradual de los músculos, que se presenta al dormir y en una rápida contracción que se sigue.

A este propósito, manifiesta el citado Maudsley, que después de un gran ejercicio muscular, subiendo montañas escarpadas, ha soñado que se deslizaba por hondos precipicios.

Luego los fatigados músculos son a veces la causa del drama mental.

También suele producir el ensueño de que se cae de alturas, la falta de sensibilidad en la superficie o por otras causas, como el abuso del acónito, porque al no sentir el contacto de los objetos exteriores, la ilusión de que estamos suspendidos en el aire es completa.

MAQUINA PARA RESUCITAR

Mr. George Poe, físico norteamericano, ha inventado nada menos una máquina para resucitar a los que hayan muerto por asfixia o envenenamiento.

El aparato, denominado por su inventor "respirador", ha servídole ya para realizar las siguientes maravillas: volver siete veces la vida a un conejo después que su corazón había cesado de latir y resucitar a varios conejos y perros después de envenenados o asfixiados.

En vista de esos éxitos, asegura Mr. Poe que la mquina de referencia podrá hacer resucitar a individuos muertos por asfixia o envenenamiento, impedir que mueran los pacientes sometidos a la influencia del anestésico, evitar la asfixia en los recién nacidos, volver a este mundo a los electrocutados o ahoorcados (en este último caso cuando no haya habido desarticulación de vértebra cervical), impedir que los exploradores polares mueran por congelación y por último, evitar los enterramientos prematuros.

Lo que sugirió a Mr. Poe la idea de su invento, fué averiguar que el único medio de volver a la vida a un ahogado o asfixiado con el empleo abusivo de los anestésicos, es extraer los gases ponzoñosos de los pulmones, mientras se inyecta oxígeno en los mismos.

Sobre esta base descubrió un aparato, pequeñísimo, según parece, provisto de dos bombas aspirantes impelentes, destinados a efectuar las dos operaciones antes aludidas: succión de los gases ponzoñosos e inyectación de aire respirable.

COSAS DE MUJERES

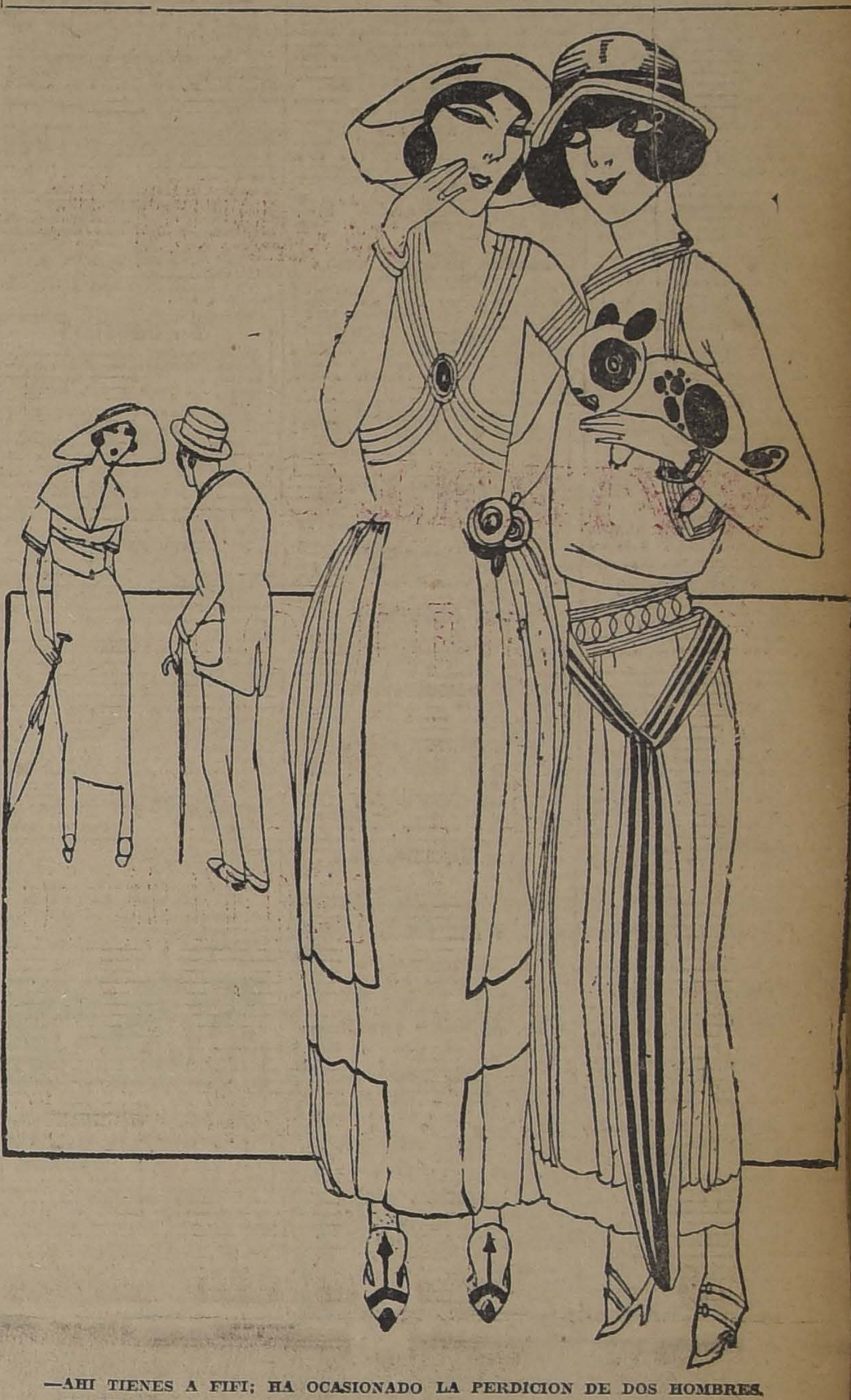

—AHI TIENES A FIFI; HA OCASIONADO LA PERDICION DE DOS HOMBRES.
—NO ME DIGAS!
—SI; UNO SE SUICIDO...
—¿Y EL OTRO?
—SE CASO CON ELLA.

PRESTAMOS
Sobre muebles, pianos, victrolas, joyas y toda clase objetos.
SAN DIEGO 460—"EL AGUILA"
J-27

DE MEZA
VITAL POQUINDO
RADIACTIVA

CAMISETAS Y CALZONCILLOS
AFRANELADOS "SANITARY" — INMENSO SURTIDO
PRECIOS ECONOMICOS
MATAS Y Cía.
Estado 78 - Estado 381 - Ahumada 342 - Puente 570

Cal de "Lo Aguirre"
Se previene a los señores ingenieros, arquitectos y construcciones, que la Cal de LO AGUIRRE, se vende directamente a las obras y no a ningún depósito. Por consiguiente, quien no quiere ser engañado debe pedirla directamente al productor en su único depósito, ubicado en Mapocho 3240 o en su sucursal Av. Irarrázaval esquina Seminario.
Hago esta advertencia por cuanto hay muchos que venden otras cales con el nombre de Lo Aguirre.
JOSE RAMIREZ VALENCIA
TELEFONO ING. 82, (YUNGAY)

SEGUROS PARA COLECTIVIDADES
SEGUROS PARA PAGAR HIPOTECAS
CONTRATA:
JUAN SERENDERO B.
MONEDA 1128 — SANTIAGO — CASILLA 3778

Aviso al Comercio y al Público
HABIENDOSE LIQUIDADO LA SOCIEDAD COMERCIAL MÜLLER HOLZMANN Y CIA. LIMITADA
PONEMOS EN CONOCIMIENTO DEL COMERCIO Y DEL PUBLICO EN GENERAL, QUE HEMOS TRASLADADO TODAS NUESTRAS EXISTENCIAS DE LOZA, VIDRIO, CRISTALERIA, ENLOZADO, ALUMINIO, PLAQUEES, CUEROS, CASIMIRES, SOMBREROS, CATRES, PAQUETERIA, MERCERIA, ETC., A BANDERA N.o 761, DONDE SERAN REMATADAS AL MEJOR POSTOR, MAÑANA SABADO 21, A LAS 2 P. M.
Müller Holzmann y Cía.

LOTERIAS
De BENEFICENCIA NACIONAL ARGENTINA, a sortearse
PROXIMAMENTE
JUNIO 24 Y 30, DE $ 80,000 ARGENTINOS. ENTERO, $ 70; QUINTO, $ 14.00 CHILENOS.
JUNIO 24 Y 30, DE $ 20,000 ARGENTINOS. ENTERO, $ 28; QUINTO, $ 5.60 CHILENOS.

ORDENES Y CORRESPONDENCIA DIRIGIR
A LA CASA
E. TURRI
GALERIA GUEMES 356, BUENOS AIRES

LOTERIAS
Del HOSPITAL DE CARIDAD DE MONTEVIDEO, a sortearse
PROXIMAMENTE
(Juegan solamente 20,000 números)
JUNIO 24, DE $ 50,000 ORO. — ENTERO, $ 100.00; QUINTO, $ 20.00 CHILENOS.

CASA E. TURRI
SANTIAGO: Huérfanos 955
VALPARAISO: Prat 52
CAMBIO DE MONEDAS
CONVIENE A USTED CONSULTAR LAS COTIZACIONES DE ESTA CASA ANTES DE EFECTUAR CUALQUIERA OPERACION DE CAMBIO

LA FORTUNA
PREMIO MAYOR: $ 15,000 Y 850 PREMIOS MENORES
¡NADIE PIERDE SU DINERO!
Mañana Sábado, a las 3 P. M., en el Teatro de La Comedia de Valparaíso se verificará el Sorteo de Bonos de Bienestar y Previsión Social de "La Fortuna". Sobre los Bonos NO PREMIADOS se facilita el 20 o|o desde el día siguiente al Sorteo.
Bono entero: $ 15.00 :—: Quinto de Bono: $ 3.00
¡Apresúrese a adquirir sus BONOS! ¡ESTAN AGOTANDOSE!
Agentes Generales para Chile: Casilla 2950
TUDELA y ALBANDOZ
Calle Compañía 1065
Oficina 16

GUIA PROFESIONAL

ABOGADOS

OFICINA JURIDICA
LUIS EDUARDO PIZARRO
no, ALESSANDRI ALTAMIRANO
RNANDO GUZMAN VERGARA
JORGE WILSON WERNER
asladaron su estudio, Agustinas 18, oficina 27. Teléfono 5087.

GABRIEL AMUNATEGUI
SALVADOR DE LA VEGA
tudio, Huérfanos 1153, Oficinas y 33. Casilla 3091. Teléfono 3507.

ERNESTO BARROS JARPA
iende sus asuntos profesionales el tor Agustín Barros Jarpa, en Mondé 235.

AZARIO CHACON DEL CAMPO
randé 450. Bajos. Teléfono 2008 silla 3241.

FEDERICO DUNCKER BIGGS
érfanos 853, Altos Banco Gernico. Casilla número 219. Teléfo 695.

ALBERTO DURAN B.
érfanos 1235. Oficina 8. Casilla 2914.

NICANOR ELGUETA
lería Alessandri 19 A., altos. Teono 586.

ALVARINO GALLARDO NIETO
HECTOR ARNALDO GERRA
untos criminales, nulidades mamonios, divorcios. Teléfono 4252. nto Domingo 1251.

OSVALDO HEVIA
randé número 244. Casilla 1831.

BERNARDO LEIVA
ogado, Bandera 552. Casilla 2068.

MANUEL MERINO E.
LUIS MERINO
ndera 166. Teléfono 2077. Casilla 7. Horas de oficina: de 10 a 11 1|2 M.

LORENZO MONTT
AMBROSIO MONTT WILMS
mpañía 1207. Teléfono 1807.

ROBERTO DE PETRIS
tudio y domicilio, Galería Alesndri 25. Teléfono 156. Casilla 4.

ANTONIO PLANET O.
pecialmente cuestiones comercia Estudio, Bandera 239. Casilla 4. Teléfono 1137.

AMBROSIO RODRIGUEZ
ogado. Morandé 450. Casilla 494.

BERTO SALGADO GALLARDO
minalista, Alegatos Cortes, Asun civiles, militares. Estudio-domiio, Bandera 637. Atiende clientes nceses e ingleses en su idioma.

LISANDRO SANTELICES E.
ogado. Compañía 1246. Teléfono

J. ISIDRO 2.o SALAS
neda 1355.

HUMBERTO YAÑEZ VELASCO
ustinas 618. Teléfono 1614.

CONTADORES

CONTABILIDADES
a mayoristas y minoristas.—Intarios. — Balance. — Servicios nómicos en domicilio rural, urba provincias. — "Oficina Chile". licias 2628. Casilla 3478. Teléfo 30 Estación. — Francisco Me

INGENIEROS

ALFREDO LEA PLAZA
neda 1168. Teléfono 137.

RAFAEL TORREBLANCA
cina técnica. Galería Alessandri Casilla 952. Teléfono 1349.

MEDICOS

Dr. ITALO ALESSANDRINI
ugía y ginecología, 1 a 3. Merd 322. Teléfono 3555.

Dr AMENABAR OSSA
ulista Catorce años Europa, ocho os médico director Hospital de s, condado Stanford (Inglaterra). de Mayo 578. De 1.30 a 4.

Dr. LUIS AGUILAR
Médico cirujano. Regresó de Europa. San Isidro 229. De 1.30 a 3. Teléfono 313.

Dr. CARLOS D. AGUIRRE
Especialmente vías urinarias. Venéreas, sífilis. Consultas de 5-8. Carmen 191.

Dr. ALCAINO
Oído, nariz, garganta. Vías lacrimosas. Especialidad Hospital Salvador y Niños 3-5. Dieciocho número 257. Teléfono 257.

Dr. LEONCIO ANDRADE
Medicina interna. Rayos X. Merced 136, de 2 a 5. Teléfono 4528.

Dr. ARNELLO
Cirugía, anestesia general, venéreas. García Reyes 17. De 12-3. Hospital San Vicente. 4-5.

Dr. BUNSTER
Médico Hospital San Juan de Dios. Asistencia Pública. Santa Rosa 38. Consultas: 2 a 3. Teléfono 3476.

ARTURO BARRAZA ARAYA
Médico Cirujano
Especialmente vías urinarias, venéreas, sífilis. De 3 a 6. Puente número 557. Teléfono 4374.

Dr. BRAGA CASTILLO
Rayos X. Merced 136. Teléfono 1393. Ausente Europa. Atenderá consultorio doctor Leoncio Andrade, 2 a 5.

Dr. RIFO BUSTOS
Estudios en Europa, medicina interna, preferentemente corazón, estómago, 2 a 5. Cochrane 177.

Dr. BORQUEZ SILVA
Estudios Europa. Pulmón, corazón, estómago, intestinos. Rayos X, 3 a 6. Arturo Prat 80. Teléfono 19, Matadero.

Dr. BISQUERT
Vías urinarias, sífilis. Moneda 859. De 3 a 6. Casilla 2563. Teléfono número 953.

Dr. BRONFMAN
Estudios en Europa. Cirugía, enfermedades señoras; venéreas, 2 a 5. Compañía 1463. Teléfono 3457. Teléfono domicilio 3086.

Dr. JULIO BUSTOS
Médico ciudad, Santiago. Medicina interna, niños, sífilis. Recoleta 707. De 2 a 4.

Dr. ROBERTO BALTRA G.
Medicina general, vías urinarias. 3.30 a 6. Ahumada 11. Teléfono 370, Parque.

Dr. VIVES BRAVO
Enfermedades niños. Trasladóse a Delicias 235. Teléfono 2895.

Dr. BARRENECHEA
Oculista especialista en oídos, nariz, garganta (ausente).

Dr. MARIANO BAHAMONDE RUIZ
Cirugía y ginecología. Cochrane 66. De 2 a 5. Domicilio: Delicias 1230.

Dr. HECTOR CORONA T.
Se dedica exclusivamente a exámenes de laboratorio. Delicias 868. Teléfono 2483.

Dr. RODOLFO CASTILLO
Oídos, nariz garganta. De 2 a 5. Delicias 1164.

Dr. ALDO CONTRUCCI
Estudios Europa. Medicina interna. Sífilis. Agustinas 1729. 2.30 a 4.30. Jefe policlínico prof. Brokmann. Teléfono 3340.

Dr. LEON CHONCHOL
Medicina general. Rayos X. Sífilis, piel, venéreas. Consultas: 2 a 5. Serrano 34.

Dr. CASTAÑEDA IGLESIAS
Ex médico residente del Hospital Niños. Compañía 1839. Teléfono 254. Consultas 1 1|2 a 3 1|2.

Dr. CROIZET
Trasladóse Londres 25, entre Serrano y San Francisco. De 1 a 3. Teléfono 637.

Dr. EDUARDO CRUZ COKE L.
Medicina interna. Merced 305. De 4.30 a 6.30. Teléfono 4205.

Dr. RODRIGO DONOSO GAETE
Médico Hospital Salvador. Medicina interna. Consultas de 3.30 a 5.30. Amunátegui 32. Domicilio: Santo Domingo 1477. Teléfono 256.

Dra. JULIA CLAVERIA
Afecciones bronco-pulmonares, curación del asma. Consultas: 1-3. Ejército 680.

IGNACIO DIAZ MUÑOZ S.
Medicina general, vías urinarias. 3 a 6. Bandera 574. Teléfono 3424. Recién llegado de Europa.

Dr. E. DAVILA H.
Estudios Europa. Medicina interna. Laboratorio: de 5 a 7. Nataniel 113.

Dra. JUANA DIAZ MUÑOZ
Especialista enfermedades señoras y niños. 4 a 6. Delicias 858. Teléfono N.o 1715.

Dr. RICARDO DONOSO
Enfermedades del corazón, pulmón. Regresó de Europa. 2.30 a 4.30. Agustinas 619.

Dr. DODDS
Cirugía, huesos, injertos óseos, cirugía cráneo-cerebral, de la médula y nervios. Estudios Estados Unidos. Europa, 21 de Mayo 578. De 3 a 5.

Dr. PAULINO DIAZ
De 1.30 a 4. Enrique Concha 42. (Entrada por Delicias o Erasmo Escala).

Dr. CARLOS DOREN N.
Enfermedades de señoras. Cirugía. Monjitas 536. Teléfono 2171. Consultas: 1 a 4.

Dr. DIMISTEIN
Agustinas 1308, esquina Teatinos. Rayos X, medicina general, especialidad corazón, pulmón, estómago o hígado. 1 a 4. Teléfono 3848.

Dr. ESPINA
Rayos X. Medicina interna. Estudios Europa. Delicias 1220, esquina Gálvez. Teléfono 2102. De 1.30 a 4.

Dr. JULIO ENDARA
Medicina interna, estómago, corazón, riñones, obesidad. 2-6. Compañía 2712.

Dr. FRANCISCO EDWARDS
Estudios Europa. Vías urinarias. — Teatinos 10. De 2 a 4. Regreso.

Dr. FUENZALIDA CORREA
Cirugía, enfermedades señoras. Partos. De 2 a 3. Huérfanos 745. Teléfono 406.

Dr. FUENZALIDA BRAVO
Profesor extraordinario. Enfermedades de niños. Merced 560. Teléfono N.o 721. 2 a 4.

Dr. FONTECILLA
Estudios Europa. Afecciones pulmonares y nerviosas. Rayos X. Tratamientos especiales de la tuberculosis; pneumotórax artificial, tuberculinoterapia, etc. Delicias 1626.

Dr CARLOS GARCES BAEZA
Delicias 1276. — Teléfono 2747
Exámenes químicos, bacteriológicos. Reacción Wasserman. Rayos X. Medicina interna. 3 1|2 a 5 1|2.

Dr. RICARDO GUNTHER
Ayudante clínica ginecológica universitaria. Cáncer, aplicaciones de Radium. 2 a 4. Avenida España 696. Teléfono 253 Parque.

DOCTOR GIANELLI
ESTUDIOS EUROPA
SIFILIS PIEL VIAS URINARIAS
21 MAYO 562
CONSULTA DE 2 A 6

Dr. FELIX GROHNERT K.
Enfermedades de la piel, sífilis y venéreas
Luz ultra-violeta, radioterapia. De 2 a 5. Teléfono 391.

Dr. ANIBAL GREZ
Oídos, nariz, garganta. De 1.30 a 3.30. Merced 324. Teléfono 3575.

Dr. R. GLEISNER V.
Consultas de 4 a 6. [illegible] na. Histopatología. Castro 26. Casilla 2664.

Dr. GREEN
Estudios Europa. Cirugía y ginecología. San Martín 509. 2 a 4. Teléfono 2860.

Dr. GARCIA COLLAO
Estudios Europa. Ojos, oídos, nariz, y garganta. San Antonio 148. De 4 a 6.

Dr. ENRIQUE GONZALEZ H.
Estudios Europa, especialmente estómago, intestinos, hígado, diabetes, obesidad, reumatismo. Ejército 644. de 1 a 2.30.

Dr. VICTOR M. GACITUA
Partos. Enfermedades de señoras. Trasladóse, Merced 312, 2 a 4. Teléfono 976.

Dr. GUSTAVO GIRON L.
Cirugía y ginecología. Brasil 32. Teléfono 3126. De 2 a 3.

A. ICAZA BARROS
Médico - cirujano
Santo Domingo 789. Teléfono 2209.

Dr. ALEJANDRO INFANTE
Médico Jefe Policlínico niños Hospital Salvador, 2 a 5. Delicias 253.

Dr. AGUSTIN INOSTROZA
Cirugía general, especialmente de niños, sífilis. De 4-6. Puente 563.

Dr. EDUARDO DE RAMON
Regresó de Europa. Cirugía, enfermedades señoras. 1 a 3. Agustinas N.o 1606. Teléfono 2622.

Dr. ROBERTO JARAMILLO
Ejército 707. Teléfono 142. Parque.

Dr. JOHOW
Estudios Europa. Cirugía y ortopedia. Adultos, niños. 3-4, Santo Domingo 1623.

Dr. ALBERTO KORNER ANDWANTER
Estudios en Estados Unidos. Cirugía, ortopedia. Consultas: 10-12 A. M., Santo Domingo 614.

INSTITUTO RADIOLOGICO
Radioscopía, radiografía, radioterapia, aplicaciones radium.

Dr. ADOLFO KAPLAN
Estudios Estados Unidos y Europa. Compañía 1789.

Dr. TEODORO LEIBLE
Enfermedades nerviosas. Medicina interna. Aplicaciones eléctricas. Lunes, Miércoles, Viernes, 5-6; Martes, Jueves, Sábado 2 a 4. Olivos 794.

Dr. H. LEA PLAZA
Estudios en Europa. Compañía número 2115. De 2 a 5. Teléfono 3880.

Dr. LOBO ONELL
Trasladó su estudio Santa Lucía 340. Teléfono 3507.

Dr. LABRA LETELIER
Nariz, garganta, oídos. Consultas: de 1 a 5. Compañía 1361.

Dr. ARMANDO LEON I.
Cirujano, Compañía 1909. Martes Jueves, Sábado, 1 a 3. Teléfono 3846.

Dr. LOIS
San Pablo 1236. Medicina general. Vías urinarias, sífilis. De 1 a 4.

Dr. LAVAL
Medicina interna, Amunátegui 31. De 1 a 3. Domicilio: Cochrane 346.

Dr. MEZA OLVA
Estudios Europa. Medicina interna. Sífilis 4 a 6. Dieciocho 268, teléfono número 1769. Domicilio: Vicuña Mackenna 955. Teléfono 9, Santa Elena.

Dr. G. MORAGA FUENZALIDA
Regresó Europa. Enfermedades niños. Cochrane 118. Teléfono 2804. De 2 a 3.

Dr. MOORE FUENZALIDA
Enfermedades señoras. Cirujano Hospital San Borja. 1.30 a 3.30. Vergara N.o 155. Teléfono 3074.

Dr. MUÑOZ VALENZUELA
Médico residente Hospital Niños. Enfermedades niños. Matucana 303. 2 a 5. Teléfono 158.

Dra. CORA MAYERS
Médico - cirujano
Regresó de Estados Unidos. Especialista en Niños. Luz ultra-violeta. Ahumada 49. Teléfono 711.

Dr. ITALO MARTINI
Oculista
Regresó de Europa. Ahumada 17. Consultas: 3 a 5.

Dr. JUAN MARIN R.
Cirugía general. Enfermedades niños. Delicias 1164. De 3 a 4.30. Domicilio: San Diego 1849.

Dr. MORALES BELTRAMI
Medicina general. Especialmente niños. Catedral 2257. De 1 a 2.

Dr. MALBRAN
Enfermedades mentales y nerviosas. De 2 a 5, San Antonio 584.

Dr. K. NUÑEZ ZAMORA
Martes, Jueves y Sábado 2-6. Matucana 230. Teléfono 291. Estación.

Dr. MANUEL MORENO
Medicina general, particularmente riñón, estómago, intestino. Tratamiento especial, tuberculosis pulmonar. Estudios Europa. San Francisco 155. De 2.30 a 4.30.

Dr. JUAN MONTENEGRO N.
Enfermedades de Niños. Compañía número 1770. Teléfono 2120. De 2 a 4.

Dr. OSCAR MELENDEZ
Medicina interna. Sífilis. 21 de Mayo 578. De 2-5. Domicilio: Sazié 2007. Teléfono 2246.

Dr. LUIS OPAZO F.
Jefe Policlínica Niños Universidad Chile, Compañía 2007. Teléfono 48, Estación.

Dr. OHLERICH
Titulado Alemania y Chile. Medicina interna. Enfermedades niños. Teléfono 332, Catedral 1488. De 2-4.

Dr. PAREDES F.
Amunátegui 33. Especialmente enfermedades señoras. Ginecología, cirugía. 2 a 4.

Dr. ORREGO PUELMA
Médico Hospital San Juan de Dios. De 1.30 a 2.30, Agustinas 1314. Teléfono 1217.

Dr. A. CUSTODIO POBLETE
Medicina interna, y niños. Recoleta 65. De 1 1|2 a 3 1|2. Teléfono 4365.

Dr. PANTOJA
Corazón, pulmón, estómago, sífilis, Delicias 1276. 2 a 4. Teléfono 3747. Santo Domingo 1036. 6 a 8. Teléfono 574.

Dr. MARCIAL PARADA
Oídos nariz, garganta. De 2 a 5. Santo Domingo 831. Teléfono 1859.

Dr. DAVID PULIDO L.
Enfermedades niños. Santo Domingo 1790. Teléfono 2115. De 1 a 4.

Dr. PRUNES
Estudios Europa. Jefe Clínica, piel sífilis, venéreas. Merced 490. Casilla 2896.

Dr. OSCAR PERALTA
Medicina general señoras. 3 a 4.30. Prat 672. Teléfono 194. Matadero.

Dr. PATIÑO MAC-IVER
Medicina interna. Libertad 448. De 2 a 4. Teléfono 1636.

Dr. ALBERTO PANATT
Médico Jefe Policlínica: Profesor García Guerrero. Pulmón, corazón, estómago hígado. Rayos X. Teléfono 1211. Huérfanos 1819. De 2 a 4.

Dr. ALBERTO RAHAUSEN
Carmen 47. De 4 a 6. Teléfono 2022. Riquelme 47. De 1 a 4. Teléfono 1642.

Dr. AQUILES RIVEROS
Graduado en Bruselas. Partos señoras. Medicina general. Consultas en Sanatorio, Avenida Matta 686. Pensionado para partos, operaciones, medicina, aislamiento y curación nervios, morfinómanos. Teléfono 97, Matadero.

ADOLFO RECCIUS
Médico cirujano. Cirugía general. De 2 a 4. Hospital San Vicente.

Prof. ALEJANDRO DEL RIO
Enfermedades de oídos, nariz y garganta, 19 Miraflores. Consultas, a hora fija diariamente (Salvo los Sábados). 2 a 5.

Dr. JOEL RODRIGUEZ P.
Estudios Europa. Medicina interna. Especialidad, estómago, intestinos. Rayos X. De 2 a 4. Amunátegui 559. Teléfono 2810.

Dr. CESAR RODRIGUEZ LEON
Medicina interna general, adultos y niños. Catedral 2607.

Dr. DEL RIO GUNDIAN
Medicina interna. De 3 a 5. Trasladóse Santo Domingo 2064. Teléfono 4333.

INSTITUTO SANITAS
AGUSTINAS 1955
Laboratorio, autovacunas, radioscopías, terapia de radium y de Rayos X. Luz ultra-violeta, aplicaciones eléctricas, instalaciones de radium, baños de ácido carbónico, diatermia.

Dr. SANTANDER
Estudios en Europa. Medicina interna, especialmente estómago e intestinos. Rayos X. Alameda 2131. De 2 a 3.

Prf. Dr. SOTO PARADA
Laboratorio clínico. Moneda 1935. De 3 a 6.

Dr. CRISTOBAL SAENZ
Estudios en Europa. Afecciones médico-quirúrgica de abdomen. Especialmente estómago, sífilis. Rayos X. De 2 a 4. Agustinas 1839. Teléfono 3098.

Dr. SCROGGIE
Especialidad enfermedades de niños. Jefe de la clínica de niños Universidad de Chile. Consultas de 2 a 4 P. M. Claras 490.

CARLOS SEAMAN
Médico cirujano. Consultas: 1.30 a 4. Trasladóse: Delicias 225.

O. SCHWARSENBERG TH.
Médico - cirujano. Enfermedades de niños, 2 a 6. Santo Domingo N.o 1523.

Dr. STOLTING
Oculista. Médico recibido Alemania y Chile. Compañía 1392. De 3 a 6.

Dr. MARCO A. SEPULVEDA
Laboratorio: Bandera 730. Teléfono 232. Exámenes completos sangre, Orina, esputo, etc. Cultivos Autovacunas. Abierto a toda hora.

Dr. SOZA
Reanuda sus consultas profesionales. San Antonio 688.

Dr. HILLUMUTH, SIEVERS W.
Médico cirujano. Domicilio: Molina 672. San Antonio 275. De 2 a 3 1|2.

Dr. TORRES TORRES
Jefe Clínica Prof. Korner. Enfermedades internas y cirugía. Catedral 1269. De 2 a 5.

Dr. VEGA MACHEL
Exclusivamente pulmón. Nataniel 109. De 2 a 2.30. Lunes, Miércoles y Viernes.

Dr. G. S. VIDAL S.
Delicias 2696. Teléfono 245, Estación. Consultas: 5 a 6.

Dr. J. M. VERGARA KELLER
Regresó de Europa. Partos, ginecología. Agustinas 828. De 2 a 4. Teléfono 2855.

Dr. ANGEL VIDAL OLTRA
De 1 a 3. Catedral 1433. Teléfono 2006.

Dr. RAUL VENTURA JUNCA
Médico residente Hospital Salvador. Medicina general. Esp. sistema cardio-vascular (Tratamiento moderno de las várices). Monjitas 559. 4.30 a 6. Teléfono 3828 y 395.

Dr. VILLAGRA
Estudios Europa. Únicamente pulmón. Rayos X. 2-6. Dieciocho 437-A. Teléfono 131 (Parque).

Dr. JAIME VIDAL OLTRA
Ex-Director Sanatorio San José para tuberculosis. Pulmón, Corazón, Estómago 3 a 5. Catedral 1433. Teléfono 2006.

Prof. Dr. VARGAS SALCEDO
Exclusivamente cirugía. Trasladóse, Compañía 2499. Teléfono 1060. Martes, Jueves, Sábados. 2 a 5.

Dr. VICUÑA HERBOSO
Jefe Clínica Servicio Prof. García Guerrero. Hospital San Vicente. Medicina interna. Especialmente, enfermedades del corazón. Martes, Jueves, Sábados. 2.30 a 4.30. Almirante Barroso 270. Teléfono N.o 1053.

Dr YAÑEZ G.
Estudios Europa. [illegible] sífilis venéreas. Trasladóse. Delicias 865. De 4 a 6. Casilla 618.

Dr. WAUGH ALDUNATE
Estudios Europa. Especialmente enfermedades internas, venéreas. Sífilis. Reacción Wasserman, 3 a 4.— Compañía 1853.

Dr. WEINSTEIN
Estudios Europa, enfermedades de la piel, sífilis y venéreas, radioterapia y luz ultra - violeta. Agustinas 1357. De 2 a 5.

Dr. WIREN
Oídos, nariz, garganta. Compañía N.o 1606. De 2 a 5.

DENTISTAS

Dr. CLODOMIRO CONTRERAS
San Antonio 461. Teléfono 3692. Horas: 9 a 11, y 3 a 6.

Dr. GALLARDO GONZALEZ
Estudios en Filadelfia. Consultas; diurnas y nocturnas. Echaurren 26. Regresó.

Dr. CERDA LOPEZ
Dentista, especialista, coronas y puentes. Riquelme 47. Teléfono 1642.

PEDRO MENDEZ
Estudios Estados Unidos, Europa. Honorarios moderados. Huérfanos 782.

ROMAN RAVELLO
Dentista. Operaciones indoloras. Especialmente placas, puentes. Huérfanos 1616.

JUAN FERRARI C. Y M. VAL
VIESO MORALES
Dentistas.— San Antonio 83

ARMANDO MORA PINOCHET
Dentista Trasladóse: Santa 672.

C. VALENCIA COURBIS
Ayudante Escuela Dentística. Operaciones indoloras. Teatinos 50.

ALFREDO MUÑOZ LOBOS
Extracción sin dolor. Sommoform. Puentes, placas. Tratamientos rá dos. Compañía 1852.

WENCESLAO MUÑOZ L.
Dentista, tratamientos rápidos. Extracción sin dolor. San Diego 41

GERMAN UGARTE DONOSO
Dentista Trasladóse: San Anto 574.

ISAAC VAISMAN B.
Especialidad enfermedades boca, extracciones difíciles. Coronas, pue tes. 2 a 5. Dieciocho 52.

CLINICA DENTAL Dr. VALE ZUELA BASTERRICA
Atendida por médico-cirujano y cua tro dentistas especialistas. Riquelme 47. Teléfono 1642.

VETERINARIOS

SCHMIDT HERMAN
Enfermedades animales en general. Llamados domicilio. San Antonio 457. Teléfono [illegible]. De 9 a 11 y 2 a 6.

ARQUITECTOS

OFICINA DE CONSTRUCCIONES
Económicas y de renta
E. LEOPOLDO NAVARRETE C.
Morandé 67. Teléfono 3189. Casilla N.o 380.

EDUARDO TASSO
Construcciones, transformaciones y reparaciones. Honorarios: 10 por ciento. Huérfanos 1258.

MATRONAS

MATRONA BEAZO
Recibe pensionistas. Atiende a domicilio. Inyecciones. Mujica 3 esquina Vicuña Mackenna, a 1 cuadra 10 de Julio.

MATERNIDAD PARTICULAR
Lucrecia Arce de Martínez, Matrona enfermera. Pensionistas. Partos, curaciones Ibáñez 324.

Mme. E. FRAGNAUD
Matrona francesa. Trasladóse Avenida Matta 72, entre Vicuña Mackenna y Santa Elena.

SARA OSORIO DE GONZALEZ
Matrona Pensionado particular para partos y curaciones internas. Asistencia a domicilio. Trasladóse García Reyes 531.

PENSIONADO PARTICULAR
Mercedes Rojas, matrona. San Diego 930. Recibo enfermas. Curaciones internas. Consultas a toda hora.

CLINICA PRIVADA DE OBSTETRICIA
Señora Reyes, matrona ginecóloga. Establecimiento moderno atendido por dos cirujanos especialistas. Recibo enfermas de todas partes del país. Partos, precios módicos. Consultas gratis. Esmeralda 636.

CASANDRA [illegible] MARTIN V.
Recibe pensionistas. Unión Americana 199.

PENSIONADO DRA. VICENTINI
Recibe enfermas de provincias, meses, días. Asistencia completa. Partos 50 pesos. Turnos permanentes. San Diego 57.

ANA G. VARGAS BARRERA
Partos. Recibo pensionistas. Unión Americana 627.

MATERNIDAD PARTICULAR
Recibo pensionistas. Partos 50 pesos. Curaciones Consultas gratis. San Diego 267.

CARMELA TORO G.
Partos. Asistencia toda hora, recibo enfermas. Matucana 640.

MASAJISTAS

YOLANDA GOMEZ
Masajes faciales eléctricos, quita do desperfectos del rostro. Especialidad inyecciones intravenosas. San Antonio 830.

DEFUNCION

Ha fallecido nuestra querida hija y hermana

Fredesvinda Blanchard M.

Agradeceríamos a nuestros amigos, se sirvan acompañar sus restos al Cementerio General, hoy Viernes a las 2 P. M. El cortejo partirá desde su casa habitación, Gorbea 2752.

Eduardo Enrique Blanchard y familia.

DEFUNCION

Ha dejado de existir nuestro querido deudo, don

Manuel Vásquez Jiménez

sus restos serán conducido hoy al Cementerio General, a las 9 A. M., partiendo el cortejo desde su casa habitación, calle Ricardo Santa Cruz 523.

LA FAMILIA.

DEFUNCION

Centro Guerrilleros de la Democracia "Francisco J. Lira"

Habiendo fallecido el antiguo correligionario y fundador de este Centro, don

MANUEL VASQUEZ JIMENEZ
(Q. E. P. D.)

ruega a todos los miembros de e Centro, concurran a sus funeles, que se efectuarán hoy a las A. M. Partirá el cortejo de Ricar Santa Cruz 523.

EL DIRECTORIO.

POMPAS FUNEBRES
"LA CONFIANZA"
Servicios completos a precios sin competencia.
62 — SAN ANTONIO — 62
(ENTRE MONEDA Y ALAMEDA). — TELEFONO INGLES 689

IN MEMORIAM

Mañana Sábado 20, se oficiará una misa por el descanso del alma de don

Luis Miranda

en la Parroquia de la Santísima Trinidad, a las 8 A. M.

Sus inconsolables padres y esposa.

DEFUNCION
Sociedad Manuel Rodríguez

Habiendo fallecido el socio activo don

Manuel Vásquez J.

Se ruega a los consocios acompañar sus restos al Cementerio General, hoy Viernes a las 9 A. M. El cortejo partirá de Ricardo Santa Cruz 523.

La Comisión de Sanidad.

LOGIA N.o 5

Cítase a sesión de tercer grado para el Viernes 20 del presente, a las 9 1|2 P. M.

EL SECRETARIO.

LUTOS
Encontrará usted el mejor surtido en plaza, en el
MANTO ELEGANTE
PASAJE MATTE 29
Especialidad en Tocas y Sombreros de Crepé y Georgette.
La casa no tiene sucursal.

POMPAS FUNEBRES
Empresa Zenteno
ESTADO No. 17
TELEFONO N.o 4275
DELICIAS N.o 2584
TELEFONO N.o 524
Abierto día y noche.
Atendidas por
CARLOS ZENTENO LOYOLA

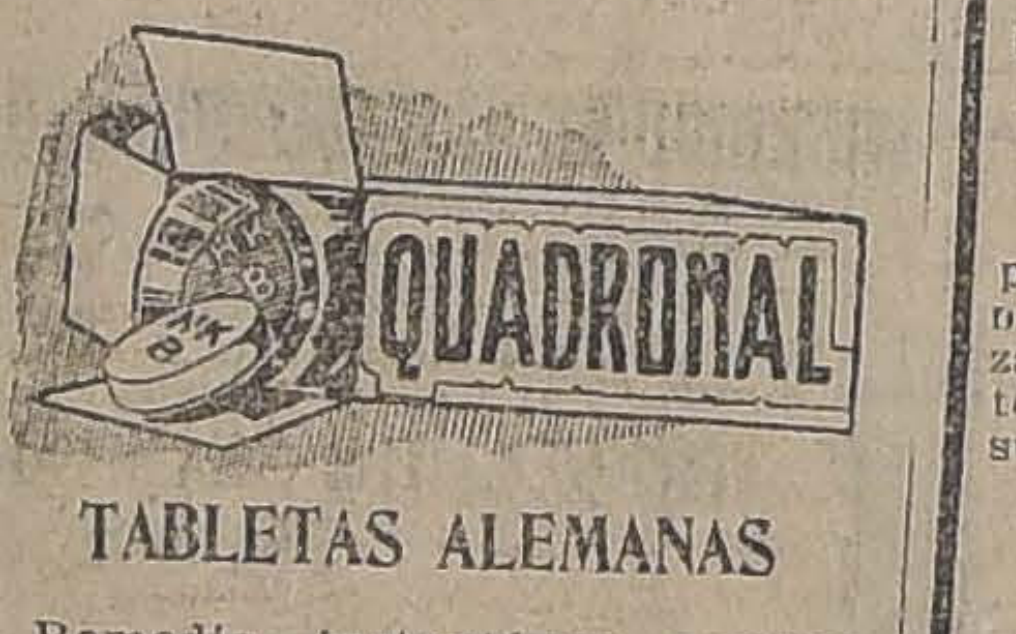

TABLETAS ALEMANAS
Remedio instantáneo contra: Resfríos, grippe, jaquecas, neuralgias, dolores de cabeza, muelas, oídos e intestinales, etc.
NO AFECTAN AL CORAZON NI AL ESTOMAGO
Muy bien recomendadas por los médicos, según numerosos certificados que pongo a la disposición de los interesados.
En venta en todas las boticas. Unico concesionario para Chile:
ERNESTO CLAUSSEN G.
Santiago.—Casilla 535

PROPUESTAS PUBLICAS

Pídense propuestas públicas para la provisión del siguiente mobiliario y material de enseñanza destinado a los establecimientos de instrucción secundaria, superior y especial:

- 50 pizarrones;
- 150 pupitres sin tarima;
- 180 estantes con vidrios;
- 30 mesas de labores;
- 1.700 sillas de lingue, asiento de madera;
- 20 vitrinas;
- 600 bancos bi-personales; pie de madera;
- 65 amoblados para oficinas, compuestos de un sofá, dos sillones y cuatro juegos;
- 6 juegos de material de Economía doméstica;
- 5 talleres de trabajos manuales.

Las propuestas se abrirán en los Almacenes del Ministerio, Arturo Prat N.o 325, el Lunes 23 del actual, a las 3 P. M.

Bases y antecedentes podrán consultarse diariamente de 3 a 5 P. M., en dicha oficina.

Santiago, 10 de Junio de 1924.

EL SUBSECRETARIO.

EL BUEN FUMADOR no gasta otro PAPEL DE CIGARRILLOS sino el de BRAUNSTEIN Frères — PARIS
Proveedores del Estado Francés y de las principales fabricas chilenas de PAPEL de CIGARRILLOS en bobinas
Zig-Zag
Fuera de Concurso
Londres 1908 - Turín 1911
Zig-Zag
FUMADORES, Exijan en todos estancos el Zig-Zag

FERROCARRILES DEL ESTADO

AVISO

Se llama la atención de los interesados al aviso que se publica en "El Diario Ilustrado", solicitando propuestas para la construcción de casas para los operarios de la Sub-Estación eléctrica de Viña del Mar.

Solicítanse propuestas públicas por el suministro de 3,200 casas graseras de fundición gris, fabricadas en el país, para el 7 de Julio próximo, a las 3 de la tarde.

Bases y antecedentes en el Departamento de Materiales y Almacenes en la Estación de Alameda.

Santiago, 6 de Junio de 1924.

TOS
CURACIÓN PRONTA Y SEGURA CON LAS
PASTILLAS del Dr. ANDREU
De venta en todas las Farmacias
Los que tengan **ASMA** o sofocación usen los Cigarrillos antiasmáticos y los Papeles azoados del Dr. Andreu, que lo calman en el acto y permiten descansar durante la noche.

FOLLETIN (45)

LA CONDESA DE CAGLIOSTRO

por MAURICE LEBLANC

ioso que los arrojaba unos con otros en el odio y en la exa bación del amor y de los celos. recía que se desprendiera la ica preocupación de la gran presa. La obsesión de la ven nza en la Cagliostro pasaba a gundo término. Las mil y mil dras preciosas de los frailes bían centelleado ante sus ojos r voluntad de Raúl. Beaumag n se erguía cuanto podía escu ar ávidamente.

Dejando a Clarisa bajo la vigi cia de su cómplice, Josina se elantó y dijo:

—¿Es suficiente conocer la cla del enigma?

—¡No!, dijo Raúl. También es cesario interpretarla. El senti mismo de la fórmula está ocul bajo un velo del que hay que rarse primero.

—¿Y tú has podido hacerlo?

—¡Sí! Tenía ya ciertas ideas a respecto... De pronto me ha minado la verdad.

Josina sabía que Raúl no era mbre capaz de chancearse en mejante oportunidad.

—¡Explícate! dijo y Clarisa podrá irse.

—Que se vaya primero y después me explicaré. Me explicaré, bien entendido, sin cuerda al cuello, ni maniatado, sino libremente, sin la menor traba.

Josina protestó:

—¡Es absurdo! Quieres invertir la situación. Yo soy dueña absoluta de los acontecimientos.

—¡Ahora ya no!, afirmó Raúl. Tú dependes de mí. Soy yo quien ha de dictar condiciones.

La Cagliostro se encogió de hombros, y sin embargo no pudo dejar de decir:

—Jura que tú hablas la exacta verdad. ¡Júralo sobre la tumba de tu madre!

Raúl pronunció pausadamente:

—Sobre la tumba de mi madre te juro que, veinte minutos después que Clarisa haya pasado el umbral de esta puerta, te indicaré el sitio exacto en que se encuentra el guardacantón, es decir, donde están ocultas las riquezas acumuladas por los frailes de las abadías de Francia.

Josina quiso libertarse de la fascinación increíble que Raúl ejercía sobre ella con su oferta fabulosa y protestó:

—¡No, no! ¡Es un lazo! Tú no sabes nada...

—No solamente sé, le dijo, sino que no soy el único en saber.

—¿Quién más lo sabe?

—Beaumagnan y el barón.

—¡Es imposible!

—Reflexiona. Beaumagnan estaba anteayer en el Soto de Etignes. ¿Por qué? Porque el barón ha recobrado el cofrecillo y están estudiando juntos la inscripción. Ahora bien, si no hay más que las cinco palabras reveladas por el cardenal, si existe la palabra mágica que las resume y que da la clave del misterio, ellos lo han visto y saben.

—Qué me importa, dijo ella observando a Beaumagnan. A éste no lo suelto.

—Pero no tienes a Godofredo de Etignes Y probablemente, a estas horas, está allá con su primo, ambos enviados de avanzadas por Beaumagnan para explorar los sitios y preparar la extracción de la caja fuerte. ¿Comprendes el peligro? ¿Comprendes que un minuto perdido es toda la partida lo que pierdes?

Josina se obstinó rabiosa.

—¡La ganaré, si Clarisa habla!

—No hablará por la sencilla razón de que no sabe nada más.

—Está bien; pero entonces habla tú, puesto que has tenido la imprudencia de hacerme semejante confesión. ¿Por qué pondría en libertad? ¿Por qué obedecerle? Mientras Clarisa esté en manos de Leonardo, no tengo más que querer para arrancarte cuanto sepas.

—No; dijo. El peligro está apartado. La tormenta lejos. Tal vez, en efecto, no tendrías más que quererlo, pero, justamente "ya no puedes querer eso"; se te ha acabado la fuerza.

Y era verdad, Raúl estaba convencido. Dura, cruel, infernal, como decía Beaumagnan, pero mujer, a pesar de todo y susceptible de desfallecimientos nerviosos, hacía el mal por crisis más que por voluntad. Crisis de demencia, en las que se mezclaba el histerismo y que terminaban por una especie de laxitud, de malestar, tanto moral como físico. Raúl no dudaba de que en aquel instante había llegado a ese estado.

—¡Vamos, Josefina Bálsamo, dijo. sé lógica contigo misma! Te has jugado la vida a esta carta: la conquista de riquezas ilimitadas. Quieres renunciar a todos tus esfuerzos en el momento en que te ofrezco esas riquezas.

La resistencia se debilitaba. Josina objetó:

—Yo desconfío de tí.

—¡No es verdad! Sabes perfectamente que cumpliré mis promesas. Si vacilas... Pero tú no vacilas. En el fondo de tí misma ya está tomada tu decisión, y es la buena.

Josina permaneció pensativa uno o dos minutos. Luego hizo un gesto que significaba: "Al fin y al cabo a esta chica he de volver a encontrarla, y no hago más que aplazar mi venganza".

—¡Por la memoria de tu madre!, le dijo.

—¡Por la memoria de mi madre! Por todo lo que me queda de honor y de probidad he de hacer para tí toda la luz.

—¡Sea!, aceptó Josina. Pero a condición de que ella y tú no se dirán ni una palabra aparte.

—¡Ni una sola palabra! Además no tengo nada secreto que decirle. Mi único objeto es que la dejes libre.

Josina ordenó:

—Leonardo, deja a la chica. Y desátalo a él.

Leonardo hizo un gesto de desaprobación, pero era demasiado servil para protestar. Se apartó de Clarisa y fué a cortar las cuerdas que retenían todavía a Raúl.

La actitud de Raúl no fué de ningún modo conforme a la gravedad de las circunstancias. Estiró las piernas, hizo dos o tres ejercicios con los brazos y respiró profundamente.

—¡Uf, prefiero esto! No tengo ninguna vocación para jugar a los cautivos. Librar a los buenos y castigar a los malos, es lo que me interesa. ¡Tiemblo, Leonardo!

Se acercó a Clarisa y le dijo:

—Le pido a usted perdón por todo lo que acaba de suceder. Esto no volverá a ocurrir, puede usted estar segura. En adelante queda usted bajo mi protección. ¿Se siente con fuerzas para marcharse?

—Sí... sí, dijo, pero, ¿usted?

—¡Oh! Yo no corro ningún riesgo. Lo esencial es su salvación. Pero tengo miedo que no pueda usted caminar mucho.

—No tengo que andar mucho. Ayer me trajo mi padre a casa de una de mis amigas y mañana volverá a buscarme.

—¿Cerca de aquí?

—Sí.

—No diga nada más, Clarisa. Toda indicación podría volverse contra usted.

La llevó hasta la puerta. Hizo señas a Leonardo para que fuera a abrir el candado de la barre y cuando Leonardo hubo obede do, prosiguió:

—Tenga prudencia y no te nada, absolutamente nada, ni po usted ni por mí. Nos encontra mos cuando haya sonado la ho que no tardará en llegar, sea cuales fuesen los obstáculos q nos separen.

Cerró la puerta tras ella. Cl sa estaba en salvo.

Entonces tuvo Raúl el apl de decir:

—¡Qué criatura adorable!

—

Más tarde, cuando Arsenio Lu pín contaba este episodio de s gran aventura con Josefina Bál mo, no podía dejar de reírse

—¡Ah, sí! Le río como reía aquel momento, y recuerdo q por primera vez ejecuté una esas cabriolas que después me vieron a menudo para ilustrar más difíciles victorias... y era verdaderamente difícil... "En verdad estaba radiante. tando Clarisa libre, ya me par todo terminado. Encendí un c rrillo, y como Josefina Bálsa se plantó delante de mí para cordarme nuestro pacto, tuve incorrección de soplarle el hu en plena cara.

—¡Grosero!, masculló.

LA NACION
Santiago, 20 de Junio de 1924

LA CAJA NACIONAL DE RETIRO DE EMPLEADOS PUBLICOS

Insistir, insistir, insistir, debería en verdad ser el mote de toda acción pública dirigida a obtener algo que signifique un progreso o un factor de bienestar nacionales. Hemos podido comprobarlo a lo largo de tantas campañas en que sólo la tenacidad y la insistencia rayanas en la majadería han substituído como factores de éxito a la consideración del interés público en ellas contemplado.

Pueda que sea la insistencia llevada a tales términos lo que logre arrancar a la indolente morosidad de los Poderes Públicos la leve pero efectiva atención que resta dedicar al proyecto de crear una Caja Nacional de Retiro de Empleados Públicos.

Este proyecto — ya se ha dicho y demostrado muchas veces —está encaminado a resolver en caracteres definitivos, permanentes, un problema administrativo y social que representa graves molestias y desembolsos al Estado y situaciones dolorosas, trágicas a veces, a muchos hogares, y puede decirse, a toda una clase de la sociedad.

Su objeto es proveer de una manera regular y segura a asegurar a los empleados públicos de todas categorías un retiro acordado a sus necesidades y méritos y a sus familias una pensión de viudedad u orfandad que remedie el desamparo y la miseria que son hoy por hoy, en la mayoría de los casos, el panorama que se ofrece a los hogares de los empleados del Estado a la muerte de sus jefes.

No se trata de situaciones hipotéticas, de previsiones para eventualidades inciertas de mañana. Todos los días, el fallecimiento de un funcionario público recuerda la necesidad de aprobar esa ley. El drama que condensan las líneas necrológicas del periódico no concluye ahí; empieza... El Estado nada debe a los sucesores, muchas veces inhabilitados para ganarse el sustento, del empleado fallecido. Ellos quedan entonces entregados a su destino, cualquiera que sea el mérito adquirido en el servicio por el funcionario desaparecido, cualesquiera sus necesidades.

Se ha ideado el medio — concretado en el proyecto que presentó al Senado el señor Eliodoro Yáñez — de acometer este problema de las jubilaciones y pensiones del personal administrativo en toda su magnitud y por sus aspectos todos, confiando exclusivamente la financiación de esta obra permanente de previsión social a los propios beneficiarios. Es en la práctica un vasto plan de cooperación obligatoria, a la que todos aportarán un equitativo concurso, adquiriendo para sí y para los suyos derechos igualmente equitativos.

¿Objeciones, obstáculos de índole administrativa o simplemente personal? No los ha habido: el cuidadoso estudio sobre el cual se han basado las líneas de este proyecto de Caja Nacional de Empleados Públicos ha permitido desvanecer desde un principio todas las dudas, aclarar de antemano todo punto objetable. El único obstáculo serio y desgraciadamente muy efectivo ha sido la entrecortada y tardía atención que él ha merecido de la Alta Cámara.

¡Y sería tan justo, y tan saludable en sus efectos sobre el interés del Estado y sobre el presente y el porvenir de una numerosa colectividad nacional, convertir en ley y en realidad activa el proyecto actualmente detenido en el Senado!

Tendría, además, el interés de un valioso antecedente experimental para trazar más tarde un plan de previsión social más vasto, que extienda sus beneficios a los empleados particulares, a todos los ciudadanos y a todos los hogares que en este país deben su subsistencia y bienestar a un sueldo o a un jornal.

Nuestro país se halla en cuanto a las instituciones públicas, organizadas y controladas por el Estado, sensiblemente a la zaga de las Repúblicas, más progresistas por mejor gobernadas, del Atlántico suramericano. Una Caja análoga en sus fines a la que contempla el proyecto del señor Yáñez funciona desde hace años en la República Argentina. Y el Uruguay no sólo posee una institución para los empleados públicos, sino también para los particulares, como lo prueba la ley nacional sobre jubilación de periodistas.

Nunca, en ningún instante, podrá encontrarse desprovista de oportunidad una instancia inspirada en el propósito de atraer la atención parlamentaria sobre proyectos de esta clase. Cualquier momento es propicio para emprender la tarea, y aquel en que se haga será el mejor. Hoy son las calificaciones, mañana será cualquier otro asunto de orden político, económico, administrativo; pero nada puede quitar su imprescriptible importancia a estas materias de permanente urgencia y actualidad.

TRADUCCIONES LEGALES

técnicas y difíciles de Inglés, Francés, Alemán, Italiano, Portugués, Yugo-Eslavo, Griego, Hebreo, Latín, Danés, Esperanto, Sánscrito, Ruso, Noruego, Holandés, Sueco, Finlandés, Copto, Arabe Sirio, Turco, Japonés, Chino y Euskaro al Castellano; y viceversa.

Se hacen versiones y trabajos en todos los idiomas.

Especialidad en informes mineros y confidenciales.

PRECIOS MODICOS

Calle Bandera 70 A.

TEL. INGLES 2214 — CENTRAL
Casilla 1989.—Santiago de Chile
OFICINA 8. Cables: "LAMBDA"

NUESTRA CRISIS

por SANTIAGO LABARCA L.

LOS VALORES MUERTOS. — LA MUJER

Debo aún una contestación sobre la originalidad a mi distinguido colega, el señor J. D. Vásquez R. El anuncio de su viaje a Antofagasta me impidió responderle en el acto. Múltiples ocupaciones me han hecho casi abandonar el propósito de demostrarle que no eran originales ni los pipiolos que dictaron la Constitución del 28 ni los pelucones que fabricaron la del 33.

"Nada hay nuevo bajo el sol" declaraba don Enrique Mac-Iver al atacar las corrientes socialistas, parodiando o repitiendo una vieja frase. Y no le faltaba razón. A medida que el mundo ha ido progresando es más difícil encontrar una originalidad que sirva de algo. Adán fué seguramente original, Caín y Abel lo fueron en mucho menor grado, los hombres del siglo XX sólo podemos ser originales en los chalecos, en los guantes o en el bastón. En todo lo demás, no hacemos otra cosa que avanzar un milímetro en los miles de kilómetros recorridos por la Humanidad.

¿Un ejemplo? Tomemos la filosofía que refleja sin discusión el progreso del pensamiento en todos sus aspectos. Muchos han dicho que el señor Bergson ha revolucionado la filosofía. El lema de su sistema es la conocida frase: "el mundo es un eterno devenir". Los sofistas griegos sostenían —en medio del espanto de los señores Sócrates, Platón y Aristóteles sucesivamente — que "el mundo es un correr". Los sofistas rechazaban el imperio del silogismo—estático por excelencia e incapaz de darnos una concepción movida del universo que vive y se transforma sin cesar—con el mismo fuego con que hoy combate el señor Bergson a la Diosa Razón.

Para los que piensan de ligero la falta de originalidad de un hombre se reconoce en las citas que de otros escritores de reconocida nombradía, hace en sus artículos. Yo no he pretendido nunca ser original. Prefiero— y creo que con ello gana no poco el público lector—repetir con todas sus letras las opiniones de pensadores eminentes que concuerden con las mías.

Por desgracia, en el presente artículo no podré citar opiniones de renombrados pensadores. Fuera de las declamaciones de las feministas, no he leído nada, sobre el feminismo. No creo, sin embargo, que lo que voy a escribir tenga alguna originalidad. Seguramente si se abre la Biblia o cualquier otro libro que tenga unos tres mil o más años, se encontrarán muchísimos de los puntos de vista que deseo exponer.

La mujer en el mundo desempeña, o debe desempeñar, tres papeles de idéntica importancia: ser madre, moralizar el medio que la rodea y embellecer la vida.

Por eso no ha habido casi un grande hombre completo que no tenga junto a sí una gran mujer capaz de comprenderlo. Pericles no es comprensible sin Aspasia. Podría citarse a Marco Aurelio; pero es fácil demostrar que la falta de belleza que caracteriza la obra del Emperador-Filósofo, su rigidez, se debió a la pequeñez de la que fué su compañera.

La mujer no es igual al hombre, lo completa. El hombre representa el trabajo, la actividad material y grosera de la vida; la mujer es el ideal, el ensueño, la belleza, la paz.

Esos papeles sólo puede desempeñarlos si se la mantiene alejada de la lucha ruda por la existencia, si se la rodea de una aureola, ficticia a real, de respeto, de delicadeza, de misterio.

Los antiguos Caballeros Andantes, llevaban grabados en sus escudos los nombres de sus damas; en homenaje a ellas exponían vida y hacienda, en las más fantásticas aventuras. Aún hoy, luchan los hombres con la mirada fija en una mujer. Y los que no la han encontrado a lo largo de todo el camino recorrido de la vida, llevan una imagen, en los pliegues más hondos de su alma, que representa el ideal soñado, y aunque él nunca se realice, ennoblece la existencia del hombre que lo siente.

El movimiento feminista tiende a igualar al hombre con la mujer. Lanza a la mujer a la lucha por la vida, aspira a hacerla intervenir en política, en los negocios, en el diario ajetreo pequeño y materialista. Se sostiene que la mujer, con su sola presencia, ennoblecerá todas las actividades en que intervenga. Eso puede suceder durante algunos años, a lo más durante algunas generaciones. Pero, con el correr del tiempo, la mujer perderá todos los atributos que hoy le son peculiares; se materializará, se endurecerá y se transformará fatalmente, en la competidora del hombre. ¡El movimiento feminista tiende a inmolar en el altar tinto en sangre de la lucha por la vida, lo único bello que le queda a esta civilización que se derrumba!

La mujer no comprende el final a que la conduce el movimiento que ella cree emancipador. No se da cuenta de que obra presionada por la terrible organización económica que nos rige, y transforma en ideal lo que es, simplemente, una horrorosa necesidad.

No creo que pueda detenerse el movimiento feminista. No protesto en contra de él, como no protesto porque el sol nace en el oriente, a pesar de que, por la ubicación de la casa en que vivo, sería para mí mucho más ventajoso que saliera por occidente. Pero es indispensable que las cosas se vean claramente y que no se idealice lo que es una maldición.

La mujer se había mantenido alejada de la lucha por la vida y desempeñaba el suave papel de ennoblecerla y embellecerla, no por el deseo del hombre de esclavizarla, sino porque no era necesario su esfuerzo para satisfacer las necesidades de los pobladores del globo. La decadencia de la organización económica, los males enormes que produce la libre competencia ya gastada ha obligado a las mujeres a lanzarse a todas las actividades que antes estaban reservadas a los hombres.

La humanidad tenía dos caminos: o cambiar de organización económica o buscar nuevos brazos que aumentarán la producción sin aumentar el número de consumidores. Ha preferido este último, o más bien dicho, la falta de criterio de los hombres ha hecho que el libre juego de las cosas nos imponga esa solución.

Y lo curioso del caso es que los que más anhelan cambiar la organización social de la humanidad son los que preconizan con más entusiasmo un movimiento que no hace más que perpetuarla a trueque del más innoble de los expedientes.

Los obreros, los socialistas, son los más ardientes partidarios de que se iguale la mujer al hombre. No recuerdan que el maestro Marx sostuvo, con gran razón, que el cambio del sistema capitalista por el socialista sólo se produciría en el momento en que la producción no lograra satisfacer las necesidades de los hombres. La entrada de la mujer en la lucha por la vida aumenta en más de un medio los brazos de que el capitalismo puede disponer para aumentar la producción.

Los obreros deberían ser los enemigos más encarnizados del movimiento feminista: son sus partidarios más entusiastas. Tejen ellos las propias cadenas con que se les atará después.

Muchos ilusos han creído que la humanidad marcha hacia una organización nueva. El movimiento feminista parece demostrar que aún pasarán siglos antes de que se alcance esta transformación. Mientras tanto, el capitalismo, con la ayuda de las mujeres, perfeccionará su organización y llegaremos seguramente a ver realizada la fantasía de Jack London que cree ver, para el futuro próximo, el triunfo del Talón de Hierro de un capitalismo omnímodo y tiránico.

Ese es el ideal a que nos conduce el movimiento feminista.

S. L. L.

Viña San Pedro
(J. G. Correa Albano)
Es la marca mas acreditada

LABORATORIO CLINICO
DEL
Dr. Leonidas Corona T.
Delicias 868.— Teléfono 2483

Reacción Wassermann. Sección Química. Sección de Bacteriología.
Tratamiento de la bronquitis crónica.
AUTOVACUNAS

"BUICK"
DE SIETE ASIENTOS
EN PERFECTO ESTADO
VENDO DE OCASION
SAN DIEGO 230

Señor Comerciante!

SEÑORA DUEÑO CASA!

Papas, Carbón

Sírvase leer con atención los precios nuestros, que no admiten competencia:

Carbón Espino de 1.a . . . . $ 16.50
Id. de quillay . $ 11.00
Papas amarillas grandes . . $ 20.00
Id. cazuelas id. $ 21.50
Leña talhuén, quintal . . . . $ 13.00
Id. espino, id . $ 12.00
Maiz amarillo chico, quintal . $ 35.00
Frejoles burritos nuevos, id. . $ 58.00
ETC., ETC.

Sólo por pocos días, por balance.

BODEGA LA PATRIA
CHACABUCO N.o 15
TELEF. INGLES 188, Estación

EL DIVORCIO NADA TUVO QUE VER CON LA DECADENCIA DE ROMA

por CONRADO RIOS GALLARDO

El presbítero don Alejandro Vicuña ha cambiado de frente de batalla: inició sus operaciones en Turquía y ahora regresa a Roma.

Otro cambio de frente y tenemos la retirada de Napoleón ante Rusia...

Afirmó en su segundo artículo: **"Antes la poligamia que el divorcio"**. Ayer no insiste en tan atrevida doctrina, es natural en su larga y fatigosa excursión histórica por las páginas de Aulio Gelio, Tito Livio, Plino, Glason, Ferrero, Paredes y Toboada, se ha encontrado con que sólo entre los bárbaros existió la poligamia.

Tampoco contempla el problema desde el punto religioso, como lo hiciera en su primer artículo; comprende que las perpetuidades del derecho divino decaen visiblemente para ser reemplazadas por el derecho popular que afianza su predominio incontrastable.

Los liberales modernos no podrán aceptar hoy que la Iglesia pretenda coartar la libertad de los que no militan en sus filas; que legisle para los suyos, nadie se lo discute; que rechace el divorcio entre los católicos, nadie se lo prohibe; pero que entre al campo contrario a imponer su criterio exclusivista no es admisible, no es tolerable, porque es contrario a los principios de libertad, que constituyen la divisa de un Estado liberal.

Ha abandonado tan peligrosas posiciones y ha empezado a jugar a las escondidas por los pórticos romanos.

Vamos a perseguirle.

Lo único que deja en pie de sus dos artículos anteriores es que "la grandeza y decadencia de Roma marcharon paralelamente con la solidez y desorganización de la familia romana".

En defensa de esta tésis formula una serie de amenos recuerdos históricos, empezando por manifestar que: **"Mientras las costumbres conservaron su severidad primitiva**, es decir, durante los primeros cinco siglos de la República, no existieron caso de divorcio en los hogares romanos" y termina por relatar el de Spurio Carvilio Ruga, que fué el primero que se presentó.

Este recuerdo, en parte, lo ha obtenido de la pág. 6, Capítulo 11, "Amores y Divorcio del Pasado", de la obra **"El divorcio y la naturaleza"** de T. Paredes y Toboada, autor que por olvido no mereció el honor de ser citado.

De esa página tomó casi literalmente lo que convenía a su tésis, olvidando la trascripción del párrafo anterior que dice:

"Grecia, luminosa, culta y bella, se ahogó en las aguas de su inmensa corrupción, y cayó sin angustias bajo el carro de las legiones romanas. A Roma fué llevada como esclava, pero deslumbró a su dominadora con la fascinación de sus encantos y **la prostituyó a su vez**... Y Roma, la señora del mundo, **se desmoronó, abyecta y envilecida, al sopio de los bárbaros**..."

En seguida el autor agrega lo que el señor Vicuña ha reproducido: **"Mientras las costumbres romanas conservaron su severidad** primitiva, durante cinco siglos no hubo divorcio".

Y al final de la misma página viene la siguiente cita que Paredes y Toboada hace de Glason en su obra: "Le mariage civil et le divorce", y que dice:

"Las hermosas esclavas griegas **dieron al traste con la virilidad romana**, y los horrores de la lujuria no tuvieron límites".

Y a continuación viene otra cita del mismo Glason, tomada del Libro de Paredes y Toboada, que reproduce en su artículo el señor Vicuña y, dice:

"En tiempos de Augusto los ciudadanos romanos llegaron a considerar el matrimonio como una calamidad... Si se casaban no era para tener herederos, sino para heredar ellos mismos los caudales de su esposa..."

Si hubiese tomado todas las citas en el orden que nosotros lo hacemos, respetando la forma como vienen en la obra, cambiaba el aspecto del problema: su causa se debilitaba visiblemente, en cambio la nuestra se vigorizaba, ya que quedaba en claro que eran los bárbaros y no el divorcio lo que había pervertido a la sociedad romana.

Están todos los autores de acuerdo en estimar que la decadencia de Roma se debió a las conquistas que importaron nuevas costumbres, trayendo las riquezas, los placeres, el lujo, la corrupción política, hasta convertir a Roma, según Malet: "en una gran ciudad donde cierto número de millonarios alimentaba y divertía a un pueblo de mendigos". (Malet: "Historia Romana. —Pág. 81).

Entonces reinaban y eran los favoritos de los salones los poetas como Tíbulo y Propercio, cuyos versos según Ferrero dieron: "forma definitiva a la poesía erótica romana, que había de ser **una de los peores disolventes de la antigua sociedad y de su moral**". (La Grandeza y Decadencia de Roma. —Tomo V.—Pág. 78).

En este estado de cosas nada tenía que ver el divorcio y basta para confirmarlo el hecho de que Augusto, incitado por el partido puritano, dictó tres leyes que tuvieron por objeto: castigar el adulterio, aumentar la natalidad y reglamentar el tocado de las mujeres.

El señor Vicuña hace un elogio desmedido del **pater familias** y manifiesta que "en en esa época no era sino una sombra" de lo que había sido. Es interesante conocerlo en todo su esplendor, sacarlo al sol, para juzgar de la justicia del elogio.

Sumner Maine manifiesta que según la ley de las Doce Tablas, tenían sobre los hijos los siguientes derechos: "azotarlos; encadenarlos para el trabajo del campo; venderlos o matarlos, aún cuando ejerciesen elevadas funciones en la República".

Esta autoridad bárbara del **pater familias**, que muy pocos supieron ejercer, se prestó a las más terribles injusticias, a las n
grandes inmoralidades: el pa
fué para con sus hijos un tira
sin Dios ni ley.

La degradante situación a
habían sido condenados los hi
por las Doce Tablas, fué r
jorándose conforme aumentó
cultura romana. Así Trajano p
hibió a los **pater familias** mali
tar a sus hijos; Adriano estable
severas penas contra los que n
tasen a su descendencia; Alej
dro Severo les impuso la obli
ción de ventilar en los tribuna
los disgustos de familia, y Co
tantino terminó por condenar
la pena de muerte al **pater fa
lias** que matase a un hijo.

Todo esto lo refiere D'Aguar
en su obra "Génesis y Evoluc
del Derecho Civil".

Cuando fué necesario ir dict
do estas leyes debe haber sido p
que los **pater familias** no eran
ejemplo edificante de austerid
de virtud y de bondad.

Volviendo al punto en deb
nosotros estimamos, apoyados en
autoridad de historiadores eru
tos, que el divorcio nada tuvo
ver con la decadencia de Ron
Si fuera así tendríamos que c
ceder al señor Vicuña el ho
del descubrimiento.

Por otra parte, no tenemos
conveniente en aceptar la te
siempre que nos explicara en f
ma satisfactoria, cómo todos
pueblos de Europa (descartan
Italia y España) que tienen es
blecidos el divorcio no se encu
tran en decadencia y en cam
son la avanzada de la civilizaci

Cómo los Estados Unidos, p
blemente la nación más ri
austera y poderosa del mundo,
tiene también el divorcio no
gue la ruta sombría de la Ro
cesárea.

Si su tésis fuera la verdad
tendríamos que convenir, que
cetro del mundo estaba en Arg
tina, Brasil, Chile, Bolivia, Colo
bia, Venezuela, etc., etc.

Combatir el divorcio esgrimi
do como única razón que fué
causa de la ruina de un imper
es cerrar los ojos, dar un enor
salto hacia atrás, para ir a b
car en fuentes remotas, lo que
mundo ofrece hoy como va
campo de experiencia a todos
nombres de estudio.

C. R. G.

GRAN NEGOCIO

ESPLENDIDA INVERSION

OFRECEMOS EN CALLE BANDERA
EN LA PARTE MAS COMERCIAL
30 por 28 metros. — Edificio sólido
DE UNO Y DOS PISOS. — ALMACENES Y CASAS
Produce $ 60,000. Producirá $ 70,000

Es una oportunidad excepcionalmente ventajosa, pues admite grnades transformaciones que le haría duplicar su actual producción. Si el comprador desea instalar sus oficinas o almacenes en ella, puede entregársele inmediatamente.

PRECIO: $ 600,000

Rebajado a raíz de una oferta transmitida ayer de $ 625,000. Pago convencional.

ALEJANDRO GREENE CRUZAT
Sección Propiedades Urbanas
Oscar Greene Valverde y Jorge Guzmán Palacios
TEATINOS 86. — CASILLA 3722

VENDO

$ 260,000. CATEDRAL. Esquina. Casa habitación y renta.— Consta de salón, sala, escritorio, comedor, gran hall, 8 dormitorios, pieza de baño, galerías, 6 dependencias, 2 patios embaldosados, gallinero, garage. Parquets de roble americano y nogal en las piezas de recibo y dormitorios, decorados. Casa de arriendo con 7 piezas, 2 halls, baño, dependencias, patio. Deuda Banco Hipotecario. Facilidades de pago.

$ 165,000. BARRIO PROVIDENCIA.— Chalet moderno, dos pisos, amoblado.— Bajos: piezas recibo, comedor, hall, dependencias. Altos: cinco dormitorios, hall, pieza de baño. Muebles importados. En el precio se incluye un Buick, nuevo, 7 asientos, último modelo. Deuda Caja Hipotecaria.

$ 160,000. VERGARA, PROXIMO A ALAMEDA.— Casa habitación de un piso; consta de gran salón (chimenea), sala, comedor, siete dormitorios (uno con chimenea), 2 piezas de baño, 6 dependencias. 2 patios. Mide 19.50 por 42.10 metros. Deuda la Caja Hipotecaria.

CARLOS OSSANDON B.
168 BANDERA 168

URODONAL
limpia el riñon

Gota
Reumatismo
Calculos
Arterio-esclerosis
Obesidad

Recomendado por el profesor Lancereaux, antiguo presidente de la Academia de Medicina de Paris en su Tratado de la Gota

10 Grandes Premios

Comunicaciones: Acad. de Medicina, 10 Nov. 1908. Acad. de Ciencias, 14 Dic. 1908.

URODONAL lava el higado y las articulaciones, disuelve el ácido urico. activa la nutrición y oxida las grasas

AGENTE DEPOSITARIO PARA CHILE
VICTOR CORRY.—MONJITAS 739.—SANTIAGO

UNA NOTICIA AL OIDO...

Mañana es San Luis, diríjase muy temprano a cualquiera de las Pastelerías de Ramis Clar y encárguese una hermosa torta para celebrarlo como corresponde.

LO QUE TRATARAN HOY AMBAS CAMARAS

CONTINUARAN LAS CALIFICACIONES ELECTORALES

n ambas Cámaras se proseguirá hoy calificando las elecciones de sus miembros

EN EL SENADO

El Senado continuará hoy ocundose de la reclamación de la cción de Chiloé.

Proseguirá en el uso de la palaa el senador don Víctor Celis, ien está demostrando la justicia los poderes del señor del Real.

muy posible que esta misma rde dé término a sus observanes, y no sería extraño que se ordase la votación para maña- a las cinco de la tarde de acuer- con las disiposiciones reglantarias.

LA CAMARA DE DIPUTADOS

En la sesión de hoy de la Cára de Diputados se continuará el estudio de las calificaciones pendientes.

En la sesión última se oyeron los alegatos de las partes interesadas en las reclamaciones de Quillota y O'Higgins, reclamaciones que deberán votarse en la sesión de esta tarde a las 5 P. M.

En los círculos políticos reina gran interés por conocer el resultado de la votación.

Según informaciones recogidas en los pasillos de la Cámara podemos asegurar que la votación de hoy será favorable a los candidatos reclamantes señores Pedro León Ugalde y Hernán Correa Roberts.

POR LOS EMPLEADOS DE ADUANA

ROYECTO DE LEY EN FAVOR DE LOS EMPLEADOS DE LAS ADUANAS DE TARAPACA, ANTOFAGASTA Y TERRITORIO DE MAGALLANES, PRESENTADO A LA CAMARA, POR EL DIPUTADO DON ANACLICIO A. LOPEZ PARRA

l Diputado por Taltal y Tocoa señor don Anaclicio A. López ra, ha presentado a la Cámara proyecto de ley consultando una tificación de zona en favor de los pleados de Aduanas de las procias de Tarapacá, Antofagasta y ritorio de Magallanes.

os fundamentos que preceden al yecto indicado, son tan claros y onables, que nadie duda que merá la más amplia aprobación del greso Nacional.

l autor de esta medida de mere- mejoramiento de la situación los principales defensores del era- nacional se propone agitar la tramitación de su proyecto para conluir que pronto sea ley de la Reblica.

e aquí la moción y proyecto del resentante de Taltal y Tocopilla:

Honorable Cámara:

a crítica situación porque atrasa el personal de las Aduanas de región salitrera y del territorio Magallanes, no puede mantenerpor más tiempo. Es deber de los eres Públicos, arbitrar los me necesarios, a fin de sacar a esos cionarios de la tristísima condi en que se encuentran, dándo- los emolumentos adecuados paatender a la subsistencia económide ellos y de sus familias, evido que el hambre sue hoy golpea as puertas de sus hogares, vaya ñana a desmoralizar uno de nues servicios básicos, como son las anas salitreras por falta de preusón de parte de los legisladores remediar una situación que cadía se hace más insostenible.

as condiciones climatéricas de la u del salitre y del territorio de gallanes son bastante conocidas lo también las privaciones que ida impone en aquellas regiones, de la subsistencia está a merced las especulaciones de nuestros atenientes, reagravada con la cala de los fletes, la depreciación nuestra moneda y la carestía de mercaderías en general en los rtos del Norte.

odos los servicios públicos han sultado en sus leyes orgánicas, ificaciones especiales de zona. Taltal al Norte, sólo las Aduanas ozan de este beneficio, siendo que precisamente los funcionarios de ramo los que deben mantener independencia económica con comercio, ya que son ellos los ados a fiscalizar la percepción los tributos que este paga.

Colocar a ración de hambre a los funcionarios aduaneros, es obligarlos por necesidad a recurrir al comercio en demanda de créditos que tarde o temprano acabará por menoscabar las delicadas funciones de sus empleos.

Es preciso, aunque la situación de la Caja Fiscal sea delicada, buscar algún medio de dar al personal aduanero que presta sus servicios en la provincia de Tarapacá, Antofagasta y territorio de Magallanes, una gratificación de zona equivalente al treinta por ciento de los sueldos de que disfruta en la actualidad.

Gratificaciones análogas gozan ya diversos servicios, como la Instrucción Primaria y secundaria, Ejército y Armada, Correos, Impuestos Internos y otras reparticiones públicas.

La ley reorgánica del servicio aduanero dictada el año 1913, lejos de aumentar los sueldos de las Aduanas del Norte, sólo englobó las rentas, mejorando únicamente las del centro y Sur del país, desapareciendo así la diferencia del costo de la vida que difiere en la zona del salitre y en Magallanes, en un cuarenta por ciento más que en el resto de la República.

Como proyecto de suma urgencia, me permito someter a vuestra aprobación, esta moción, que, no dudo, habrá de encontrar favorable acogida, dada la justicia que encierra y las necesidades impostergables que tiende a subsanar; como es la de aliviar las condiciones premiosas porque atraviesan los hogares de los funcionarios aduaneros que prestan sus servicios en las Aduanas del Norte y del Territorio de Magallanes.

El mayor gasto que impondrá este proyecto asciende a la suma de $ 690,907, que podría imputarse al producido por gravamen al hierro, a la ley N.o 3852 o a la reforma de la ley de Impuesto, en lo concerniente al procedimiento aduanero.

El proyecto que someto a vuestra aprobación, es del tenor siguiente:

PROYECTO DE LEY:

"Artículo único. — Concédese al personal de las Aduanas, que presten sus servicios en las provincias de Tarapacá, Antofagasta y territorio de Magallanes, una gratificación de zona equivalente al treinta por ciento (30%) de los sueldos de que disfrutan en la actualidad.

Esta ley comenzará a regir desde el 1.o de Enero del presente año.— **Anaclicio A. López Parra**, Diputado por Taltal y Tocopilla".

Banquete político

almuerzo que los Partidos Li. Nacional y Liberal-Democrá- ofrecían el próximo Sábado 21 presente, en honor de los señoGuillermo Edwards G., Gustaoss S. M., Carlos Werner, Alo Parot, Miguel Letelier y JorSilva Somarriva, ha sido posterpara el Sábado 28 del presenpor haberse presentado, a últihora, un inconveniente insubsae para disponer del local que se a designado por la Comisión. n el curso de la próxima semana se avisará el nuevo local que se designe.

Los diputados radicales se reunen hoy

El comité parlamentario del Partido Radical, ha citado a los diputados del Partido a las 11 A. M., de hoy en una de las salas de la Cámara con el objeto de ocuparse de calificaciones electorales.

CAFE VICTORIA

AHUMADA 146

DIARIAMENTE

ORQUESTA

MÜLLER, DE BUENOS AIRES

SOLOS DE VIOLIN

EJECUTADOS POR EL CONOCIDO Y JOVEN VIOLINISTA BONAERENSE

Müller-Roehl

HOY VIERNES

Einzug der Gladiatoren . . . Fusik.
Schwarzwaldmadel .. .. Lessel
Simple Aveu (Solo) .. .. F. Thomé
Dornroschens Brautfahrt . . M Rode
Fantasien aus Paraguay . . G. Müller.
Rosenwunder .. .. L. Jessel.
Heidecksburg (Marcha) . .. Herzer.

Pida prueba gratis de la leche malteada "VITAMALZON"

EL PACTO DE PAINE

Se nos pide la publicación de las siguientes cartas:

Santiago, Junio 19 de 1924.— Señor Germán Riesco E.— Estimado amigo.— Presente:

Verdadera indignación me ha causado leer en los diarios de hoy, el debate en la Cámara, al tratarse la elección en Paine el 2 de Marzo del presente año.

Veo que se quiere negar el Pacto de Honor firmado allí por los representantes de ambos partidos, y que fué pedido por los mismos agentes de don Hernán Correa R.

La elección se llevó a cabo en completa armonía. El señor Juan Román, que fué nombrado delegado por el gobernador de Buin, don Florín Román, con don Miguel Soto y demás representantes del señor Correa, hicieron votar a todos sus partidarios sin ningún inconveniente y una vez que firmaron el pacto, se trasladaron en automóvil, unos a Buin y otros a Hospital para así aprovechar los ÚTILES ELECTORALES, como los llama el propio señor Correa.

No veo por qué se dice que las inscripciones deben ser nulas, los registros mandados se llevaron, y cuando se vió que quedaban ciudadanos sin inscribirse, se pidieron nuevos registros, pero éstos no llegaron; se había terminado el plazo de las inscripciones.

Yo me encontré presente durante toda la elección y puedo atestiguar que el pacto de honor, lejos de perjudicar al señor Correa, lo favoreció en varios votantes.

No comprendo cómo el señor Correa pretende llegar a ocupar un sillón en la Cámara desconociendo un pacto de honor, que firmaron sus amigos de Paine, después de consultarlo.

Si perdió su elección fué por falta de partidarios y no debe esperar que la Cámara lo entre sin tener derecho: debe recordar que hay en los partidos de la Alianza muchos caballeros honorables que votan en conciencia.

Si esta mi modesta opinión, y que refleja la verdad de lo sucedido para algo te puede servir, te autorizo para que hagas de ella lo que estimes conveniente.

Te saluda atentamente tu Afmo. amigo y S. S.— Carlos Pacheco Zegers".

"Santiago, 19 de Junio de 1924.— Señores José Besa y Eduardo Charme.— Presente.— Estimados amigos: Como Hernán Correa dijo ayer en la Cámara que conoció el pacto de Paine solo cuando fué publicado, le agradecería que me dijesen si ustedes se lo dieron a conocer el día 2 de Marzo, antes que terminara la elección, cuando Hernán estuvo en Paine.

Lo saluda su afmo. amigo.— Germán Riesco".

Efectivamente, Hernán Correa, conoció el pacto el día 2 de Marzo en Paine, antes que terminara la elección.—Eduardo Charme Prieto, José Besa.

Directorio General Demócrata

SESION EXTRAORDINARIA. — ACUERDOS ULTIMOS

Hoy Viernes a las 9 P. M. celebrará sesión extraordinaria este Directorio para ocuparse de asuntos políticos de actualidad relacionados con el futuro Ministerio y las incidencias en las agrupaciones. Están en tabla para dicha sesión Concepción y Angol.

Acuerdos últimos.— A petición del director señor de la Fuente, se pidió a los miembros del Senado, señores Concha, Fajardo y Bañados, agiten el pronto despacho de la pensión a la familia del ex-malogrado senador señor Zenón Torrealba, por la situación aflictiva en que se encuentra dicha familia.

Nota de condolencia.—A petición de los señores Vargas y Fajardo, se acordó dejar constancia en el acta del fallecimiento del ex-correligionario y profesor señor Guerra, y mandar nota de condolencia a la familia y Asociación de Profesores.

..Agrupación de Calbuco. — Se acordó que la Agrupación de Puerto Montt, informe sobre la efectividad que existe hoy Agrupación constituída, conforme al Reglamento o sea que la compongan 20 miembros.

Manifestación a don Domingo Durán

Como dijimos en nuestro número anterior, la comida que ofrecerá el Centro de Propaganda Radical, al ex-diputado por Santiago, don Domingo Durán, se llevará a efecto el próximo Domingo en los salones del Club Radical.

Como también lo expresamos anteriormente, lo que en un principio fuera una iniciativa de la Juventud del Partido, ha pasado a ser una manifestación de simpatía y adhesión al señor Durán, de parte de todos sus correligionarios en general.

Reciben adhesiones los señores: Víctor Salas Romo, Humberto Mardones, Leopoldo Valdés y Francisco Meza Barahona.

político aparecido ayer en este mismo diario, y en el cual, después de protestar por el voto de censura aprobado por el Centro de Propaganda Radical, en contra de don Alejandro Rosselot, se sientan principios totalmente nuevos dentro del Partido, acerca de los deberes y atribuciones de las Asambleas y Centros políticos.

Se dice en ese telegrama, entre otras cosas igualmente sabias, que no hay en el mundo otro organismo autorizado para juzgar la conducta del Diputado por Parral, que la Asamblea de ese pueblo. O sea; que en adelante nadie podrá aplaudir n. censurar a ningún parlamentario si no es miembro de la Asamblea a que ese parlamentario pertenece.

No importa, que la historia del Partido diga lo contrario, ni importa que, siguiendo la doctrina por la cual se excomulga al Centro de Propaganda las Asambleas y Centros políticos de nuestro Partido, hayan llegado a ser, a lo largo del tiempo, verdaderas escuelas de civismo. No importa: El espíritu innovador de la Asamblea de Parral, no repara en detalles; y en adelante, pasarán a la historia bajo el peso de su sabia excomunión, todos aquellos audaces, que, sin otro mérito que el de ambicionar mejores días para su Partido; y sin otro fundamento que su bullanguero espíritu democrático, se permitan poner en duda siquiera, los actos intangibles del Diputado de Parral.

Por otra parte, sería de ver a qué quedarían reducidas las altas orientaciones de la Asamblea de Parral, si al señor Rosselot le viniera en ganas, el estar mudo durante todo su período parlamentario. Como la dicha Asamblea, se niega el derecho de intervenir en las actividades de los parlamentarios extraños a ella; y como declara con toda dignidad, que vino al mundo a montar guardia junto a su Diputado, se vería en la triste necesidad de dormitar durante tres años, en espera del tardío momento de aplicar su sana teoría.

Repito, señor Director, mis felicitaciones a. Directorio de la Asamblea de Parral y a usted mis más sinceros agradecimientos. — **Fco. Meza Barahona**, Presidente del Centro de Propaganda Radical de Santiago.

Centro Liberal Doctrinario

(Versión oficial)

De acuerdo con la citación hecha al Directorio de esta colectividad política se reunió ayer a las once y media A. M., presidiendo el señor presidente Manuel Marino E., y actuando de secretarios los señores Juan Zamorano Labbé y Julio Fallet, con asistencia del vice-presidente señor Raimundo de la Cruz y directores señores Raúl Gabler, Osvaldo Marín, Jorge Labarca y David Meza.

Inmediatamente se entró a tratar sobre el objeto de la citación y el señor Juan Zamorano hizo indicación para celebrar una sesión solemne en la cual se recibiría a nuestro ex-presidente y actual diputado por Santiago señor Ernesto Barros Jarpa que tan brillantemente ha defendido a Chile en Washington.

Después de un corto cambio de ideas se aprobó por unanimidad esta proposición, fijándose oportunamente la fecha en que se llevará a efecto esta sesión solemne.

A continuación se acordó que en una próxima sesión ordinaria del Centro se tratara extensamente de los injustificados ataques de que ha sido víctima nuestro muy distinguido y valiente diputado por Santiago don Ernesto Barros Jarpa.

Después de tratar de varios asuntos internos relacionados con la marcha del Centro se levantó la sesión a las 12.40 P. M.

a merced del abuso de mercados particulares, que no llenan función social alguna.

Apoyar la velada a beneficio del obrero ecuatoriano, don Efraín Cortés, que se efectuará en el Teatro Politeama el 24 del actual. Este ciudadano desarrolló una valiosísima labor en bien de la Alianza Liberal y hoy se siente boycoteado y desea regresar a su país.

Discutir en la sesión de hoy la cuenta del regidor señor Guerrero, para lo cual se pidió se cite a los empleados municipales afectados, especialmente al Dr. Poupin. Incluir en la tabla los asuntos: instrucción pública, habitación y aumento de sueldos al Ejército y Armada.

Habiendo fallecido el correligionario don Manuel Vásquez Jiménez, el Directorio acordó que la Agrupación sea representada por su comisión de funerales.

PARTIDO LIBERAL - DEMOCRATICO ALIANCISTA

CENTRO DE PROPAGANDA DIRECTIVO.—Presidido por don Eraclio Cortés, actuando de secretario el titular y con la asistencia de la casi totalidad de los miembros del Directorio y numerosos asambleístas celebró sesión esta colectividad política.

Se dió cuenta de la solicitud de admisión de los señores Alfonso Quezada, Víctor Ahumada, Gilberto Escalanye, Domingo Núñez Gáleno y Custodio Grez. Fueron aprobadas y pasaron a prestar el juramento de estilo los señores Ahumada, Retamales, Escalante y Quezada.

Incidentes.—El señor presidente agradece en elocuentes frases la designación que han hecho de su persona al llamarlo a la presidencia del Centro, y da a conocer a grandes rasgos su programa de trabajo, el que es recibido con aplausos por la asamblea.

Actualidad política.—Se abre un largo debate sobre el particular, en el que tomaron parte los señores Fuenzalida, Cortés, Pérez, Quezada, Bravo Marín y otros. Todas las opiniones estuvieron de acuerdo en que el Centro debía trabajar por el mantenimiento de la combinación de Alianza Liberal, a fin de que esta cumpla el magnífico programa que se tiene trazado, programa que es muy semejante al que en vida sustentara el Presidente mártir, don José Manuel Balmaceda.

Se acordó facultar a la mesa para que se acercara extra-oficialmente a los presidentes de los centros aliados a fin de ver si fuere posible que comisiones de todos los centros aliancistas estudien los graves problemas que están próximos a discutirse en el Parlamento, como son: Banco Central, separación de la Iglesia del Estado, divorcio., etc.

Finalmente se acordó fijar os días Viernes, a las 6 y media para celebrar sesiones ordinarias.

PARTIDO RADICAL

CENTRO DE PROPAGANDA RADICAL RIGOBERTO SOTO RENGIFO.—Se cita para el Domingo próximo, a las 10 A. M., en Andes 4102, con el objeto de elegir el nuevo Directirio.

Se ruega a las personas que deseen adherirse a la manifestación a don Domingo Durán se sirvan pasar a retirar su tarjeta en José J. Pérez 5368 y en San Pablo 4019.

RADICALES DE LA QUINTA COMUNA.—Con toda actividad y entusiasmo se sigue preparando para el primero de Julio próximo, la inauguración del Club y Centro de Propaganda Radical de esta comuna, que tanto interés ha despertado en los diferentes elementos del barrio.

Con el objeto de tener para esta fecha todo terminado, se ruega a las diferentes comisiones nombradas concluir cuanto antes sus trabajos, informando sobre ellos al señor presidente provisorio para tomar los acuerdos correspondientes.

nosotros, hijos de esta Avenida, tenemos el placer de manifestarlo, y lo decimos por si hay algo que modificar, esperamos de la benignidad de la Ilustre Municipalidad tenga a bien en acordar que una comisión de ilustres municipales informe si es verdad lo que hay de bonito en esta gran Avenida.

1.o Los grandes hoyos que han hecho hacer los comisarios de la Policía de Aseo en toda la extensión de la Avenida Rondizzoni para extraer la gran mina de arena y ripio que dicen es para arreglo de calles, que no se ven, y en cambio, carretones particulares acarrean este material para ser aprovechados en obras particulares;

2.o Estos mismos hoyos sirven de fortificación para ser impugnables de aceso al Parque Cousiño, por estar fortificados con gases asfixiantes, indigno de una Avenida como ésta.

3.o Los hoyos son rellenos con basuras y huano, dando esto un aspecto bastante desagradable y antihigiénico, y estamos seguros que al tener conocimiento el jefe del Servicio Sanitario, Dr. Corbalán Melgarejo, clausuraría esta Avenida y ya no tendríamos el gusto de tener la visita de los ilustres huéspedes del buque "Italia";

4.o Si a estos huéspedes se les ocurriera venir en carruajes, estamos seguros de que su impresión sería favorable, pues su buena pavimentación no deja nada que desear comparadas con nuestras grandes Avenidas centrales.

5.o Para terminar, esperamos de la Ilustre Municipalidad se sirva ordenar reponga los focos que cayeron con la explosión de la Fábrica de Cartuchos, y sin este requisito no tendremos cómo alumbrar a tan dignos huéspedes.

Esperamos ser atendidos los vecinos previsores de la Avenida Rondizzoni.

"Los Vecinos".

LAMPARAS SOPLETES

a bencina y parafina, de todos tamaños.
Cautines para soldar, a bencina.
Ofrece a precios convenientes.

FUNDICION LIBERTAD

LIBERTAD 53 y 58

PARTIDO POPULAR

ASAMBLEA DEPARTAMENTAL.—En conformidad a avisos anteriores, hoy se llevará a efecto la conferencia que dictará nuestro correligionario, don Luis González Guerrero. El tema elegido será: "El Partido Popular antes el disquiciamiento político actual".

La enrada es libre, y nuestro salón de conferencia está en San Pablo 1182; hora, 9 P. M.

Crema Chantilly

PRINCESAS Y TORTELLS
TODOS LOS DIAS
SAN DIEGO 207

El medio más seguro y fácil de obtener un cutis hermoso, es el de usar regularmente el

JABON REUTER

Es también el
fecto estado de salud el

E y CIA. Valparaíso

PARTIDO DEMOCRATA

CENTRO DEMOCRATA DE SANTIAGO.—De orden del señor presidente cítase a sesión extraordinaria para el Lunes próximo, a las en Rosas 1049.

Esta sesión tiene por objeto remplazar la que debe efectuarse hoy.

Se tratarán importantes asuntos que hay pendientes, como ser la elección del director de la revista "Demos", órgano oficial de esta institución.

Se recomienda la asistencia a los nuevos socios que han sido aceptados, a fin de que presten la mesa de estilo.

Muy adelantados van los prerativo para celebración de la del libro, y que será también en menaje de los nuevos parlamenrios.

AGRUPACION QUINTA NORMAL.—Se ha citado a asamblea general ordinaria para el Domingo del presente, a las 3 P. M., punto, a fin de tratar de diversos asuntos pendientes y muy importantes para los intereses del partido.

CENTRO GUERRILLEROS DE LA DEMOCRACIA FRANCISCO LIRA.—(Versión oficial).— Sesión de directorio celebrada el día 11 del presente mes, bajo la presidencia del señor Saturio Eyzaguirre V., con asistencia del vice, señor H. Moreno; del tesorero, señor Guillermo Quiroga; de los directores señores Rafael Donoso, Ciro Salvo, Anacleto Iturriaga, Oscar Rojas V., del Rojas y del secretario señor Oscar Guerra. Se tomaron, entre otros acuerdos, los siguientes:

1.o Aprobar en todas sus partes la cuenta dada por el presidente en lo relacionado con el cambio de local.

2.o Llevar a efecto impostergablemente el Sábado 12 de Julio el beneficios pro-fondos sociales en el salón teatro de la Sociedad La Universal, calle Arturo Prat 1141.

3.o Se aceptó la renuncia del secretario señor Martínez, por las consideraciones que hace sobre el mal estado de su salud.

4.o Se reconsideró el acuerdo tomado en la última sesión, en el que se declaraba la vacancia del director señor Oscar Rojas.

5.o Se acordó rogar a todas las personas que tienen cuentas con la tesorería se apresuren en cancelarlas.

6.o Rogar a las personas que tienen boletos para la venta de la que patrocina este Centro, se sirvan apurarse en la venta para llevar a cabo el sorteo cuanto antes.

7.o Se tomó el acuerdo de recomendar a los antiguos miembros de este Centro pasen los días de 8 a 10 1|2 P. M., por secretaría con el objeto de que firmen los nuevos registros, haciéndoles presente que a todos se les reconocerá su antigüedad, y

8.o Se acordó rogar a todos los miembros del Centro se pongan al día en el pago de las cuotas.

CENTRO DEMOCRATA DE SANTIAGO.— Cítase a asamblea general a los miembros de este Centro para hoy, en el local y hora de costumbre, por no haber habido sesión ayer.

ASAMBLEA FEDERAL DE SANTIAGO. — **Sesión de Directorio.** — Por acuerdo del Directorio, cítase a sesión para el Sábado 21 del corriente, a las 3 P. M., en Natan 277.

COMITE DEMOCRATA DE LA TERCERA COMUNA PORTALES. Anoche se reunió la comisión encargada de encontrar local para secretaría de este comité político, y acordó invitar una nota al Centro Moisés González, solicitando local para establecer la secretaría de esta Comuna.

Próximamente el señor Bosque, activo presidente del Comité Directivo, llamará a sesión al Directorio, en esta reunión de Directorio la comisión compuesta por los señores Ferrada, Faure, Trejos y Palacios, darán cuenta de su cometido.

CLUB DEMOCRATA FRANCISCO BILBAO— Cítase a sesión de Directorio extraordinaria para hoy Viernes 20 del presente, a las 9 P. M., en el local de costumbre. Se encarece la asistencia especialmente al señor Presidente.

2.a COMUNA. — Cítase a sesión de Directorio a los miembros de este comité, para hoy Viernes 20, a las 8 P. M., en San Pablo 1794.

CIERRE LOS OJOS ANTE CUALQUIER ANUNCIO DE LIQUIDACION

Y VENGA MAÑANA AL REMATE DE LAS EXISTENCIAS DE LA CASA MULLER HOLZMAN y Cía., EN BANDERA 761. — GUARDE HASTA EL ULTIMO CENTAVO QUE LE SERA PROVECHOSO

Hay de todo cuanto quiera y DEBE SER VENDIDO POR LO QUE CAIGA.
Servicios completo de comedor, Baterías de cocina, cristalería, loza, porcelana, plaquées, amoblados, catres bronce, id. de fierro y bronce, cuadros, casimires, sombreros, cueros lanudos de angora, cocinas, estufas, etc.
Vea detalles en la Página de Remates.

TRUST GENERAL DE LIQUIDACIONES - BANDERA 761

MARCEL GARRIDO Y Cía.

LOS MATRIMONIOS DE AYER.

BUSTAMANTE PINTO - AZOCAR ALVAREZ

LERMANDA MOLINA - QUIJADA SOLAR

FLORES

SOBRE LA TUMBA DE FEDERICO WIGHTMAN

¡¡¡Duerme Federico, duerme amigo, querido como hermano, hermano amado como ángel, ángel seguido como se sigue la luz de Dios cuando cruza los espacios y señala con radiante estela las rutas de los cielos!!! No despiertes a este mundo que no es el tuyo, que no lo fué, que no podía serlo: ¿Qué podrían ver tus lindos ojos azules en esta tierra de amargura y de lágrimas? Traed, traed flores al lecho de muerte de Fredecito: cubridlo con crisantemos, con lirios, con violetas, con botones de rosas: velad su sueño: está en la cuna donde se renace para la vida eterna. Vivió aquí lo suficiente para conocer a Dios, para amarlo intensamente, para sentir el vacío de lo que no es El: no arraigó en el suelo, se apoyó en él, no más, para tomar carrera y volar a las alturas.. Llegó un día de improviso insidiosa vida extraña, encarnando ese micro-organismo, parásito de la vida caduca del cuerpo humano; ensañóse en el triunfo de la frágil envoltura de carne ¡¡menguado triunfo, mezquina victoria!! Rompió el lazo que retenía el espíritu creado para Dios, y Federico quedó libre: libre como el aroma que se desprende de las flores en la Primavera; y al volver a Dios como fragancia de incienso, embalsamó el ambiente e hizo soñar a los que lo amaban con las brisas de las eternas playas donde está la vida verdadera.

Traed más flores. Yo ví tus restos mortales tapados de flores: ví la santa porfía de tus amigos y compañeros en traerte coronas, palmas y guirnaldas cubriendo con ellas desde el suelo al techo el santuario que guardó durante cuarenta y ocho horas tus reliquias; en ese santuario naciste tú, Federico, y creciste como crecen las flores en jardín donde el amor y la pureza te guardaron de las heladas del Invierno y de los ardores del Estío. Todos querían anticiparse a las coronas que el mundo te deparaba en el sonriente amanecer de tu existencia: No, no permitió Dios que la malicia del mundo anublara tu clara inteligencia, ni que el vaho de la charca humana manchara tu candor, ni la ficción y la hipocresía deshojara tus caballerosas y cristianas ilusiones: fuiste a donde ves todo lo que creíste, donde tienes todo lo que esperaste, y gozas de todo lo que amaste. Triunfa, triunfa, Fredecito; pasó la prueba, rompióse el lazo y quedaste libre. Morirán las flores que pusimos en tu sepulcro, tu... no morirás.

Yo ví tu hogar desolado mientras pasaba por él la augusta imagen del dolor; dolor intenso, profundo, triturador; y adoré la mano de Dios que hiere, y sana, y perfuma, y eleva, y transforma. No ví desmayos ni cobardías reclamando narcóticos que adormezcan la razón: ví, sí, a esta razón cristiana, en plena luz sobrenatural, aceptando con adoración las razones divinas: y mientras en el altar santo se inmolaba desde el alba hasta el medio día el Augusto Sacrificio, ví envuelto en El el dolor de un padre sereno y grande, y de una madre heroica y firme que ofrendaban su hijo único: ví a tres hermanas encantadoras, valerosas y cristianas llorar lágrimas gruesas que surcaban sin ruido sus juveniles mejillas; y al ver esto dije: ésta es la atmósfera de las almas grandes: éste es el secreto de la grandeza de Federico, grande y fuerte a los 17 años. Tronchó la muerte la vida de su cuerpo: no pudo tronchar la vida de su espíritu ni de el de sus padres: el amor es fuerte como la muerte: y el amor sobrenatural... más fuerte que la muerte.

Flores, flores, Federico: flores del cielo: míranos desde allí caminando sobre espinas que a nuestra fantasía se le antojan flores, y rehuyendo las espinas que Dios nos ofrece con el germen de la vida que no muere. Federico, envíanos luz para ver la verdad, coraje para pasar por estos fecundos abrojos, y llegar a donde tú estás!!!

R. M.

Galactol el único JABON DE LECHE que reemplaza EL COUDRAY
En venta en todas las Boticas y Perfumerías.

CONTABILIDADES
EN GENERAL
Solicite servicios a
Galería Alessandri N.º 22-A. – Casilla 2888.

QUINA PERALTA
Inmejorable como digestivo y aperitivo.
Insustituíble en las fiebres, convalescencias, debilidades, etc.
Indispensable para las señoras en sus enfermedades mensuales.
SUB-AGENTE EN SANTIAGO: FEDERICO ROBINSON.—GALERIA EDWARDS, 3.er PISO, 11-A — CASILLA 3800

PEINETAS PARA TELARES
GALERIA ALESSANDRI 22-A.—CASILLA 2888.

A USTED LE INTERESA SABER
QUE LA MEJOR CAJA DE FONDOS CONTRA INCENDIO
Y ROBO ES LA "CENTO"
QUE LOS MEJORES MUEBLES PARA OFICINAS SON LOS DE
LA FABRICA BRESCIANI
QUE LA MEJOR MAQUINA SUMADORA es la "VICTOR"
Y QUE QUIEN OFRECE TODO ESTO ES
CENTO y Cía. Ltda.
GALERIA ALESSANDRI 22-A.—CASILLA 2888.

LA SEÑORA CARMEN ROSA BARRIOS DE CORTES MONROY.— Una de nuestras figuras más queridas desaparece del seno de nuestra sociedad, con el fallecimiento de la señora Carmen Rosa Barrios de Cortes Monroy, ocurrido en las primeras horas de la tarde de ayer.

—El frío del Invierno ha venido a llevarse muchas vidas y tal vez pocas podrán producir mayor impresión en su desaparecimiento que la de esta distinguida dama, cuyo pasado será un ejemplo para los suyos a quienes llenó con todas las ternuras y cariños de su corazón.

Los desamparados de la fortuna que llegaban hasta la puerta de su casa, recibieron siempre el socorro generoso y la bondadosa ayuda que les alentaba para la lucha por la vida.

El desparecimiento de esta distinguida dama, afecta a la sociedad entera, es toda una tradición que se va dejando a los suyos la herencia sublime de sus recuerdos y bondades.

EN CASA DE DON MANUEL RIVAS VICUÑA.—Con motivo de ser ayer el día de santo de don Manuel Rivas Vicuña, su casa-habitación se vió visitada por numerosos políticos y miembros de nuestra sociedad que fueron a saudarle.

ENFERMOS.—Continúa enferma de cuidado la señorita Liliana Miranda-Larco Díaz.

EN LA LEGACION DE BOLIVIA.

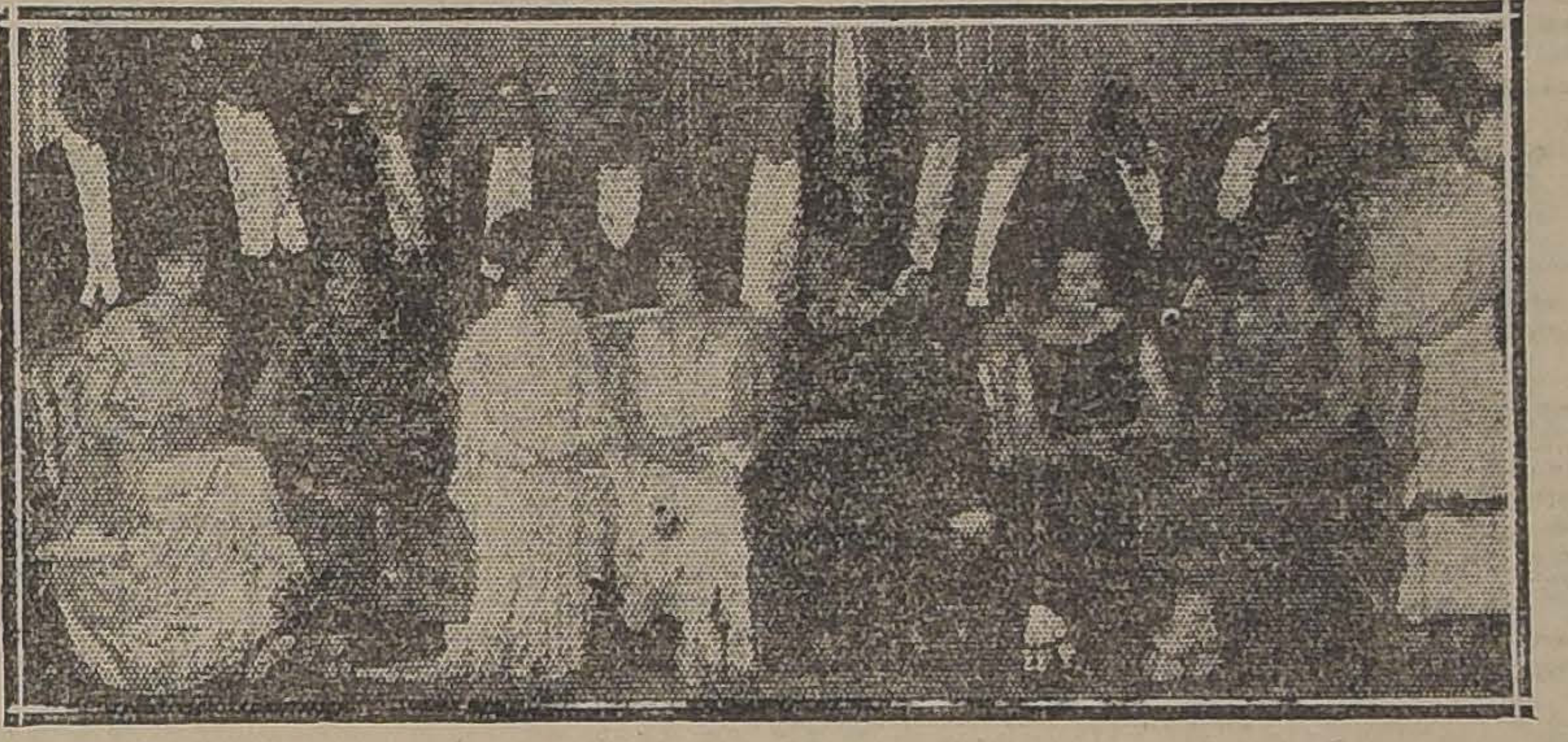

Se realizó anoche en la Legación de Bolivia la comida que ofrecían el Encargado de Negocios de Bolivia y señora de Salinas Lozada, en obsequio del señor Simón I. Patiño, Ministro de Bolivia en España.

Al rededor de una bien servida mesa tomaron asiento las siguientes personas: Excmo. señor Simón I. Patiño, Enviado Extraordinario y Ministro Plenipotenciario de Bolivia en España; Excmo. señor Encargado de Negocios de Bolivia, don Juan Z. Salinas Lozada y señora Marina Coello de Salinas Lozada; Excmo. señor Ministro de España don Bernardo Almeida y de Herreros y señora Isabel Valdés de Almeida; Excmo. señor Subsecretario de Relaciones Exteriores, don Alberto Cruchaga Ossa y señora Raquel Montes de Cruchaga; señor don Antonio Huneeus Gana y señora Magdalena Valdés de Huneeus; señor don Enrique Zañartu Prieto, señor Ernesto Barros Jarpa y señora Sara Vergara de Barros; señoritas Magdalena Huneeus Valdés, Emma de Urioste y Carlota Coello Díaz y señores Adolfo Costa, Antenor Patiño y René Patiño.

BENEFICIO.—Circula la siguiente invitación:

Tenemos el agrado de invitar a Ud. a un beneficio en el Teatro Brasil, que se efectuará el Lunes 23 a las 6 1|2 P. M., con el objeto de reunir fondos para atender a las necesidades más urgentes del Asilo de Niños que sostienen en Rengo las R. R. M. M. del Corazón de María.

Coonfiamos en que Ud. se dignará aceptar las entradas que le enviamos.

Somos de Ud. A. y S. S.—Josefino Lira de Valderrama.— Elena Antúnez de Donoso.—Sara Solar de Hurtado.— Matilde Fábres de Smart.—Teresa Joglar de Ossa.— Amelia Fábres de Alcalde.— María Lira de Herrera.— Ernestina Villegas de Ramírez Sánz.—Cecilia Ruiz Tagle de Guzmán. — Inés Güemes de Cerda.—Elena Silva de Lira.—Manuela Troncoso de Barrios.— Magdalena Vives de Edwards.

Precio de las localidades: Palco, $ 30; Platea o Balcón, $ 3.

Se desarrollará el programa siguiente:

Estreno de la graciosa comedia en 6 actos "Una esposa ideal", creación de la encantadora y gran favorita del público femenino, Constance Talmadge.

Bailes y canciones adecuadas al acto por las graciosas y simpáticas Hnas. Del Pont.

Cómica por Larrey Semon y Baby Peggy (Pirulita).

Artista Dibujante
Se ofrece para arquitectura (creación y desenvolvimiento) o técnico artista para muebles y decoraciones interiores.
L. MELENDEZ O.
ESTE DIARIO

CONFERENCIA EN LA LIGA DE DAMAS CHILENAS. — El Lunes 23 del presente, a las 5.30 P. M., el Ilmo. señor Obispo de Dodona, monseñor Edwards, dictará en el salón de la Liga, (Santo Domingo 1274), una conferencia sobre "las condiciones de la victoria".

Dada la elocuencia del distinguido conferencista y el tema tan de actualidad, no dudamos que esa tarde el salón de la Liga de Damas será el punto de reunión de nuestra culta sociedad.

La parte musical estará a cargo de las señoritas Canales Pizarro.

La entrada es libre, no se han repartido invitaciones especiales.

COMIDA.— La señora Manuela Herboso de Vicuña ofreció anoche, con motivo de su onomástico, una comida a un grupo de sus amistades.

Asistieron las siguientes personas:

Don Julio Prado Amor y señora María Valdés de Prado, señora Julia Lynch de Baeza, don Hernán Echeverría y señora Gabriela Baeza de Echeverría, don Roberto Walker y señora Isabel Agüero de Walker, don Luis Larraín Prieto, don Jorge Saavedra y señora Angela Agüero de Saavedra señora Inés Zañartu de Subercaseaux, don Ramón Vicuña y don Luis Pinilla.

PRIMUS
Anafes, Sopletes,
Calentadores
TALLER DE COMPOSTURAS:
HAARMANN, RINGBORG & Co.
CALLE ESTADO 32

PARA SAN LUIS-SAN JUAN
SAN PEDRO
CONVIENE VISITAR LOS ALMACENES BELGAS.— ARMERIA Y LAMPARERIA de
JUAN SEYLER y Hnos.-Delicias 2026

Servicio lavatorio de plaqué, 7 piezas	$ 575.—
Servicio té de plaqué, 5 piezas	$ 300.—
Poncheras de bronce estampada, ...	$ 200.—
Jardineras	$ 28.—
Centros de mesa	$ 35.—

Y una infinidad de artículos para regalos a precios de liquidación

El divorcio ante la mujer chilena

DE LA ENCUESTA DE "LA NACION" Y "LOS TIEMPOS"

"LA MUJER ES, ANTE TODO, MADRE"

De la señora María Valdés de Prado

Damos ahora la interesante contestación que la señora María Valdés de Prado da a nuestra encuesta sobre la implantación del divorcio en Chile.

La distinguida dama opina bajo el punto de vista de los hijos en la siguiente forma:

"Je ne voulais pas que ma fille le sut" (No quería que mi hija lo llegara a saber). Tal es el grito emocionante de una madre que llegó hasta el crimen para impedir que su hija, ya crecida, se impusiera de su vida sentimental, legalizada por varios matrimonios, en un país adonde rigen las leyes del divorcio.

La mujer es, ante todo, madre. Debe pasar por todos los dolores, antes de llegar al triste caso de verse juzgada por sus hijos.

Para mí, este es el problema del divorcio: los hijos. Por ellos, únicamente por ellos, no debe dictarse una ley que vendría a desflorar sus ilusiones de niños con la honda amargura de las desgracias del hombre.

MARIA VALDES DE PRADO

Donde están estas CAPSULAS DE NERVALINA
Desaparece éste Dolor de Cabeza

A EUROPA.— En la próxima combinación transandina partirán a Europa los señores Alfredo Rosas y Cosme Vásquez.

MATRIMONIO CONCERTADO.

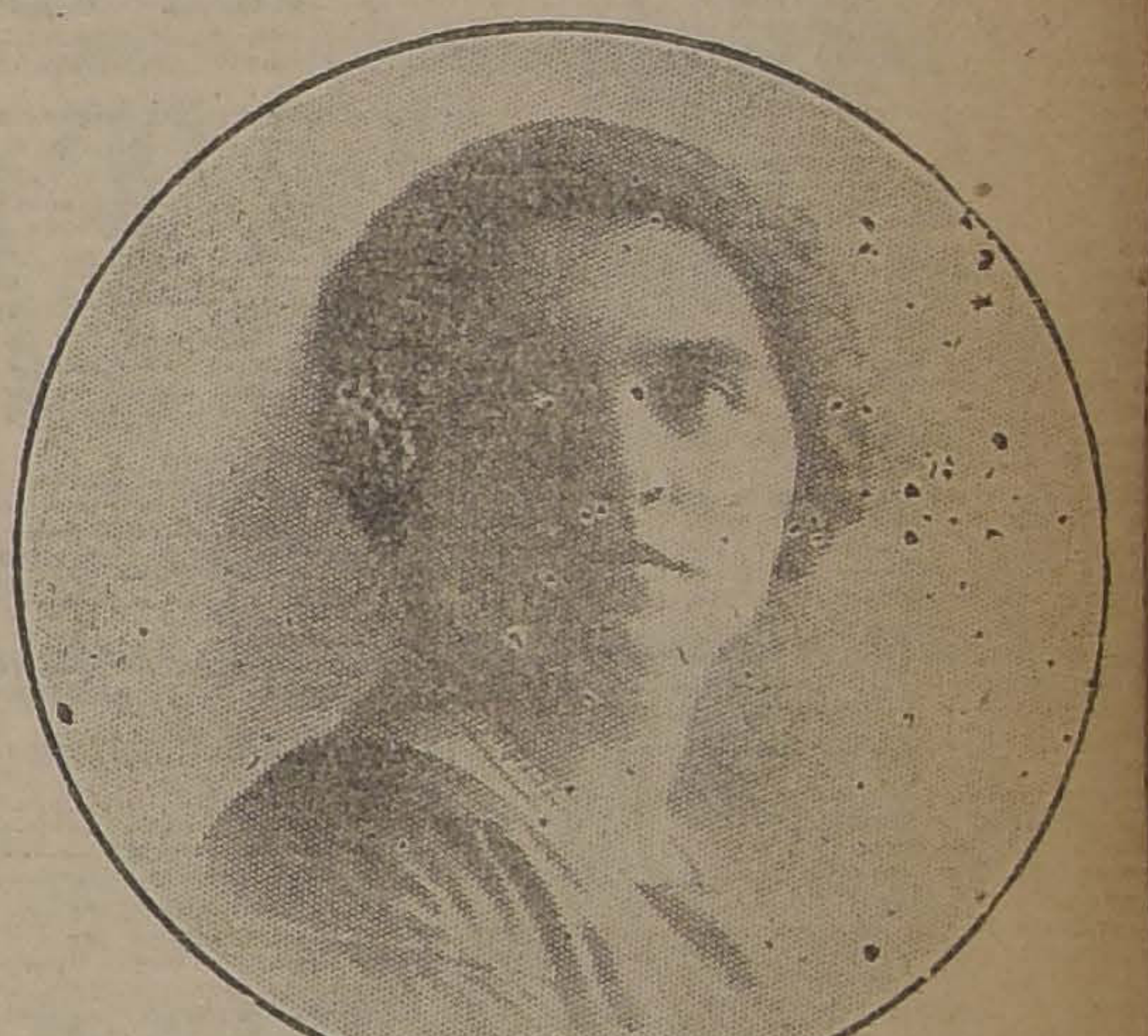
SEÑORITA LUISA GUZMAN HURTADO, CUYO MATRIMONIO CON E SEÑOR GUSTAVO GANDARILLAS P., HA QUEDADO CONCERTAD AYER. HIZO LA VISITA DE ESTILO LA SEÑORA AMALIA PRIET DE GANDARILLAS

ALIMENTE CON "DRYCO"
Su guagua para que se conserve sana y robusta.
En venta en todas las Boticas.

MANIFESTACION DE DESPEDIDA.—En el Hotel Picart se efectuó ayer, a mediodía, la manifestación con que el Centro Juventud Palestina y sus amigos ofrecían al señor Rafael Ahues con motivo de su próximo viaje a Palestina.

Al momento de servirse el champaña, ofreció la manifestación el señor Salomón Hirmas en elocuentes palabras y contestó el festejado.

A continuación hicieron uso de la palabra los señores Dr. Alfredo Yazigi, Selim Majluf, Abraham Atala, Roberto Meza Fuentes, Jorge Carianate, Enrique Anad, y el señor Pedro Zugil, que cerró la manifestación a nombre del Centro Juventud Palestina.

Asistieron los señores Rafael Hirmas, Emilio Eva, Dr. Alfredo Yazigi, Dr. Selim Majluf, Stefano Costandil, Abraham Atala, Ramón Almes, Mucio Sale, José Herané Carlos Yazigi, Antonio Lolas, Roberto Meza Fuentes, Salomón Almes A., Emilio Yazigi, Nicolás Facuse, Jacobo Salah M., Pedro Zughi, Enrique Amad, Andrés Chehade, Badí Fárcuh, Abraham Nazar, Alejandro Daccarett, Nuncio Saieh, Bichara Halaby, Emil Ahues, George Halabí B., Saba C tan, Jorge Cananate, José Dăcc rett, Plácido Halabí, Basilio Ma zuka, Emilio Ready D., Juan Ri G., Humberto Ruiz.

SALA RIVAS Y CALVO. — exposición de acuarelas de Gumecindo Oyarzo continuará abier en estos días. Ha sido muy cel brada por críticos y pintores hay un buen número de cuadr adquiridos.

IN-MEMORIAM.—El Sábado en el templo de San Francisco, el altar mayor, a las 9, se di una misa por el alma de don I nacio Castellón Bello.

No más Feas
La persona más fea se pondrá nita al momento, usando la Mara llosa Leche de Rosas de Wer Crema de la Reina de Hungría. jo Liquido de Werck, Leche ideal Werck y los fra anciosos Polvos a Reina de Hungría de Werck.
Pedidos a DAUBE Y CIA., y en das las Boticas de la República.

COCOA
PEPTONIZADA
DAY'S
UNO DE LOS NUMEROSOS CERTIFICADOS
El que suscribe, tiene el agrado de certificar que ha ensayado el CACAO PEPTONIZADO DAY'S, en enfermos y convalecientes, con muy buen resultado.
(Fdo).—HERNAN GARCIA HUIDOBRO.
Consultorio: Merced 778.

SPLENDID

EL PRIMER CINE DE CHILE
Dirección Max Glücksmann

HOY "16.o VIERNES DE MODA"
Nuevas fotografías del gran concurso de Bellezas y estreno del poema sublime.

CUANDO EL AMOR LLEGA...!

Romance de intensa pasión y ternura incomparable, que relata el más sublime y heroico sacrificio femenino, el de una de aquellas mujeres que sólo pueden amar una vez en la vida, por el gentil galán

HARRISON FORD y la hermosa gran actriz **HELEN J. EDDY**

EL DOMINGO

Reaparecerá el más grande actor del cine, el ídolo

TOMAS MEIGHAN

en el poema pasional,

"BLANCO Y SOLTERA"

BENEFICIO. — La Sociedad otectora de Animales "Benja in Vicuña Mackenna", prepara n todo entusiasmo un hermoso neficio que se realizará el Lus 30 del presente en el Teatro tiembre.

El programa artístico es de lo más selecto, y en él figuran números de gran atractivo.

MATRIMONIO CONCERTADO. Ultimamente se ha concertado matrimonio de la señorita Carmen Barahona S. con el señor Félix Vial R.

Hizo la visita de estilo el almirante don Arturo Fernández Vial.

VIERNES DE MODA.— Durante la reunión de esta tarde en Tea Room de la Casa Gath y Chaves, la orquesta de esta elegante sala de té ejecutará el siguiente programa musical:

Primera parte:
1. Cherubini — Anakreon (Ouverture).
2. Gluck — Melodie.
3. Grieg—March of the Dwarfs.
4. Tschaikowsky — Allegro con grazia, de la Sinfonía Patética.
5. — Debussy — Ballet de la Petite Suite.
6. — Strauss — Elektra (Fantasía).

Segunda parte:
1. Bizet — L'arlessienne (Suite No 1. a) Minuetto, b) Carillon.
2. Dvorak — Dos Valzer.
3. Brahms — Danza Húngara No 15.
4. Korsakow. — La rose et le rossignol (Melodie).
5. Scharwonka — Processional March.

El éxito de Isabelita Ruiz en el Santiago

La reaparición de Isabelita Ruiz, ha congregado en la simpática sala de la calle de la Merced, una concurrencia extraordinaria.

Para las dos funciones de hoy, Isabelita Ruiz ha preparado programas de extraordinario interés, pues se anotan varios estrenos de bailes y de canciones de seguro éxito.

Por su parte, la compañía nacional que encabeza Arturo Bührle, ofrecerá la graciosa comedia "El novio de doña Inés", en la que el director del conjunto, Elena Puelma, Pedro Sienna y María Bührle, desarrollarán una labor altamente satisfactoria.

Compañía de Revistas, al Santiago

Nuestro público se ha manifestado muy interesado ante la noticia del próximo debut, en el teatro Santiago, de la notable compañía de revistas que ha contratado la Empresa Bouquet para el Teatro Santiago y que deberá debutar en esa simpática sala el día dos del mes entrante.

Como se ha visto, se trata de un conjunto formado a base de muchas y muy hermosas mujeres, por lo que el éxito está asegurado. Se sabe que todas ellas tienen, además de su figura bellísima, muy apreciables condiciones artísticas y que los pocos hombres que figuran en el elenco son de una competencia artística muy estimable. Desde luego, podemos citar a Manolo Montero y a Matilde Pla, dos conocidos nuestros de gran prestigio, a los que rodean competentísimos artistas de este nuevo género de Bataclan, presentado a base de bonitas chicas y de gran lujo escénico.

Los éxitos de ayer de Arcos

HOY "LA TIA DE CARLOS"

Espléndido bajo todo punto de vista resultaron las tres veladas de ayer en el Unión Central, por el eminente cómico Rafael Arcos y sus compañeros de escena.

Tanto la matinée como en vermouth y noche, la sala de calle Ahumada se vió concurridísima, especialmente en la vermouth, en que hubo un verdadero desborde de público. La función de la noche se hizo con igual éxito de taquilla.

En la matinée se representó la tan celebrada comedia cómica "El Orgullo de Albacete", retirándose el público de esta sección agradecidísimo de los agradables momentos que los hizo pasar Arcos en su papel de Correa, que por cierto lo hace admirablemente.

En la vermouth se reprisó la pieza cómica "El último Bravo", obra de estreno por este conjunto y en la que el simpático bufo, desarrolla una labor de suyo interesante en su rol protagonístico, del que saca gran partido. La señora Jaufret de Arcos muy aplaudida. Igualmente la señora Travanco y Soledad Sierra, simpática figura del conjunto que merece la atención de los asistentes.

Con "El Dr. Jimenez" se hizo la función de la noche, repitiéndose el éxito de taquilla y artístico, en especial para Arcos, que como siempre sabe hacerse aplaudir del público.

Hoy en vermouth "El amigo Carvajal". En la noche se repite la comedia de tanto éxito para Arcos, titulada "La tía de Carlos".

En las dos obras y como de costumbre, Rafael Arcos cantará nuevas canciones y humoradas de su vasto repertorio.

MAÑANA

¡El más formidable éxito del año!

La Escuela
— DE LA —
Garçonnes

¡ESPOSAS! ¡CUIDAD VUESTROS MARIDOS!

¡SE ACERCA EL TRIUNFO DE SATANAS!

NOTICIAS CINEMATOGRAFICAS

SALA IMPERIO.—EL ESTRENO DE HOY, "CATALINA DE RUSIA"

Hoy, en sus dos funciones, presentará la Sala Imperio la potente y acabada producción de carácter histórico: "Catalina de Rusia", que con sobrada anticipación se ha venido anunciando en estas columnas. Esta película que refleja el ambiente moscovita, en su época más interesante, tiene, como principal atractivo, el amor volupuoso de la Emperatriz Catalina II, la cual, en medio de las intrigas cortesanas, saturada de erotismo henchida de justos despechos, supo hacer un gobierno inteligente, extender los dominios de su Imperio y llevar sus estandartes victoriosos hasta Constantinopla. Su sangre prusiana rebelóse con altiveces principescas, ante la actitud indigna del indigno esposo que una diplomacia protocolaria y convencional le obligara a aceptar. Pedro III, dominado por sus queridas y por el alcohol, mimado por los halagos de una madre complaciente, no se tomó siquiera la molestia de estudiar el carácter y el corazón de la bella mujer que le daban por esposa, desdeñando las purezas virginales de aquella niña, manchó el tálamo nupcial y, con cínico descaro, hizo alarde de su embriaguez y de sus burdas infidelidades. La venganza no tardó en venir y poco a poco la rubia princesa burlada fué dando oídos a los halagüeños requiebros cortesanos y a las incitaciones tentadoras de los rendidos amantes que en aquella corte abundaban, hasta llegar un día a merecer el calificativo de "Mesalina del Norte", con que fué señalada. Cuando, durante el banquete ofrecido en honor de Federico por Pedro III, éste tuvo la audacia de levantar su copa a la salud de su querida, allí presente, la indignación de Catalina culminó y se exteriorizó en un hecho de esta trascendencia polí ca: valiéndose de su primer y, apoyada por el ejército, el trono de Rusia, sobre el cual dó reinando sola. Esta gran ratriz, que en cada uno de amantes, buscó un colaborador ra el mejor éxito de su gobier esta bellísima mujer llena de nidades encantadoras y peligro dejó huellas profundas en la ria rusa y dió muestras de una netración política admirable; cipándose a su tiempo, llegó a cer a su pueblo derechos que mente ahora, en plena república vietista, han venido a convertir en realidad.

Antes de terminar señalaremos una circunstancia que no es posible dejar pasar inadvertida, tiene valores importantísimos interpretación de Catalina de sia. El gran actor Reinaldo zol, nuestro conocido, tiene a cargo el difícil rol de Pedro que encarna de un modo perfe dentro de una discreción que ta francamente genial. Con estos antecedentes, no es aventura do augurarle a "Catalina de Rusia" el éxito que con toda justicia rece.

SETIEMBRE

"Paso a las mujeres". — Un de risa ofrece hoy el Setiembre su público. Se estrenará el gran se vodevil "Don Fausto y doña santa", adaptado de la obra Hennequin "Paso a las mujeres". Es una sátira contra el feminismo exagerado que tiene mucha janza con la idea capital de los lebrados dibujos de Mac Manus. Hay un marido gordo y amigo la buena vida, una esposa mandona y pretenciosa, una hija bonita, vientitas tentadoras y amigos rrachones y jugadores.

IMPERIO

HOY 6.30 y 9.40

LOCALIDADES NUMERADAS
EN VENTA DESDE LAS
10 A. M.

GRAN ESTRENO SUPEREXTRAORDINARIO DE ARTE Y DE HISTORIA DEL CINE ALEMAN:

CATALINA DE RUSIA

SOBERBIA RECONSTITUCION DEL AMBIENTE MOSCOVITA DEL SIGLO XVIII; DE LA CORTE QUE PEDRO III OFENDIERA CON TODA SUERTE DE ULTRAJES Y QUE LA GRAN CATALINA CULMINO CON SUS LIVIANDADES Y FLAQUEZAS.

SIN OTRO APOYO QUE EL DE SU HERMOSURA Y SIN MAS ARMAS QUE LAS DE UNA MUJER QUE FINGE CARIÑOS, LA EMPERATRIZ RECURRIO A SU BELLEZA PARA DERRIBAR A PEDRO III Y HACERSE ACLAMAR CZARINA DE TODAS LAS RUSIAS.

BAUTIZO.— Ha sido bautizada en la Parroquia de San Lázaro, la niñita Blanca Alicia Moreno Sepúlveda, hija de don Carlos Moreno Ruiz y de la señora Blanca Sepúlveda de Moreno.

Fueron sus padrinos don Luis osselli y la señorita Corina Moreno Ruiz.

A BUENOS AIRES.— En la combinación transandina de mañana partirán a Buenos Aires los señores Eduardo Aldunate, Manuel Guerra y el señor José Canto S.

TEATRO SANTIAGO

Empresa Ernesto Bouquet
Tournee de despedida de la genial bailarina española
ISABELITA RUIZ
HOY VIERNES 20 de JUNIO 1924
Vermouth a las 6.15. Noche a las 9.30.
Nuevos bailes y canciones por ISABELITA RUIZ
"EL NOVIO DE DOÑA INES", por Cía. Buhrle.

AVENIDA
HOY 6.20 y 9.30

Match Romero-Johnson

Siete round de formidable pelea.
Mañana: DON FAUSTO Y DOÑA CRISANTA.

ALHAMBRA Y VICTORIA

HOY TARDE Y NOCHE

El Enigma Misterioso

por ANTONIO MARENO.

Ultima función y fin de esta hermosa serie Vitagraph.

¡¡ALFOMBRAS!!

Se desmanchan sin perder sus colores primitivos con Estracto de QUILLAY ELZO

¡¡Es mi hombre!!, el próximo estreno cómico de Arcos

Para la próxima semana prepara Arcos la conocida comedia cómica de tanto éxito y de que es autor el insigne escritor español don Carlos Arniches titulada "¡¡Es mi hombre!!"

Esta obra es bastante conocida del público de la capital, estimamos que esto quizá ha de ser un mayor atractivo, ya que es de suponer que Arcos hará como siempre una creación superior artísticamente a cuanto hayamos visto de esta comedia, imprimiéndole a su papel principal toda la gracia y comicidad del agraciado cómico.

Compañía Alemana de Operetas Modernas

ESTA NOCHE IRA "SEÑORA" EN 11.a DE ABONO

La Compañía alemana de operetas modernas que encabeza Georg. Urban, ha logrado en sus últimas funciones un éxito admirable, lo que se explica por la calidad de sus componentes artísticos, que proceden de los principales teatros de Alemania y que sólo han salido del país, forzados por la situación anormal que se advierte en Alemania, a raíz de la reciente contienda mundial. Urban, en tales circunstancias, ha logrado formar un conjunto admirable, ya que en él figuran los más destacados artistas de los más prestigiosos teatros de su patria, con los que la temporada que ha iniciado recientemente en La Comedia, ha de marcar una época de lo más destacada en nuestro ambiente teatral.

Desde luego, figuran en el elenco artistas del temperamento de Margot Schwarz, Berni Ellan, Max Rossi, Georg Urban, Morbitz, Oberland, etc., etc., que justifican su prestigio artístico con su labor encomiable de la presente temporada.

Por un error de información dijimos que ayer debía estrenarse una opereta titulada "La Directora de Correos" obra que irá en una función posterior.

Esta noche, en 11.a de abono, se pondrá en escena la hermosa opereta titulada "Señora", con la que la compañía de Urban ha logrado un verdadero suceso artístico.

La labor de Margot Schwarz, Oberland, Ilka Halden Fernau y Morbitz es en esta obra digna de todos los elogios, por lo que el público ha justificado con su asistencia, los valores positivos de la hermosa producción.

Mañana en la función nocturna, se estrenará la preciosa opereta "Amor de príncipe", la más bella de las que lleva Urban en su interesante repertorio, pues la crítica extranjera le ha prodigado elogios muy entusiastas.

MAÑANA:

11.o PROGRAMA DE COMPETENCIA COMICA

Con nuevas comedias, curiosidades y REPORTAJES GRAFICOS EN HOLLIWOOD.

DOMINGO:

LO MAS SUBLIME ES PERDONAR

REGIO ESTRENO VITAGRAPH 1924, POR LA BELLISIMA CORINA GRIFITH.

PROXIMO MIERCOLES

EL NUEVO SUCESO ENORME DE LA CINEMATOGRAFIA AMERICANA, LA SUPER-SELZVICH

RUPERTO D IENTZAU

Continuación y fin de la cautivante novela de ANTONIO HOPE, "EL PRISIONERO DE [illegible] erpretada por un elenco de grandes eminencias: ELENA HAMMERSTAIN, CLARA WINDSOR, BERT LYTELL, LEW CODY, HOBART BOS WO[illegible] RYANT WASHBURN, GERTRUDI ASTOR, MARJORIE DAW, ELMO LINCOLN.

Teatro Setiembre - Hoy La hermosa producción

Paso a las Mujeres

Un espectáculo por la troupe Cuyana del Esmeralda

La Troupe Cuyana que con tanto éxito actúa en el Esmeralda, ha montado una revista pintoresca, cuyo estreno se efectuará en las funciones de vermouth y noche de hoy. Se titula esta obra "El almacén de postales". En el escenario aparece la clásica cigarrería con sus anexos de librería y tarjetas. Un comprador llega y revisa las postales. Va sacando las escenas de la vida argentina y son éstas las que toman vida y se transforman en cuadros animados, llenos de amenidad y colorido, con música y bailes.

El cine estrenará en estas funciones los episodios 7, 8 y 9 de la serie "Las bestias del Paraíso".

Carmelita Delgado, es la mejor intérprete de Albeniz y Granados

La célebre bailrania gitana Carmelita Delgado, ha sido consagrada por la crítica como la mejor intérprete de Albeniz y Granados. Ella, con su temperamento excepcional, ha comprendido admirablemente el alma y el arte de los famosos compositores españoles.

Carmelita Delgado acaba de debutar en el Setiembre de Valparaíso con éxito colosal. Dentro de diez días vendrá a Santiago, a los teatros de Aurelio Valenzuela B. y Cía.

Teatro Brasil

HERMANAS DELPONT

Toca a su fin la temporada que las bailarinas Hermanas Delpont han hecho en el Teatro Brasil.

Hoy estrenarán "Los ojazos de mi negra", número criollo argentino que les valió ovaciones en Buenos Aires.

El cine exhibirá la comedia cómica en 6 actos "El rey de la velocidad", interpretada por Ricardo Talmadge.

HOY - TEATRO BRASIL - HOY

"EL REY DE LA VELOCIDAD"

por RICARDO TLMADGE

LAS HERMANAS DELPONT

estrenarán LOS OJAZOS DE MI NEGRA, número criollo argentino.

MUSICA

EL ARTE NATIVO ARGENTINO PRESENTADO POR LA SEÑORA ANA S. DE CABRERA

La audición de esta tarde en La Comedia

Con el nombre de espectáculo de arte nativo argentino, la distinguida dama tucumana señora Ana S. de Cabrera, nos anuncia para la tarde de hoy, en el Teatro La Comedia una audición interesantísima, en la que dará a conocer a los habitúes de esa sala una parte principalísima del atrayente folklore argentino desde las viejas Vidalas, huaynos y yaravís, con su típico sabor, hasta las tonadas y estilos que todos hemos aplaudido a los cantores del país hermano que han llegado hasta nosotros.

El arte que nos presenta la señora Cabrera no es el arte vulgar que hemos escuchado hasta el presente. Se trata esta vez de una dama cultísima que está dispuesta a llevar por el mundo el verdadero arte argentino, desterrando los tangos y canciones que, fáciles al oído, han llegado a hacerse populares en los caféss y cabarets europeos y americanos.

La circunstancia de la similitud que tiene el arte nativo argentino con el nuestro, hace para nosotros más interesante el trabajo escénico de la señora Cabrera. La erudición de esta artista sobre todo lo que se refiere a la historia del arte que cultiva, demuestra cuánto ha sido su trabajo para reconstituir ese arte del cual sólo habían conservado restos las tradiciones populares en aquellos parajes donde el extranjero no había eliminado todavía las costumbres, los ritos y las tradiciones de la raza aborigen.

Donde llama más la atención esta distinguida artista es en su aspecto de eximia guitarrista. Hemos oído en más de una ocasión verdaderos virtuosos en este instrumento, pero al escuchar a la señora Cabrera, se recuerda sólo a un artista que le iguala: el maestro Llobet, considerado por la crítica como el primer guitarrista del mundo.

En el programa que ofrecerá esta tarde en La Comedia, esta talentosa intérprete se nos presentará en sus aspectos más novedosos e interesantes: solos de guitarra, canciones nativas, bailes regionales acompañados de proyecciones cinematográficas, lo que dará la más completa idea de su belleza armónica y su corrección de estilo.

El programa que desarrollará ésta tarde la señora Ana S. de Cabrera, es el siguiente:

a) Minueto en Mi.—Tors.
b) Capricho árabe.—Tarrega.
c) Serenata.—Malats.
d) Recuerdo de la Alhambra.—Tarrega.

Segunda Parte:

La canción nativa:
a) Olga la celocita.—Vidala.
b) Serenata. Estilo del Norte.
c) Yerba buena.—Zamba.

a) Las Palomas.—Huayno.
b) La guitarra.—Estilo del Sur.
c) La moza que quiere a un viejo. Tonada.

Tercera Parte:

La danza nativa.
El escondido.
El prado.
La chacarera.
El Palito.
El Pala Pala.

Danzas: Guitarra y canto, interpretado por la señora Cabrera con acompañamiento de proyecciones cinematográficas.

Concierto Arrau

Para el Martes, ha fijado la empresa Salvati Farren, la fecha del recital de piano de Claudio Arrau. La presentación anterior de Arrau en la Sala Imperio, fué la demostración más clara de las simpatías y afectos que ha conquistado el artista entre sus compatriotas.

El programa del recital del Martes lo publicaremos en nuestra edición de mañana.

Las localidades ya están a la venta en la boletería de la Sala Imperio y han tenido una gran demanda entre las familias de nuestra sociedad.

NOTICIAS CINEMATOGRAFICAS

ESMERALDA

La tercera función de la serie "Las bestias del Paraíso" se estrenará hoy en el teatro de un millón de pesos. Estos capítulos debían haberse estrenado ayer, pero se ha postergado su presentación para hoy por haber sido día festivo.

Además de esta cinta habrá un nuevo programa por la Troupe Cuyana, que estrenará la revista "Las postales".

La platea se cobrará al precio rebajado de $ 1.20, en beneficio de la gente que ha empezado a ver la serie a este precio.

LA PELICULA DE RENE ORO SOBRE CHILE

Se ha fijado definitivamente el 26 del presente como fecha para la exhibición de la película sobre Chile que ha filmado la señorita René Oro.

Como se ha dicho, la señorita Oro ha reunido en una cinta cinematográfica de largo metraje los aspectos más pintorescos y descriptivos de Chile actual, realizando una obra interesante, atrayente y llena de amenidad, condiciones que raras veces se consiguen en esta clase de trabajos. Para llevar a cabo esta obra importantísima para el conocimiento de Chile en el exterior, la distinguida dama argentina ha contado con excelentes elementos técnicos y con un personal experto y experimentado que ha coadyuvado inteligentemente a su labor directiva.

El Gobierno se ha interesado vivamente en esta obra y se sabe que a su exhibición concurrirán algunos Ministros y posiblemente el Presidente de la República.

La exhibición se efectuará en el Splendid.

. ESMERALDA --- HOY --- 3.a Función d

as Bestias del Paraís

Nuevo programa de la Troupe Cuyana que estrenará la revi "LAS POSTALES".—Platea: $ 1.20.

ODEON

"Un programa cómico de Chaplin". — Los programas de hoy de esta concurrida sala, anuncian el estreno de un formidable programa cómico.

Nos referimos al estreno de tres películas de risa: "Menudencias de un menú", comedia que es el disloque de la gracia y el humor yanqui. Y, por último, la copia nueva de "Chaplin en día de pago", la cómica creación del rey de la rueta y de la risa.

Mañana estrena este teatro "La Escuela de las Garconnes".

SPLENDID THEATRE

Hoy "Cuando el amor llega", por Harrison Ford. — En las funciones de hoy "16 Viernes de moda", en el Splendid, a las 6.30 y 10.30 P. M. y además de exhibirse nuevas fotografías del gran concurso de bellezas que en este teatro se realiza con gran éxito, será estrenada una producción sentimental, titulada "Cuando el amor llega", conmovedor romance pasional que es una de las obras de más exquisita ternura del cine, su argumento lleno de poesía y sentimentalismo, refiere la historia de una joven sencilla que no ambiciona fama ni riquezas y cuya única aspiración consiste en la formación de un hogar tranquilo y feliz en compañía del hombre que su corazón adora y que es y será el único amor de su vida.

Interpretan esta obra con talento dramático, Harrison Ford, secundado por Helen Jeromy Eddy.

Completan la belleza de esta obra, escenarios de todo lujo y encantadores y artísticos paisajes.

En la selecta a las 5 P. M. y en la primera de la noche a las 9.30 se exhibe el romance pasional titulado: "Apariencias", creación de Mae? Glynne, secundada por David Powell. Son escenarios de esta obra los castillos y regias residencias de la nobleza inglesa.

BRASIL

"El rey de la velocidad" por Ricardo Talmadge se dará hoy en el Brasil. — Una de vistas de mucho gracioso argumento y de más proezas acrobáticas, es "El rey de la velocidad", la última creación

TEATRO LA COMEDIA

Empresa Ernesto Bouquet
Compañía Alemana de Operetas Modernas Georg Urban
HOY VIERNES 20 de JUNIO 1924
Noche a las 9 en punto. 11.a función de abono
"SEÑORA"
Mañana, estreno de
AMOR DE PRINCIPE

TEATRO
REPUBLICA

Las Sorpresas del Divorcio

Comedia de actualidad, por el sobrio galán
ALBERTO COLLO

Teatro Unión Central

Empresa Ansaldo, Limitada
Compañía de Comedia Cómica
RAFAEL ARCOS
HOY — VIERNES 20 — 1924
Vermouth social, a las 6 P. M.
"EL AMIGO CARVAJAL"
Noche, a las 9.30 P. M. Estreno cómico,
"LA TIA DE CARLOS"
Platea en las dos funciones
Nuevas canciones y recitaciones cómicas, por Arcos.

COMEDIA-HOY-A LAS 6.30

Primera recital de la eminente cultora del FOLKLORE ARGENTINO.

ANA S. DE CABRERA

ESPECTACULO DE ARTE. — PLATEA $ 5

Ricardo Talmadge, el hombre ha encarnado en sí las cualidades de Harold Lloyd y de Douglas Fairbanks.

Talmadge da en el curso de la obra, unos saltos verdaderamente asombrosos. Para él es una guinda dejarse caer desde un tercer piso, saltar de un árbol a otro, etc.

Además bailarán hoy las Hermanas Delpont, con lo que se tiene uno de los espectáculos más atrayentes que se hayan combinado.

AVENIDA MATTA

Según costumbre de la empresa, hoy como día Viernes, presenta a su público un programa de aventuras plenas de comicidad.

"La Sota de Bastos", interpretada por Herbert Rawlinson, jugando el papel de un poco enamorado y boxeador, que con el bastón de autoridad hace tiritar a medio mundo; de ahí el apodo o título de la película.

El próximo Domingo: "Rosa Blanca".

INDEPENDENCIA

"El compañero de celda". — Se exhibirá hoy nuevamente en las dos funciones de este teatro, la conmovedora producción titulada: "El compañero de celda", obra que refiere la historia de un hombre bueno condenado injustamente a presidio, hace en esta obra una buena interpretación Tomás Meughan.

EXCELSIOR

Clásico día popular. — Para la función de hoy se anuncia programa doble, con la segunda función de la serial "El enigma misterioso", creación de Antonio Moreno, y el drama de cow-boys "Hombre de pelo en pecho", creación de Jack Hoxie.

PROVIDENCIA

"Bestias del Paraíso". — Para las funciones de especial y noche de hoy se anuncia el estreno de la primera función de la serial de aventuras "Las bestias del Paraíso", creación de los William Desmond y Eileen Sedgwick.

ALHAMBRA Y VICTORIA

Se estrena la función final de "El enigma misterioso". —Hoy toca a su término la sensacional producción en series, de intriga, misterio y drama, que ha venido ofreciendo a la espectación pública un interesante enigma por resolver. Nos referimos a la serial de Vitagraph, "El enigma misterioso", que protagoniza Antonio Moreno, el actor famoso por su habilidad escénica como por su simpatía y que se nos ha presentado esta vez en un tabajo que por su grandeza, su brillo y su interés recuerda los tiempos en que se acompañaba para sus interpretaciones de la hermosa Perla White.

"El enigma misterioso" ofrece en su función final tres episodios en que Moreno realiza sus postreras y grandes hazañas de temeridad, destreza y valor, y en los que el sensacionalismo inusitado de esta acción se combina y completa con las grandes emociones del desenlace. Los últimos capítulos, que se pasarán hoy, tarde y noche en estos cines, se titulan así: 13. El golpe siniestro, 14 Lo que ocultaba el velo y 15. No hay deuda que no se pague.

IMPERIAL

Un variado programa.— Cada una de las dos funciones que hoy ofrecerá este cine, cuesta con un programa de variado espectáculo en que se combinan lo dramático con lo cómico y con las curiosidades del cine. Así se anuncia la valiosa composición dramática en que intervienen como primeras figuras interpretativas Lewis Stone y Barbara Castleton, titulada: "Dos veces mártir"; luego las actualidades Pathé-News 4 y 5, ponen una nota de curiosidad gráfica y de importante interés y mérito; y finalmente un programa de comedias cómicas pone la nota altamente alegre de este bien matizado espectáculo.

REPUBLICA

"Las sorpresas del divorcio".— Una obra de palpitante actualidad y por lo tanto de atracción y oportunidad efectivas es la que forma el programa que este teatro presentará en sus funciones de hoy con la cinta titulada: "Las sorpresas del Divorcio".

ATENAS

"Dos veces mártir".— Lewis Stone es un actor notable bajo todo punto de vista; su fama deriva principalmente de su trabajo inolvidable como protagonista de "El Prisionero de Zenda". Santiago lo está viendo hoy en una producción muy celebrada que se titula: "Dos veces mártir", y que es narración dramática potente y fuerte. El Atenas exhibirá hoy tarde y noche esta excelente película en que pueden apreciarse los grandes méritos artísticos què poseen ambos intérpretes.

MINERVA

Viernes de Moda —La presentación del aparato de radiotelefonía, hecha en estos últimos días, ha causado una inmejorable impresión en el público, ya que este hecho demuestra la atención que dispensa la Empresa Aguirrebeña y Gortázar a las familias.

Como de costumbre, hoy día Viernes, día de moda, se hará un espectáculo especial con la presentación de una película social dedicada a las familias.

DELICIAS

Programa doble, con "Las Bestias del Paraíso.—La película "Las Bestias del Paraíso" ha sido recibida por el público de esta sala con mucho agrado, ya que ella viene a reflejar con exactitud lo que es la verdadera serial moderna. Se presenta hoy la tercera parte, capítulo éste de mucha sensación. Junto con esta película va un gran programa cómico, formado por cuatro cintas, las que son: Allá en Texas, Así es la Vida, por la deliciosa Pirulita, "La Ciudad de las Selvas", por el Mono Martín, y por último el "Noticiario Europeo N.o 102".

SELECTA

"Lo que las mujeres ignoran".— Siendo hoy un día de moda, el programa da a conocer una obra de superior importancia. Esta película es "Lo que las mujeres ignoran", obra de corte moderno, de categoría social y muy especialmente dedicada a las familias. Lo que las mujeres ignoran son muchas cosas, pero la principal, la que podría ser pero la principal, la que podría ser la clave de un éxito en la vida, eso no lo saben. La interpretación está a cargo de la notable actriz Mabel Scott.

IRIS

"La Sombra".—Hoy estrena este teatro en las funciones de 6.20 y 9.30, la producción "La Sombra", de Darío Nicodemi, interpretada por la Italia Almirante Mancini.

MUNDIAL

"Su bautismo de sangre".—Anuncia este teatro en sus dos funciones de hoy las últimas exhibiciones del drama de éxito que es un verdadero himno al deber y a la virtud, llegando el realismo de su argumento a conmover profundamente al público.

NOVEDADES

"El match Romero-Johnson".—La emocionante pelea de Madison Square Garden, entre el campeón chileno de peso pesado Quintín Romero y el americano Floyd Johnson, con sus siete rounds de encarnizado combate, se estrena hoy en todos sus detalles en este teatro. Además, se presentará la graciosa comedia en tres actos titulada "Decadencia y grandeza".

ELECTRA

"La Escuela de las Garconnes".— Repite hoy en las funciones de especial y noche, "La escuela de las Garconnes", estrenada ayer a teatro lleno. De tema de gran actualidad, tiene un cierto paralelo con "La Machona", la discutida obra de Victor Margueritte, y ataca la excesiva libertad de que gozan las niñas hoy en día.

POLITEAMA

"La escuela de las Garconnes".— Hoy, estreno de la producción pasional titulada "La escuela de las Garconnes", argumento de palpitante actualidad, que describe la vida alegre de la juventud neoyorkina y señala los peligros de la excesiva libertad que en las costumbres modernas manifiesta la complicada vida de los jóvenes. Creación de Patsy Ruth Miller y Edna Murphy.

AVENIDA

"Match Romero-Johnson".—En sus funciones de hoy esta sala estrena el notable film tomado del reñidísimo encuentro sostenido entre nuestro campeón peso pesado Quintín Romero con el bravo peleador americano Floyd Johnson.

Se trata de siete rounds de formidable pelea, en que se manifiesta la pujanza y valentía de nuestro campeón, a quien, desgraciadamente, no acompañó la suerte en esta primera presentación en Norte América.

PROXIMOS ESTRENOS

El Domingo estrena el Splendid: "Blanco y soltero", por Thomas Meighan.—En sus funciones del Domingo de la presente semana, ofrecerá el Splendid el estreno de la última creación de Thomas Meighan titulada "Blanco y soltero", y es un bellísimo y conmovedor poema pasional de argumento de interés, desarrollado en los círculos aristocráticos de París, relatando la romántica aventura que en ellos sucede a un misterioso personaje americano. Secundan a Meighan en esta obra Grace Darmond, Jaqueline Logan y la célebre danzarina Julia Faye, que ejecuta algunos bailes.

Además de este estreno, se dará a conocer el resultado del "Primer escrutinio del gran Concurso de Bellezas" que se efectúa en esta sala.

Mañana "La Escuela de las Garconnes".—A precios rebajados se repite mañana "La escuela de las Garconnes", obra pasional basada en los escándalos de Hollywood (la ciudad del cine), y en el que se vieron envueltos Tripitas, Mabel Normand y Edna Purviance y que costaron la vida a la actriz Virginia Rappe y al director famoso William D. Taylor.

Hacen creaciones en los roles de "Garconnes" Patsy Ruth Miller y Edna Murphy, secundadas por el actor Ralph Graves.

EL AMOR DE LOS AMORES.— Para aquellos que recuerdan la famosa película "La vuelta al nido", que sin duda alguna es la sociedad entera, la noticia del próximo estreno de una película gemela a aquella tiene que causar una impresión particular.

A este hecho debemos añadir la significación que tiene esta cinta con la actuación intensa de Mary Alden, la actriz dramática más conocida y de mayores méritos que poseen hoy en día los Estados Unidos. Esta mujer, admirable y genial, tiene la cualidad de dar al detalle realista y verdadero un tinte especial, de mucho brillo y que refleja lo que es en sí la vida, sin pinturas ni artificios. Esta película se llama "El amor de los amores" y en ella vemos lo que es la madre dentro del hogar, el importante rol que juega en la familia y también lo que significa su desaparecimiento. Lejos de ella, todo se derrumba, cae por el propio peso de la inercia, no hay vida, no hay calor que mantenga la unión de todos. Esta obra es de una fuerza dramática especial, sana en todos sus principios, está inspirada en el más sano de los casos de la realidad y en ningún instante se deja ver esa clara y valiosa nota que da la intención noble de demostrar que se está educando a la vez que se deleita.

Esta película tiene como protagonista a Mary Alden, y junto con ella trabajan artistas de la importancia de Cleo Madison y el famoso galán Red Laroque, que en la actualidad es el único elemento que reemplaza en la pantalla a Rodolfo de Valentino.

"El amor de los amores" se estrena en la Sala Imperio y la exclusividad de presentación pertenece a los artistas unidos.

PROGRAMAS DE HOY:

SPLENDID. — Hoy 16.o Martes de moda, 6.30 y 10.30 estreno: "Cuando el amor llega", por Harrison Ford y Helen Jerome Eddy.

5 y 9.30, "Apariencias", por Mary Glynne y David Powell.

IMPERIO. — Tarde y noche. — El gran estreno alemán de arte y de historia, "Catalina de Rusia", dirección e interpretación de Reinald Schünzel.

ALHAMBRA Y VICTORIA. — "El enigma misterioso". Fin de la serie.

IMPERIAL. — "Dos veces mártir". Actualidades, 4-5 y Programa Cómico.

REPUBLICA. — "Los sorpresas del divorcio", de Alejandro Brissen, autor de "La Mujer X."

ATENAS. —"Dos veces mártir", por Bárbara Castleton, y Lewis Stone.

INDEPENDENCIA. — Hoy
cial y noche, "El compañero de
da", por Thomas Meighan.

HIPPODROME. — Hoy espe
las 6.15 y noche a las 9.15 "
tín Romero v. Floyd Johnson" y
Clave del éxito" por David Bu

ODEON (A. Barroso 768). —
cial y noche. "Menudencias d
menú," y "La fría casa solar
cómicas Chester y "Chaplin en
de pago", copia nueva.

MINERVA. — Especial y n
Viernes de moda.

DELICIAS. — Especial y noc
"Las bestias del Paraíso", 3.o, y
grama Cómico.

SELECTA. — Especial y noch
"Lo que las mujeres ignoran".

COLON. — Especial y noch
Función de moda.

BRASIL. — "El rey de la v
dad", por Talmadge, y bailes po
hermanas Delpont.

ESMERALDA. — "Las bestia
Paraíso", 3.a función, y nuevo
grama por la Trouppé Cuyana.

SETIEMBRE. — "Don Faus
doña Crisanta".

EXCELSIOR. — Especial y
segunda función de "Enigma m
rioso", por Antonio Moreno y
hombre de pelo en pecho", cre
de Jack Hoxie.

PROVIDENCIA. — Especial
che, estreno de "Bestias del P
so", por William Desmond.

NOVEDADES. — Hoy espec
noche, Match Romero-Johnson.

AVENIDA. — Tarde y noch
Match Romero-Johnson.

IRIS. — "La sombra" de Darí
codemi, por Italia Maucini.

ELECTRA. — Especial y noc
"La escuela de las Garconnes".

POLITEAMA. —"Especial y n
"La escuela de las Garconnes".

SALA ORIENTE. — Hoy en
cial y noche, "La princesa de
York".

MUNDIAL. — Especial y noc
"Su bautismo de sangre".

COLON. — Especial y noch
"Teodora".

INFORMACIONES DEL INTERIOR

DE NUESTROS CORRESPONSALES

VALPARAISO

¿EL VIAJE DEL "BLANCO" AL ECUADOR?

¿VENDRA EL "COTOPAXI" A VALPARAISO?

Estas dos preguntas se repiten con frecuencia en los círculos navales y sociales de Valparaíso, con motivo del anuncio semioficial que el Gobierno de Chile hizo al del Ecuador respecto al viaje del crucero "Blanco Encalada", que llevaría a Ecuador una Embajada chilena para la transmisión del mando que será el 10 de Agosto.

En Quito se da por seguro este viaje y se ha comentado en los términos más favorables, agregando el Gobierno ecuatoriano en forma oficial que si tal cosa ocurriera en Setiembre próximo pagaría esta visita el crucero "Cotopaxi", en el que hacen su instrucción los guardiamarinas ecuatorianos y en los que figuran los muchachos más distinguidos de aquella sociedad.

RESIDENCIAS. — El primero de Julio próximo fijará su residencia en Viña del Mar, Población Vergara, 2 Oriente, el doctor señor Silvano Sepúlveda, señora Luisa Jara de Sepúlveda y familia.

—En la misma fecha trasladará su residencia a la calle Victoria número 561, esquina de Avenida Francia, el señor don Víctor Muñoz, señora Mercedes Montt de Muñoz y familia.

VIAJEROS. — Se encuentran en este puerto, donde fijarán su residencia, las señoritas Lina y Neva Sabioncello Sabioncello.

—De Santiago ha regresado la señorita Ida González Dávila.

—Se ha dirigido a Santiago, de donde regresará el Martes próximo, el teniente de aviación naval señor Manuel Francke.

—De Santiago ha regresado la señora Lucrecia del Canto de Pérez de Arce.

—Regresó de Santiago el diputado don Manuel Muñoz Cornejo.

ENFERMOS. — Completamente restablecida se encuentra la señorita Ana Bories.

—Restablecida se halla la señorita Martha Dublé.

—Se halla completamente restablecida de salud la señora Margarita Escobar de Rodríguez.

Los reclamos de avalúos en Magallanes

Han sido traídos desde Punta Arenas a la Corte de Apelaciones de Valparaíso, todos los expedientes relacionados con los reclamos de avalúos en Magallanes; reclamos hechos por el Fisco que estima seriamente lesionados sus intereses.

En estos expedientes hay gravísimas acusaciones contra el juez de Punta Arenas, lo que ha motivado al Gobierno la visita de un Ministro de que ya se ha dado cuenta.

El señor Juan Bautista Ríos, designado para este efecto, se trasladará a Punta Arenas tan pronto como la Corte de Valparaíso resuelva dichos reclamos y el mismo se llevará a Punta Arenas estos expedientes.

Sabemos que la Corte tratará sobre tabla estos reclamos.

MOVIMIENTO MARITIMO EN EL PAIS

(De nuestros corresponsales)

Iquique, 19 de Junio

AYER SALIERON:
El Mapocho, a Valparaíso.
El Arauco, a Valparaíso.
El Aysen, a Guayaquil.
El América, a Arica.

Antofagasta, 19 de Junio

AYER LLEGARON:
El Duendes, de Valparaíso.
El Odenvald, de Tocopilla.

AYER SALIERON:
El Duendes a Iquique.
El Ciudad al Norte.

Valparaíso, 19 de Junio

AYER LLEGARON:
El Poplar Branch, de Londres.
El Oriana, de Coronel.

MAÑANA SALEN:
El Imperial, para Pimentel.
El Purén, para Lota.

San Antonio, 19 de Junio

AYER LLEGARON:
El Don Thompson, de Lota.
El Almelo, de Lota.
El León XIII, de Coronel.
El Strathpillan, de New Castle.

AYER SALIERON:
El Chiloé, a Tomé,
El León XIII a Coronel
El Sirena a Coronel.

HOY LLEGO:
El Orompello, de Lebu.

MAÑANA LLEGAN:
El Mercedes, de Antofagasta.
El Antártico, de Lota.

Talcahuano, 19 de Junio

AYER SALIO:
El Maple Branch, a Liverpool.

Corral, 19 de Junio

HOY LLEGO:
El Ballena de Liverpool.

AYER SALIO:
El Magallanes al Norte.

Puerto Montt, 19 de Junio

AYER LLEGO:
El Emilia, del Norte.

HOY SALE:
El Emilia, a Punta Arenas.

VALDIVIA

La Municipalidad de Lanco celebra sesión

(De nuestro Corresponsal por Telégrafo)

VALDIVIA 19. — Sólo ayer celebró sesión ordinaria la Municipalidad de Lanco, nombrando las diversas comisiones que determina la ley. Para la Junta de Educación quedaron nombrados los señores: Juan M. Ulloa, Julio Pineda y Juan Higueras.

Los liberales nombran Mesa Directiva

(De nuestro Corresponsal, por Telégrafo)

VALDIVIA 19. — Los miembros del Partido Liberal de Lanco nombraron presidente al señor Germán Pineda, vice-presidente, al señor Pedro Cortés; secretario, al señor Roberto Bruzzone y tesorero, al señor Samuel Mera.

La Sociedad Ballenera, beneficia 24 ballenas

(De nuestro Corresponsal, por Telégrafo)

VALDIVIA 19. — La Sociedad Ballenera de Corral benefició veinticuatro ballenas durante el mes de Mayo, de las cuales veintiuna fueron productoras de esperma y las restantes productoras de aceite.

Se nombra mienbros de la Junta de Caminos y Educación

(De nuestro Corresponsal, por Telégrafo)

VALDIVIA 19. — La Municipalidad de Loncoche nombró miembros de la Junta de Caminos a los señores Cristino Becker, Rosendo San Martín, para la Junta de Educación a los señores: Eustaquio Pérez, Desiderio Flores y Oscar Flores.

Notas sociales

(De nuestro Corresponsal, por Telégrafo)

VALDIVIA 19. — **Matrimonio.** — Anoche contrajo matrimonio la señorita Fraze Martens con el señor Rodolfo Bahre.

Comida. — El conocido comerciante señor Guillermo Mertens, ofreció anoche una regia comida en su residencia.

Banquete. — La oficialidad del Regimiento Caupolicán prepara un banquete para despedir a su ex-jefe señor Luperclo Soriano.

Onomástico del Agente del Banco de Chile

(De nuestro corresponsal por Telégrafo)

VALDIVIA 19. — Con motivo de celebrar su onomástico el Agente del Banco de Chile, señor Manuel Castellón, ofreció hoy un almuerzo a sus relaciones.

CONCEPCION

UNA INFORMACION DE "EL SUR"

Los conventos estarían vendiendo sus propiedades

ESTA ACTITUD LA HABRIAN TOMADO ATEMORIZADOS POR U POSIBLE LEY DE EXPROPIACIONES DE LOS BIENES DEL CLE

Concepción, 19.— "Temiendo que después de la ley de separación de la Iglesia del Estado pueda venir la de expropiación de los bienes religiosos, el Arzobispado y los conventos han resuelto la pronta liquidación de sus valiosísimas propiedades, cuya venta significará el reembolso para ellos, de más de mil millones de pesos en dinero efectivo". Así lo dice el diario local "El Sur" en un artículo que publica hoy con grandes caracteres.

Estas informaciones, y las que reproducimos a continuación, han sido recogidas por el corresponsal de "El Sur" en forma secreta.

Ultimamente se han extendido en una notaría de Santiago, a cargo de un conocido caballero conservador, más de doce escrituras de compraventas de bienes conventuales, que suman, según cálculos moderados más de cien millones de pesos.

Los primeros en vender todas sus propieidades disponibles han sido los conventos de Santo Domingo y Recoleta Dominica. Estos últimos han vendido, entre otras propieidades, sus valiosos fundos: Peldehue con los baños de Colina, y Apoquindo con los baños del mismo nombre. El valor de estos fundos sube deshagodamente de veinticinco millones de pesos. Para adquirir algunas de estas propiedades, ha ido expresamente a Santiago el Prior de la Recoleta Dominica Norteamericana, acompañado de otro padre del mismo convento.

Ambos se encuentran en Sa
go finiquitando la negocia
y visten trajes de seglares.
modo que estas propiedades
darán a nombre de los pa
de la Recoleta de Estados
dos.

Se cree que muy pronto
brá noticias de la enagena
de los bienes de las monjas
melitas, que poseen muchas
zanas de propieidades en el
rrio Independencia, de los
dres Agustinos, que poseen
valiosa manzana en la Calle
tado; de los Mercedarios,
tiempo atrás tuvieron en
su gran propiedad de la
Claras; y de las valiosís
propieidades que el Arzobis
posee en diversos puntos, e
corazón de Santiago.

ANTOFAGASTA

La celebración de las fiestas eucarísticas

(De nuestro Corresponsal por Telégrafo)

ANTOFAGASTA 19. — El Clero ha celebrado el día de hoy, con toda solemnidad las fiestas eucarísticas.

En la mañana hubo una procesión alrededor de la Plaza de Armas, y en la tarde se celebró un Congreso en el Teatro Nacional, en el cual hicieron uso de la palabra numerosos oradores, entre los cuales habló el Iltmo. Obispo de Oleno, monseñor Luis Silva Lezaeta, la señora Martina Barros de Orrego y el periodista señor Latchan.

CAUTIN

Llegan a Mejillones el Intendente y el Alcalde de Antofagasta

(De nuestro Corresponsal por Telégrafo)

MEJILLONES 19. — Hoy en un tren especial llegó a ésta el Intendente de la provincia, señor Armando Rojas Richard, acompañado del Alcalde señor Maximiliano Poblete Cortés y numerosa comitiva con el objeto de inspeccionar los servicios públicos locales.

Parten a Talcahuano numerosas personas

(De nuestro Corresponsal por Telégrafo)

TEMUCO 19.— Han partido a Talcahuano numerosas personas a visitar la nave "Italia".

El Sábado a las once de la noche partirá un tren especial con cuatro carros, conduciendo un enorme público deseoso de conocer la exposición flotante.

El Martes debuta Berta Singerman

(De nuestro Corresponsal por Telégrafo)

TEMUCO 19. — El Martes próximo se presentará al público de esta ciudad la virtuosa de la declamación, Berta Singermann.

Sesión extraordinaria de la Municipalidad

(De nuestro Corresponsal por Telégrafo)

TEMUCO 19.— El Sábado celebrará sesión extraordinaria la Municipalidad, sesión que ha sido solicitada por los regidores señores Temistocles Verdugo, Fernando Rossel y Orlando Massob.

Se tratará en ella de la deuda municipal, la organización de algunos servicios municipales, la construcción de un gimnasio y otras materias importantes.

La Opereta Alemana a Temuco

(De nuestro Corresponsal por Telégrafo)

TEMUCO 19. — El anuncio de la próxima temporada de la Com
de Operetas Alemanas, que a
mente trabaja en Santiago, ha
pertado gran entusiasmo.

El alejamiento del señor rán, de la Cámara

(De nuestro Corresponsal po
légrafo)

TEMUCO 19. — En los cír
rad cales ha sido muy sentid
alejamiento de la Cámara del
Domingo Durán, cuya labor e
conocida unánimemente.

EL DIRECTOR DE LA FERIA DE LEIP

DESPUES DE VISITAR VALDIVIA, LA UNION, OSORNO, PU TO MONTT Y CONCEPCION, REGRESA EL LUNES A SANTIAGO

(De nuestro Corresponsal, por Telégrafo)

VALDIVIA 19.— El director de la Feria de Leipzig, señor Brauer, realizó ayer un viaje rápido al Sur, visitando La Unión, Puerto Montt y Osorno. Pernoctó en Osorno en donde un grupo de dirigentes de la industria y el comercio le ofrecieron una comida.

Hoy pernoctará en Temuco, de donde seguirá viaje a Concepción, para estar el Lunes en Santiago.

Lleva una impresión óptima
pecto al empuje vigoroso de
dustria, el comercio y la agric
en Valdivia, La Unión, Osor
Puerto Montt, lo que le per
darlas a conocer en Alemania.

Se va encantado de nuestro
noramas y del clima, y muy
decido de la hospitalidad de
tierras.

AVISOS DE VAPORES

P. S. N. C.

VAPORES PARA EUROPA

ORIANA . . . 21 Junio
ORCOMA . . 5 Julio
ORTEGA . . 19 Julio
1 P. M.
Para Antofagasta, Mejillones, Iquique, Arica, Mollendo, Callao, Balboa, Cristóbal, Habana, Coruña, Santander, La Rochelle, Pallice y Liverpool.

VAPORES PARA NUEVA YORK
GRANDES REBAJAS DE PRECIOS

Essequibo 13 Agosto
Ebro...... 10 Setiembre
Essequibo 8 Octubre
1 P. M.
Para Antofagasta, Iquique, Arica, Mollendo, Callao, Salaverry, Paita, Balboa, Cristóbal, Habana y Nueva York.

The Pacific Steam Navigation Company

SANTIAGO
AGUSTINAS 1017—CASILLA 536

VALPARAISO
CALLE BLANCO—CASILLA 934

Sub-Agentes en Santiago

TRANSPORTES UNIDOS
ESTADO ESQUINA DELICIAS

EXPRESO VILLALONGA
AGUSTINAS 840

Soc. Anón. Com. Braun & Blanchard

SERVICIO DE VAPORES

"Tarapacá" — Saldrá para Arica el 21 de Junio, con escalas en Coquimbo, Huasco, Caldera, Taltal, Antofagasta, Tocopilla, Iquique.

"Magallanes" — De Valparaíso para Iquique el 24 del presente, con escalas en Los Vilos, Coquimbo, Huasco, Caldera, Taltal y Antofagasta.

Estos vapores tienen espléndidas comodidades para pasajeros de CAMARA.

SERVICIO DE CARGA A BUENOS AIRES

"MIRAMAR" — Saldrá en Julio para Buenos Aires con escalas en San Antonio, Talcahuano, Coronel, Corral, Puerto Montt, Punta Arenas y Montevideo.

Recibirá carga para Rosario, Santa Fe y Río de Janeiro, con trasbordo.

AUGIER, BENAVIDES Y Co.
Calle Bandera 180
SANTIAGO

BLANCO 957-959
Tel. Autom. 2747, Nacional 281
VALPARAISO

GRACE LINE

"SANTA TERESA", 25 DE JUNIO

SALDRA DE VALPARAISO, A LA 1 P. M.

Gran rebaja en los precios de pasajes a Nueva York.

PROXIMAS SALIDAS: SANTA ANA . . . . 9 Julio
SANTA ELISA . . . 23 Julio
SANTA LUISA . . . . 6 Agosto

Solicitese pormenores de los Agentes:

GRACE y Cía. (Chile) S. A.
HUERFANOS 1087.—SANTIAGO.

LLOYD REAL HOLANDES

SERVICIO RAPIDO POR VAPORES LUJOSOS

ENTRE BUENOS AIRES Y AMSTERDAM, CON ESCALAS EN

Uruguay, Brasil, Portugal, España, Francia e Inglaterra

PROXIMAS SALIDAS DE BUENOS AIRES

"ZEELANDIA"	4 DE JULIO
"ORANIA"	25 DE JULIO
"GELRIA"	15 DE AGOSTO
"ZEELANDIA"	5 DE SETIEMBRE
"ORANIA"	26 DE SETIEMBRE

por más pormenores, dirigirse a su único agente en Santiago:

OTTO LOOSE

HUERFANOS 1153 (ALTOS).— TELEFONO 365.— CASILLA 882

The Royal Mail Steam Packet Company

SERVICIO RAPIDO DE LUJO DESDE Buenos Aires a Europa

Próximas salidas de los afamados vapores A.
VIAJES RAPIDOS A LISBOA EN 16 DIAS
Cherburgo y Southampton en 19 días

"AVON"	11,000	toneladas	25 Junio
"ALMANZORA"	15,550	"	9 Julio
"ANDES"	15,620	"	23 Julio
"ARLANZA"	14,930	"	6 Agosto
AVON	11,000	"	20 de AGOSTO
ALMANZORA	15.550	"	3 de SETIEMBRE
AVON	11,000	"	9 de SETIEMBRE

Próximas salidas de la Línea D.

"DEMERARA" . . . . 20 Junio "DARRO" . . . . . 15 Agosto
"DESEADO" . . . . . 1.° Agosto "DESNA" . . . . . 12 Setiembre

Viajes de llamada desde varios puntos de Europa, Siria y Turquía.

The Pacific Steam Navigation Company

SANTIAGO
Agustinas 1017. — Casilla 536.

VALPARAISO
Calle Blanco. — Casilla 934.

SUB - AGENTES: Compañía Expreso Villalonga y Compañía Transportes Unidos.

GUIA DE DESPACHADORES DE ADUANA

HERNAN VIGIL
Agente General de Aduana
SERRANO 169
VALPARAISO

Pedro Santibáñez
VALPARAISO
SERRANO 69.— CASILLA 200

Compañía Sud-Americana

DE VAPORES

SERVICIO DIRECTO RAPIDO A NEW YOR

en 18 días, con escala en Antofagasta, Iquique, Callao, Pay
y Cristóbal. PROXIMAS SALIDAS

"TENO" Sábado 5 de Julio, a la 1 P. M.
"ACONCAGUA" Sábado 2 de Agosto, a la 1 P. M.

POR ESTA LINEA SE EXPIDEN PASAJES DIRECTOS EUROPA, EN COMBINACION CON LA

CUNARD LINE

SERVICIO A GUAYAQUIL

con escalas en Coquimbo, Antofagasta, Gatico, Tocopilla, Iq
que, Caleta Buena, Arica, Ilo, Mollendo, Chala, Pisco, Tam
de Mora, Callao, Salaverry, Pacasmayo, Eten, Pimentel.

PROXIMAS SALIDAS

"PALENA" Viernes 27 de Junio, a las 4 P. M.
"HUASCO" Viernes 11 de Julio, a las 4 P. M.

SERVICIO A PIMENTEL

con escala en Coquimbo, Huasco, Caldera, Chañaral, Talt
Antofagasta, Iquique, Pisagua, Arica, Ilo, Mollendo, Lom
Pisco, Cerro Azul, Callao, Huacho, Supe, Huarmey, Casm
Samanco, Chimbote, Salaverry, Pacasmayo, Eten y Piment

PROXIMAS SALIDAS

"IMPERIAL" Viernes 20 de Junio, a las 4 P. M.
"CACHAPOAL" Viernes 4 de Julio, a las 4 P. M.

TARIFA REDUCIDA EN LOS PASAJES DE CAMARA
LAS LINEAS A GUAYAQUIL Y PIMENTEL, ENTRE PUE
TOS CHILENOS: ANTOFAGASTA, $ 125; IQUIQUE, $ 17
ARICA, $ 192

Al solicitar un pasaje es indispensable la presentación
certificado de vacuna

WESSEL DUVAL & Cía.
Huérfanos esq. Morandé, Agentes

COMPAÑIA TRANSPORTES UNIDOS
Estado esquina Delicias, Sub-Agentes

1. Herriot obtiene un voto de confianza en la Cámara

s izquierdas sufren una nueva derrota al elegirse Presidente del Senado. — El premier contesta varias interpelaciones. — Violentos incidentes entre los diputados socialistas y comunistas.

L PREMIER CONTESTA VARIAS INTERPELACIONES

RIS 19. — En la sesión de hoy Cámara de Diputados se reanu. las interpelaciones al Gobier-

kanowski, ex-miembro infor- de la Comisión de Presupues- nterpeló a M. Herriot sobre po- financiera.

laró que las condiciones eco- as y financieras de Francia eran ntes antes de que se iniciara el Gobierno; que el Gobierno an- había dejado los presupuestos rfecto equilibrio; que el actual bía iniciado, en condiciones ver- amente privilegiadas, toda vez a situación fiscal era inmejora- on el crédito intacto; agregó que mpréstito norte-americano, no ba un céntimo por pagar, y elo- la actuación de Norte América u desinteresado desprendimien- los momentos difíciles, en que anco se despreció.

palabras de Bokanowski des- vivas protestas de parte de squierdas y durante su discur- é interrumpido varias veces en irónica.

Faure, en representación de ocialistas, anunció que su par- apoyaría a M. Herriot si daba limiento a su programa minis-

iniciar su discurso de respues- las interpelaciones, M. Herriot, nterrumpido a causa de un vio- incidente que se promovió en la, viéndose obligado el presi- a suspender la sesión y a des- las galerías. Los diputados de erechas y de las izquierdas se n a las manos.

nudada la sesión y tranquilos nimos, M. Harriot contestó a owski.

mintió que hubiese tenido ven- alguna, al hacerse cargo de su , por situaciones heredadas obierno anterior, pues "mi la- — dijo. — se reducirá a dar limiento a todos los puntos cla- te expuestos en mi discurso, etiré textualmente lo que adver- aquella ocasión". Trataré de go- r con mis amigos. Si las cir- ancias cambiaran, renunciaría latamente".

Herriot anunció a continua- que contestaría las interpela- s que se habían formulado res- de tres de los puntos más iales de su programa, llama- Vaticano, política financiera y aciones.

pecto de la cuestión del Va- , M. Herriot dijo: "La petición que he hecho al Parlamento para suprimir la embajada del Vaticano, no ha sido inspirada por un espíritu de anti-clerisarismo. Cuando estaba en la oposición, siempre me opuse al envío de esta embajada, y ahora sigo oponiéndome".

Los diputados del centro lo interrumpieron diciéndole: "Usted debe proceder en distinta forma ahora que está en el poder".

M. Herriot, contestó: "Nunca he sostenido nada en la oposición que lo haya desmentido ahora".

"Admiro la grandeza de la Iglesia Católica y apoyo la paz religiosa, pero soy contrario a los privilegios, de suerte que no reconozco la soberanía del Papa. Francia no debe imitar a otras potencias, que están representadas en el Vaticano. Debe mantener su independencia, ya que nada tiene que ganar allí".

Refiriéndose a la cuestión financiera, M. Herriot dijo: "Trataremos de establecer el equilibrio presupuestarjo, pero para ello estamos resueltos a buscar otros recursos que los que había buscado el gobierno anterior".

"Es la más grande de las equivocaciones consentir en que se hagan gastos, sin que sean debidamente financiados con entradas."

"M. Bokanowski advierte que se harán grandes desembolsos para el próximo año, desembolsos que no podrán erutarse. Para este efecto, estoy haciendo un inventario, después del cual podré estar en situación de decir cuáles economías son indispensable. Desde luego, abogo porque se aplique rigurosamente el "incometax" a todos los que no pagan y considero que esto constituirá como un nuevo impuesto de los tramposos".

Refiriéndose a las reparaciones, M. Herriot, dijo:

"La Comisión de Reparaciones ha aceptado el informe del general Dawes, y el Gobierno también lo acepta, pero es imposible mantener la ocupación militar hasta la completa ejecución de las recomendaciones del plan Dawes, pues habría que esperar treinta y siete años. Somos pacifistas, pero insistiremos en que se nos pague en la forma en que se nos ha prometido".

"Por lo que a la seguridad se refiere, iré a discutirlas en Gran Bretaña".

Contestando a una interrupción de los diputados del centro, M. Herriot, dijo:

"Cuento con la mayoría de la Nación y si no somos capaces de seguir esta política, ya he definido la actitud que asumiría, llegado el caso".

"¿Es esta una amenaza?, le preguntaron los centristas".

"La responsabilidad descansa en ustedes", contestó el Premier. — (U. P.)

VOTO DE CONFIANZA AL GOBIERNO

PARIS, 19. — La Cámara de Diputados aprobó un voto de confianza al Premier M. Herriot, por 313 votos, contra 324.

El Presidente suspendió la sesión, debido a que los socialistas y los comunistas trabaron una batalla en el recinto de la sala. (U. P.)

El premier recibe a un diputado alemán

PARIS 19. — M. Herriot recibió al miembro del Reichstag, señor Breitscheld. — (U. P.)

M. DESELVES ES ELEGIDO PRESIDENTE DEL SENADO

PARIS 19. — Las izquierdas han sufrido otra derrota con motivo de la elección de Presidente del Senado.

Por 151 votos contra 134, fué elegido Presidente M. Deselves, del block nacional, en reemplazo de M. Doumergue. Las izquierdas apoyaban al actual vice-Presidente, M. Bienvenu Martin.

(U. P.)

Acusación al ex-Ministro Rebeil

PARIS, 19. — M. Herriot, contestando a una pregunta de M. Raibel, acusó al ex-Ministro de M. haber perdido la oportunidad de recibir una gran cantidad de carbón y acero del Ruhr.

El Gobierno en aquella ocasión, dijo M. Herriot, se negó a aceptar automóviles por valor de 117 millones de marcos oro, para evitar se hiciera competencia a los manufactureros franceses.

Las izquierdas aplaudieron frenéticamente esta acusación de M. Herriot, especialmente cuando dijo a M. Rebeil: "Acuso a usted de haber despreciado la suma de 750 millones de marcos oro".

FRANCIA

Las conversaciones de Chequers serán privadas

PARIS, 19. —Se ha manifestado que el Premier de Gran Bretaña, Mr. Mac Donald desea mantener con M. Herriot una conversación privada, sin ningún carácter oficial. Así se lo había manifestado a M. Poincaré en la última carta que le dirigió.

Mac Donald está ansioso de saber si coincidirá su punto de vista respecto del plan del general Dawes y del problema del Ruhr, con el de M. Herriot. —(U. P.)

EL CARDENAL BENLLOCH EN PARIS

PARIS, 19. — El Cardenal Benlloch llegó hoy procedente de Roma.

Conferenció extensamente con el Nuncio Monseñor Ceretti.

En la noche dió una conferencia en el Club de la Asociación de Jóvenes Cristianos, sobre su "Misión a la América Latina". Concurrieron los diplomáticos suramericanos y la colonia hispano-americana.

El Cardenal Benloch elogió a los países americanos que visitó y dijo que los jóvenes de las Repúblicas suramericanas se hallaban estrechamente vinculados a la Madre Patria.

Monseñor Benlloch regresará a España el Viernes.—(U. P.)

En busca del cadáver de Matteotti

PARIS, 19. — El corresponsal de "Le Matín" en la frontera franco-italiana dice que ciento cuarenta agentes de policía buscan el cadáver de Matteotti por las vecindades del lago Vico. —(U. P.)

M. Caillaux y la ley de amnistía

PARIS, 19. — El diputado Monte abogado de M. Caillaux, desmintió el rumor según el cual éste rehusaría los beneficios de la ley de amnistía, pues los propósitos de su mandante eran aceptarlos, pero reservándose el derecho de pedir la revisión del proceso. —(U. P.)

GRAN BRETAÑA

LAS FUERZAS ARMADAS DE EUROPA

LONDRES, 19. — El Ministro de Guerra Mr. Stephen Walsh informó a la Cámara de los Comunes que el total de las fuerzas armadas de Europa en 1914 era de 5.211.000 hombres y que en 1924 alcanzaba a 4.365.000 hombres. —(U. P.)

RUSIA

Las relaciones franco-rusas.

MOSCOU, 19.— La declaración de M. Herriot en la Cámara francesa ha despertado cierto interés en los círculos del Gobierno y se espera que muy pronto se llegue a un acuerdo entre los dos Gobiernos.

Steklov escribe: "Los intereses de Francia y Rusia no son encontrados, de suerte que indudablemente será más fácil llegar a un acuerdo con Francia que con cualquier otro país".— (U. P.)

EL CADAVER DE LENIN

MOSCOU, 19.— El cadáver de Lenín ha sido colocado en un mausoleo en la Plaza Roja, donde estará a la vista del público.—(U. P.)

INFORMACIONES COMERCIALES, POR CABLE

El cobre

NUEVA YORK, 19.—El cobre se cotizó hoy a razón de 12.50 dólares las cien libras para pago al contado.—(U. P.)

Los cambios

NUEVA YORK, 19.—Se ha fijado hoy los siguientes tipos de cambio:

Gran Bretaña, 4.83 dólares por libra esterlina.

Francia, 5.37 3|4 centavos oro por franco.

Bélgica, 4.67 1|2 centavos oro por franco.

Alemania, 4,310 millones de marcos por dólar.

España, 13.42 centavos oro por peseta.

Italia, 4.33 centavos oro por lira.

Suiza, 17.70 1|2 centavos oro por franco.

Argentina, 32.49 centavos oro por nacional.

Chile, 10.70 centavos oro por peso.

Japón, 41.25 centavos oro por yen.—(U. P.)

El precio del trigo

CHICAGO, 19.—El trigo se cotizó hoy en la siguiente forma:

Para entrega en Junio, 114 3|4 centavos oro el bushel.

Para entrega en Julio, 115 centavos oro el bushel.

Para entrega en Setiembre, 118 1|2 centavos oro el bushel.—(U. P.)

El precio del maíz

CHICAGO, 19.—El maíz se cotizó hoy en la siguiente forma:

Para entrega en Junio, 85 1|4 centavos oro el bushel.

Para entrega en Julio, 85 1|4 centavos oro el bushel.

Para entrega en Setiembre, 77 1|2 centavos oro el bushel.—(U. P.)

El precio de la avena

CHICAGO, 19.—La avena se cotizó hoy en la siguiente forma:

Para entrega en Junio, 47 3|4 centavos oro el bushel.

Para entrega en Julio, 43 3|4 centavos oro el bushel.

Para entrega en Setiembre, 45 centavos oro el bushel.—(U. P.)

¿Se realizará la apertura del Congreso Argentino?

A este acto, que está anunciado para hoy, no concurrirán los diputados radicales pertenecientes a la tendencia irigoyenista, inasistencias que podrían provocar la falta del quorum necesario.—De ser así se plantearía un delicado problema constitucional.

(Correspondencia cablegráfica de Luis María Alvarez, especial para "La Nación")

BUENOS AIRES, 19. — Es tema de variadísimos comentarios la actitud del Vice-Prseidente de la Nación, don Elpidio González, quien rehuirá presidir la Asamblea Legislativa con que mañana se iniciarán las sesiones del Congreso, a fin de que el Presidente de la República, informe a ambas Cámaras sobre el estado del país, de acuerdo con las respectivas prescripciones de la Constitución.

Se censura enérgicamente esa resolución del Vice-Presidente, haciéndose notar que ello significa mezclar la baja política con cuestiones de principios institucionales.

Los diarios de hoy divulgan las circunstancias que han influído en esta determinación, de suerte que ya se conocen en forma exacta los hechos que la han motivado y cómo ocurrieron.

Ayer, en las primeras horas de la tarde, don Elpidio González, después de acudir al Senado, se dirigió a la residencia privada del ex-Presidente de la República, don Hipólito Irigoyen, con quien sostuvo una larga conferencia. Mas tarde, el señor González solicitó una entrevista del presidente provisional del Senado, señor Leopoldo Melo, a quien le dió a conocer su decisión, agregándole que diera término a los preparativos del acto.

El Vice-Presidente de la República, fué parco en palabras en esta entrevista, pero personas que pronto tuvieron conocimiento de su actitud, supieron que respondía a propósitos de solidaridad con sus amigos políticos, los cuales son senadores y diputados radicales irigoyenistas, quienes resolvieron no asistir a la asamblea de mañana, para exteriorizar así la divergencia señalada en el seno del partido y el defacto que sienten por el Presidente de la Nación, y por sus ministros.

Semejante situación y semejante actitud — dice "La Prensa" — es el principio de una acción definitiva hacia la separación de las tendencias más o menos marcadas desde hace algún tiempo, la que derivaría, principalmente, de las tramitaciones habidas con motivo de la discusión de los diplomas presentados por los diputados electos por la provincia de Córdoba.

En aquellas circunstancias, cuatro diputados radicales irigoyenistas se acercaron al Presidente Alvear, denunciándole que, según las propias palabras de tres ministros del Ejecutivo, se estaban realizando activas gestiones a fin de procurar la aprobación de aquellos diplomas, contra la opinión de la mayoría partidaria, y que, en consecuencia, le pedían observara una enérgica actitud para poner fin a este hecho que estimaban improcedente.

En esta entrevista, el Presidente de la República, habría asumido una actitud de firmeza, respecto de su propio prestigio, y no habría dado a los visitantes contestación alguna acerca del punto concreto, que fué tratado nuevamente con posterioridad.

A estar a lo que dicen los diputados irigoyenistas (conocidos acá con el nombre de personalistas), lejos de observarse un cambio en las tramitaciones aludidas, ellas se acentuaron en extremo, lo que ahondó el descontento, llevando las cosas al estado en que actualmente se encuentran.

Los hechos referidos no se ocultan. Por el contrario, hasta se ha insinuado un acuerdo entre los diputados personalistas para hacerlos públicos en la primera oportunidad que estimen propicia, sea dentro del recinto de la Cámara en una de sus sesiones, o de otro modo.

Otro punto importante que se relaciona con la Asamblea de mañana, es el que se refiere a la obtención del quorum, que se debe formar con la mitad más uno de los miembros de cada una de las Cámaras. La inasistencia de los senadores y diputados radicales personalistas ha hecho dudar sobre la formación de número suficiente para que la asamblea de apertura del Congreso se realice.

Respecto de esto último, se han hecho múltiples conjeturas. Recordando lo que ha sucedido en asambleas anteriores de esta naturaleza, se tiene la certidumbre de que no se cuidó la existencia de quroum. Se sabe también que en algunos casos se tuvo distinto criterio sobre el particular, aunque, en realidad, los precedentes no concuerdan.

El caso constitucional, que se plantea, ha sido estudiado ayer durante una entrevista celebrada por el Presidente provincial, del Senado, don Leopoldo Melo, con el Presidente de la Cámara de Diputados. Si hubiera alguna dificultad para lograr el quorum legal, la circunstancia se haría saber al Presidente de la República antes de que saliera de la Casa de Gobierno.

El Presidente ha resuelto concurrir a la Asamblea acompañado, en su carroza de gala, por el Ministro del Interior, lo cual importa una innovación en la costumbre que se seguía hasta ahora, pues el Primer Magistrado se hacía acompañar de sus edecanes únicamente. — **Alvarez.** — (Especial).

JAPON

Las negociaciones con Rusia

TOKIO, 19. — Ha ganado terreno la idea de iniciar negociaciones con el Gobierno de Rusia, pero no se conoce aún cuál será la actitud del Gobierno a este respecto, pues ella depende de ciertas consultas que se han hecho al Ministerio del Japón en China, señor Yoshi Zawa. — (U. P.)

Yo fumo
CIGARRILLOS
Reina Victoria
ARROZ
TRIGO
60 cts

VIOLENTA SESION EN LA CAMARA FRANCESA

ocialistas y comunistas se van a las manos

orrespondencia cablegráfica de John O'Brien, especial para "La Nación")

ARIS 19. — Los diputados de lsacia y Lorena provocaron tormenta en la sesión de hoy Cámara de Diputados, cuando nunciada la inclusión en la tabla del proyecto de separación de as provincias.

humann(diputado del departamento de Moselle, declaró que el erno iba a romper las solemnes promesas hechas a Francia M. Herriot.

Garchery, comunista, deió la incapacidad de la democracia burguesa del Parlamento. iputado no alcanzó a terminar ríodo, pues uno de los diputados socialistas se avanzó sobre abándose una lucha, en la que aron todos los socialistas y comunistas.

El Presidente suspendió la sesión y ordenó que las galerías fueran despejadas.

Mientras los comunistas y socialistas estaban aún marcornados, los centristas gritaban a M. Herriot: "¡Que renuncie este nuevo Kerensky!".

Las izquierdas abandonaron la sala cantando la Internacional.

Reanudada la sesión, y una vez que M. Herriot terminó su discurso-respuesta, a las interpelaciones, se acordó la preferencia para votar la moción de M. Pinarde, redactada en los siguientes términos:

"La Cámara aprueba las declaraciones del Gobierno para realizar la política exigida por el país el 11 de Mayo". — **O'Brien. (U. P.)**

ACTIVIDADES DEPORTIVAS MUNDIALES

EL MATCH FLOYD JOHNSON-RENAULT SE REALIZARA EL 7 DE JULIO

NUEVA YORK 19. — Floyd Johnson, después de su victoria decisiva sobre el español Balsa, ha quedado en situación de poderse medir con Renault.

Esta pelea se realizará en el estadio de Queensborough el 7 de Julio a quince rounds. — (U. P.)

LAS PARTIDAS DE POLO EN LAS OLIMPIADAS

PARIS, 19. — Las competencias de polo, en las Olimpiadas, se iniciarán el 26 del presente, día en que jugarán Francia y Estados Unidos. Argentina jugará con Estados Unidos el 28. —(U. P.)

PROPOSITOS DE BENNY LEONARD

NUEVA YORK 19. — Benny Leonard ha manifestado que empezará muy luego a entrenarse, pues ha abandonado temporalmente sus propósitos de retirarse del ring.

Agrega Leonard que iniciará su entrenamiento con alguna anticipación, pues desearía realizar una o dos peleas el mes de Julio, antes de su encuentro con Mickey Walker. — (U. P.)

Sobre el encuentro Firpo—Wills

NUEVA YORK, 19.— Tex Rickard anunció que aún no había suspendido sus negociaciones con Firpo y que abrigaba la esperanza de concertar el encuentro Firpo-Wills. — (U. P.)

ALEMANIA

El Reichstag reanudará sus sesiones la próxima semana

BERLIN, 19.— A pesar de todas las iniciativas del Gobierno, no se podrá tener listo el proyecto sobre cumplimiento del plan del general Dawes, antes de mediados de Julio.

La decisión del Reichstag de reanudar sus sesiones para la próxima semana, está indicado que se provocará un movimiento de parte de los reaccionarios con motivo de la nota sobre el control militar de Alemania, si bien el Gobierno no teme a este movimiento, pues el tono en que está redactada la nota es muy conciliatorio.—(U. P.)

incidente diplomático de México

. Cummins regresará a Londres la semana entrante. — La Embajada norteamericana se hará cargo del archivo de la Legación británica.

Presidente Obregón abría suspendido la rden de expulsión .

ASHINGTON, 19.—El Embajade México anuncia que el Prete Obregón suspendió las órque había impartido para que Cummins fuese expulsado del después que el Canciller supo l agente británico había sido do de Londres.—(U. P.)

claraciones del Presidente Obregón

EXICO, 19.— El Presidente ón ha hecho las siguientes denes exclusivas para la "United :

stoy satisfechísimo de que el e Cummins haya sido soluio amigablemente, pues el Go- de Londres ha accedido a ras reiteradas peticiones de Cummins fuese retirado de la ión, debido a la actuación tan discreta que había asumido amente".

e que siempre hemos obrado espíritu amistoso, en este caso mmins. A pesar de que nues- ctitud era bastante justificada, irigimos en forma conciliato- Gran Bretaña, pidiéndole que a ese individuo de México, cual accedió. Espero ahora uedo el campo abierto para el de nuestras relaciones de amistad. Teníamos ansias de solucionar este incidente con Gran Bretaña en forma amigable".—(U. P.)

Mr. Cummins se dirigirá a Estados Unidos

MEXICO, 19. —La Cancillería anuncia que Mr. Cummins ha recibido instrucciones de Londres para abandonar el país.

Ya se le han entregado sus pasaportes. Partirá en tren a Estados Unidos el Jueves.

La Embajada norteamericana se prepara para recibirse de los archivos de la Legación inglesa.

La policía resguarda todavía el edificio de Legación, pero ya ha recibido instrucciones para que Mr. Cummins pueda salir del edificio con permiso escrito de la Cancillería.—(U. P.)

Lo que se piensa en Londres

LONDRES, 19.—Respecto de las relaciones anglo-mexicanas no se podrá obtener una declaración oficial mientras Mr. Mac Donald no anuncie su punto de vista en la Cámara de los Comunes, lo que posiblemente hará esta tarde.

Mientras tanto, en los círculos extraoficiales se pregunta si Gran Bretaña aprovechará esta situación para insistir ante el Gobierno mexicano en que pague su deuda. — (U. P.)

Declaraciones de Mac Donald en los Comunes

LONDRES, 19.—El Premier Mac Donald, refiriéndose al incidente con México, hizo la defensa de Cummins, manifestando que éste no había fracasado en el cumplimiento de sus deberes y que era inútil hacer representaciones al Gobierno de México, porque contestaba "No creo que nuestra actitud pueda objetarse".

El Premier hizo una ligera reseña de los acontecimientos que habían precedido a este incidente.

Dió lectura a tres comunicaciones, que fueron objetadas por el Gobierno de México.

La primera se refiere a una reclamación por el incendio ocurrido en la Hacienda de Miss Evans. Se pidió al Gobierno que diera todos los pasos tendientes a prevenir futuros ataques a las propiedades de los súbditos ingleses.

En la segunda se indicaba que dos compañías británicas habían recibido órdenes de que se permitiera la requisición de caballos, monturas y forraje. Se llamó la atención respecto a que con esto se violaba manifiestamente el Tratado anglo-mexicano de 1888.

La tercera comunicación se refiere al caso Evans. En ella se decía que en cumplimiento de principios internacionales se vela el Gobierno en el deber de pedir al Gobierno mexicano que cesara la persecución a una mujer indefensa, y que enviara tropas mexicanas a defenderla en sus posesiones. Asimismo, se llamaba la atención al Presidente Obregón hacia la necesidad de que enviara fuerzas para que se evitaran posteriores violaciones de las propiedades privadas, en aquellos distritos donde sus propietarios eran cruelmente asesinados.

Mac Donald no se refirió a si mandaría o no la misión de Sir Edward Hohler a México, pero, al mencionar la última comunicación enviada a México, relacionada con el incidente Cummins, dijo: "Hasta este momento no he tomado una resolución respecto del envío de la misión de Sir Edward Hohler a México".—(U. P.)

Mr. Cummins se ausentará el Viernes de México

MEXICO, 19.—Debido a las innumerables formalidades que habrán de realizarse para la entrega de los archivos de la Legación británica al Embajador norteamericano, se ha permitido a Mr. Cummins que permanezca en México hasta el Viernes en la tarde.

El Canciller recibió esta mañana la visita del Ministro de Chile y del Consejero de la Embajada mexicana.

El Ministro de Relaciones declaró que no era exacto que se hubiera retirado la orden de expulsión de Cummins, sino que se le había dado tiempo para que preparara su viaje al extranjero.—(U. P.)

EL PROCESO CONTRA LOS GENERALES BERENGUER Y NAVARRO

Las declaraciones de ayer.— La heroica actuación de las tropas españolas en Monte Arruit.

MADRID 19.— La audiencia de hoy del Tribunal que juzga a los generales Berenguer y Navarro no careció de interés. Prestaron declaraciones varios testigos. El capitán del Estado Mayor, Sainz, se refirió a la llegada de la columna de Navarro a Batel. Dijo que entonces se carecía de toda clase de elementos; que al producirse la retirada de Tistutin las tropas se encontraban completamente desmoralizadas.

Refiriéndose a la marcha hacia Monte Arru't, una columna compuesta de mil quinientos hombres, sin contar a doscientos heridos, era constantemente tiroteada por el enemigo, sin que los españoles consiguieran dominarlos.

Sainz confirmó que el general Navarro fué el último en entrar a la posición. Relató los sufrimientos de las tropas y de la oficialidad durante el asedio. Dijo que constantemente se pedían auxilios y que la negativa, siempre repetida, desconsolaba a los soldados, quienes confiaban tanto de la llegada de refuerzos, que llegaron a confundir a un grupo lejano de moros, creyéndolos españoles.

El jefe del Estado Mayor, señor Ortega, y otros declarantes, reiteraron que el general Navarro, antes de la evacuación, había recogido la opinión de todos, las que unánimemente habían coincidido en estimar que era imposible resistir, dada la escasez de elementos y el decaimiento de la tropa. Al abandonar la posición se entregaron dos mil fusiles, muchos de ellos inutilizados.

El coronel Araujo declaró que había convocado a una reunión a los jefes y oficiales, a la cual concurrieron alrededor de treinta, veinticinco de los cuales fueron partidarios de la evacuación. Las fuerzas se retiraron desordenadamente. Poco después los moros penetraban a los parapetos. El coronel Araujo opina que los moros entraron por el lado opuesto a aquel en que se encontraban reunidos. Afirma que la posición no se entregó mediante un pacto, sino porque, materialmente, fué asaltada por los moros, tomándolo prisionero.

Otro testigo, refiriéndose a la evacuación de Dardrus, dice que los moros atacaron las ambulancias, rematando a los heridos y matando a sus conductores. Los soldados de Alcántara, al mando de Primo de Rivera, contuvieron al enemigo. Agrega que estos fueron los únicos que no entregaron las armas, luchando valerosamente hasta caer vencidos.

El capitán Soler se refiere a la llegada a Monte Arruit de los emisarios moros, quienes llegaron en forma inopinada. Los recibió el general Navarro, que estaba herido, apoyado en su bastón, quien, en todo momento, conservó su valor y serenidad.

El capitán Sainz dice que el coronel Primo de Rivera, en una reunión de oficiales, expuso la gravedad de la situación, añadiendo que había llegado el momento de morir por la patria. Después de esta reunión, se procuró organizar las fuerzas fugitivas.

Expresa en seguida que durante los días del asedio se combatió constantemente; que el día 2 de Agosto hubo ataques violentísimos; que este mismo día se presentaron emisarios moros a parlamentar, quienes fueron acompañados por varios soldados y prisioneros. Cuando estaban muy cerca, surgieron numerosos enemigos que estaban emboscados, quienes se lanzaron sobre los parapetos, siendo rechazados. Entonces se luchó con gran entusiasmo y fué éste el más enérgico ataque que resistió la oposición. Los moros cañoneaban sin descanso a Monte Arruit. Las bajas llegaron a ochocientos cincuenta, la mitad de ellas causadas por la artillería. Hubo días en que los moros dispararon cien catorce cañonazos. Entre tanto, las aguadas estaban muy difíciles y los recursos sanitarios agotados. Tan escasa estuvo el agua, que muchos soldados, muertos de sed, bebían sus propios orines.

A un despacho de Berenguer en el que concedía autorización para parlamentar, en vista de la imposibilidad de enviar auxilios, el general Navarro que seguiría resistiendo. Y la resistencia continuó, juntamente con las privaciones de todo género. Los paquetes que lanzaban los aeroplanos caían fuera de la posición. Suspendidas las hostilidades, los moros no respetaron el armisticio. Navarro les expuso entonces la gravedad de la situación, diciéndoles que Berenguer esperaba emisarios para parlamentar.

Como los lamentos de los heridos desmoralizaban las fuerzas combatientes, dice el general Navarro que tuvo que prohibirles que se quejaran. Entre tanto, aparecían varias epidemias.

El general Navarro elogió las compañías del regimiento de Africa y a las fuerzas de caballería que defendieron la entrada de la posición. Nombró en seguida a los oficiales que combatieron heroicamente.

Agregó que durante el cautiverio procuró favorecer la situación de sus compañeros prisioneros, repitiendo que todos los soldados habían cumplido en todo momento con su deber.

Expuso que ignoraba las causas que habían motivado los sucesos de Abarran. Recordó que el general Silvestre pedía dinero y refuerzos, diciendo que a su juicio, el movimiento de las cabilas estaba preparado. Agregó, finalmente, que no se había podido romper el sitio.

En esta parte, se suspendió la sesión.— (U. P.)

Propiedades Vendo

SUÑOA.—Regia casa-quinta 2 pisos, 12 habitaciones y servicios, 2 baños; superficie 4,000 metros cuadrados. Deuda $ 9,000 Banco Garantizador.—**Precio: $ 100,000.**

MALLOCO.—Quinta de 41.5 por 205 metros de fondo. Edificio de dos pisos, sólido, los bajos ocupado por almacén, grandes parrones, árboles frutales y potrerillo al fondo. Renta $ 200 mensuales.—**Precio de ocasión: 26,000 pesos.**

PEDRO VALDIVIA. — Casa-quinta de 34 de frente por 84 de fondo, casa de residencia, chalets de 3 pisos, tiene 7 piezas fuera de servicios; cocina, sala de baño, toilettes. Lindo parrón y garage.—**Precio rebajado: $ 90,000.**

CONCEPCION.—Cerca del Parque Cousiño, véndese 840 metros cuadrados, con árboles frutales, parrón, tiene algunas casas de habitación, apropiado para construcción de citées o casas de arriendo.—**Sólo por el precio de $ 12,600.**

LIBERTAD.—Casa de renta de 13 por 63 de fondo; altos 10 piezas y dependencias, galerías, hall y luz. Bajos: 9 piezas y dependencias, hall, luz y dos patios. Renta $ 1,300 mensuales. Deuda $ 30,000, reducida a $ 10,000.—**Precio: $ 122,000.**

VALDIVIA.—11 por 60, casa en bajos con numerosas piezas, patios. Deuda $ 16,000. — **Precio: $ 95,000.**

ECHAURREN.—Tercera cuadra regia de 2 pisos. Bajos: 12 piezas fuera de servicios, 2 patios, 2 W. C., sala de baño, despensa. Altos: 9 piezas, hall, galerías vidrio, piezas asoleadas en perfecto estado.

MARIO FERNANDEZ ZEGERS
BANDERA 70-A, OFICINA 2

TRAJES IMPERMEABLES

PARA TRABAJADORES

CELADORES, MINEROS, INQUILINOS, Etc.

Compuesto de Pantalón, Paletó y Sombrero.

OFRECEMOS A PRECIOS CONVENIENTES

Depto. de Mercaderías de

Morrison & Co., Santiago

POR PROXIMO BALANCE

GRANDES REBAJAS DE PRECIOS POR TODO EL MES DE JUNIO

De todas las existencias de artículos para viaje

PARA REGALOS

Necessaires, Estuches finos para escribir, Joveros, Carteras, Billeteras, Maletines para Señoras, etc., etc.

MALETERIA FRANCESA

Avenida Brasil 533, entre Catedral y Sto. Domingo

LICORES Y JARABES DE LA FABRICA EUG. DESPOUY
DE EL DEPOSITARIO ALFREDO BLANCHARD —o— CALLE LA BOLSA 53

LOS ORIGINALES DE TODOS LOS CABLEGRAMAS QUE SE INSERTAN EN ESTA SECCION, ESTAN A DISPOSICION DEL PUBLICO EN ESTA IMPRENTA. DE NUESTROS CORRESPONSALES ESPECIALES, VIA EASTERN Y ALL AMERICA CABLES INC. Y DE "THE UNITED PRESS".

ITALIA

RAS TAFFARI VISITO A MUSSOLINI

ROMA, 19.—Ras Taffari visitó al Premier Mussolini, quien lo recibió con toda solemnidad en el Salón Victoria del Palacio Chigi.

Rindieron honores militares al ilustre visitante las fuerzas de las milicias. Las tropas formaron a lo largo del recorrido de la comitiva de Ras Taffari.

El Regente de Etiopía y el Premier conversaron cordialmente.

Al salir el Príncipe, fué aclamado por la muchedumbre. Se dirigió directamente al Capidoglio, donde Cremonesi le ofreció un té.—(U. P.)

La misión del Cardenal Giorgi a Tierra Santa

ROMA, 19.—Han sido recibidas con mucha satisfacción en los círculos del Vaticano las informaciones sobre la recepción que se tributó al Cardenal Giorgi en Tierra Santa.

El Cardenal Giorgi conversó extensamente con el Alto Comisario británico.

En la Santa Sede se dice que a pesar de que obedece esta visita a propósitos religiosos, también servirá para llevar una nueva luz al Vaticano sobre los negocios de Tierra Santa, con la cual la Santa Sede jamás interrumpió sus buenas relaciones.—(U. P.)

ROMA, 19. — **El director de "Nuovo Paese"**, Carlos Bazzi desafió al director de la "Tribuna", Tullo Giordana, a raíz de un artículo que lo conceptúa ofensivo. —(U. P.)

Apoyo al Gobierno

ROMA, 19. — El comité parlamentario de la mayoría que investiga la presente situación política, resolvió suspender sus sesiones, pues se estimó que debían reiterar su plena confianza en la firmeza del gobierno, el que estaba purgando, rectificando y restableciendo la justicia. —(U. P.)

EL NUEVO GOBIERNO ALBANES

ROMA, 19.—Informan de Tirana que se ha constituído el nuevo Gobierno albanés, en la siguiente forma:

Premier, monseñor Fanoli.
Relaciones, Suleiman Delzina.
Interior, teniente coronel Redjer Shalla.
Justicia, Stavro Vinau.
Guerra, teniente coronel Kassen Kafzeri.
Obras Públicas, Kasin Kosuli.
Finanzas, Luis Gurakuki—(U. P.)

MARRUECOS

La visita de Primo de Rivera

MADRID 19.— Comunican de Melilla que se atribuye mucha trascendencia a la próxima visita de Primo de Rivera quien estudiará una solución al problema de Marruecos. —(U. P.)

ESTADOS UNIDOS

El vuelo alrededor del mundo

LONDRES, 19.— El corresponsal de "The Central News Agency" en Bagkok anuncia que los aviadores norteamericanos llegaron a las 4 P. M., procedentes de Saigon. —(U. P.)

ARGENTINOS Y CHILENOS SE MIDIERON AYER EN TUCUMAN

EN LA CONTIENDA DE FOOT-BALL ENTRE EL CUADRO FERROVIARIO CHILENO Y UN SELECCIONADO ARGENTINO SE PRODUCE UN HERMOSO EMPATE A TRES TANTOS

ESPLENDIDA IMPRESION QUE PRODUCE EL JUEGO DE LOS CHILENOS.— A LA 1 DE LA MADRUGADA DE HOY LA COMITIVA SIGUE VIAJE A SANTA FE, DONDE JUGARA EL DOMINGO

LA PELOTA ES COLOCADA EN EL FIELD POR MEDIO DE UN PARACAIDAS LANZADO DESDE UN AEROPLANO

(DE NUESTRO ENVIADO ESPECIAL, POR TELEGRAFO)

TUCUMAN, 19. — Todo un acontecimiento deportivo alcanzó el match internacional ferroviario jugado hoy.

Desde medio día las calles principales de la ciudad ofrecían inusitado movimiento de automóviles y carruajes que conducían al público al Estadio 24 de Setiembre, el cual ostentaba en los mástiles de la tribuna oficial, las banderas chilena y argentina entrelazadas.

Se calcula en 8,000 personas las que ocupaban por completo las aposentadurías del local en el momento de iniciarse el preliminar.

El preliminar

A las 2,30 P. M., se inició la reunión con un encuentro entre dos conjuntos infantiles, quienes entretuvieron a la concurrencia con su habilidad de pequeños footballers.

El desfile de las delegaciones

A las 3 de la tarde se organizó el desfile de las delegaciones que encabezan el presidente de la comisión argentina señor David Cippetelli, el presidente de la delegación chilena don Armando Venegas, y el presidente del Club de Empleados Ferroviarios de Buenos Aires señor Enrique Martinell. Seguían los jugadores argentinos llevando su bandera tendida, encabezados por el capitán señor Luis Pacotti que llevaba un hermoso ramo de flores. A continuación se situaron los delegados chilenos con la bandera nacional en asta y por último los jugadores. El capitán Horacio Muñoz llevaba también un ramo de flores. Después de cruzar la cancha hasta el centro, avanzaron en una sola línea de frente a las tribunas. Atronadores aplausos saludaron la presentación, mientras la banda ejecutaba la marcha San Lorenzo.

Frente a las tribunas, Pacotti lanzó hurrahs por las autoridades, los delegados, jugadores chilenos y por los campeones olímpicos, contestando Horacio Muñoz lanzando hurrahs, deletreando la palabra "Argentina", lo que provocó gran entusiasmo.

A continuación los capitanes, en el centro del field, se cambiaron el ramo de flores, estrechándose en un fuerte abrazo.

Ambos equipos corrieron alrededor del campo de juegos lanzando hurras frente a las tribunas populares.

En este instante apareció en el espacio un biplano que traía la pelota que se usaría en el match.

Después de evolucionar sobre el field con maestría, lanzó un paracaídas con un ramo de flores. Recogido en el medio de la pista, entre las cintas chilena y argentina, traía la siguiente tarjeta: "José Fernández Arcay, piloto aviador militar, saluda a los footballers chilenos y argentinos con ocasión del match de hoy.

Poco después el piloto lanzó un segundo paracaídas con la pelota, la que fué recogida y puesta al centro de la pista.

El partido

A las 3.30 P. M., el referee de la Asociación Argentina señor Luis Herrera llamó a los equipos, los que se situaron así:

Argentinos:

Pacotti
Sabbattin., Mazzini
Carletti, Luna, Villagra
Camargo, Cubillos, Sánchez
Buff., Dago
O
Paredes, Veas
M. Carrasco, H. Muñoz, Molina
Carrasco, Baeza, Sánchez
Lewellyn, Witcke
Robles

Chilenos.

Desempeñaron las funciones de guardalíneas los señores Aurelio Santa María y Pedro J. Malbrán, argentino y chilenos, respectivamente.

El primer período

El puntapie inicial fué dado por el Ministro de Gobierno señor Bascary, quien presidió el acto acompañado del Presidente del Consejo de Instrucción y de diversas autoridades colocadas en la tribuna oficial, en el medio de la cual se había instalado el valioso trofeo donado por la Dirección de los Ferrocarriles del Estado de Chile.

El primer ataque a fondo correspondió a los chilenos, quienes se situaron los primeros diez minutos frente a la valla de Pacotti, el que se emplea con acierto arrancando aplausos.

Corrida la pelota al centro es tomada por Camargo, pero interviene Sánchez, quien la cede a Veas, puntero que desde regular distancia prueba a Pacotti, barajando el arquero.

Los argentinos se posesionan ahora del balón y amenazan seriamente la valla de Robles. El zaguero Witcke salva repetidos tiros concediendo un corner. El puntapié esquinero es servido por Buff, en espléndida forma, formándose un entrevero que salvó Robles con maestría.

Los argentinos marcan el primer tanto

A los 25 minutos de juego, Luna cede la pelota a Camargo, quien, después de avanzar algunos metros y burlar la vigilancia de Carrasco, envía un potente tiro al arco. Robles interviene tomando el balón con las manos, pero al querer lanzarlo se le resbala, lo que aprovecha Cubillos para marcar el primer goal a boca de jarro.

Grandes aplausos saludan la apertura de la cuenta.

Los argentinos siguen tomando ventajas

A los 30 minutos, una nueva arreada del quinteto ofensivo argentino, consigue anular a la defensa contraria. Dago, después de correrse, combina a Martín Sánchez, el que en un momento muy oportuno cede a Cubillos, centro delantero que envía un hermosísimo tiro que bate por segunda vez a Robles.

El juego adquiere especial movilidad. La pelota visita alternativamente uno y otro campo.

Los chilenos se anotan el primer goal

Cuando faltaban sólo tres minutos para el término del período, Baeza hace una excelente combinación a Paredes, el que a su vez, con toda solicitud, pone en juego a Horacio Muñoz. Este se corre velozmente por el centro, burla a Luna y desde 25 metros enfila un precioso tiro que pega bajo el travesaño para en seguida entrar violentamente a la red.

Instantes después terminaba el primer período con la siguiente cuenta:

Argentinos: 2 goals.
Chilenos: 1 goal.

En el descanso se hacen variados comentarios, llamando la atención el juego de pases cortos por el centro y el juego de cabeza de los chilenos.

El público creía que en el segundo tiempo los argentinos se impondrían más fácilmente.

El segundo período

Se reinició la contienda en medio de hermosas jugadas. Esta vez Molina, Carrasco, Muñoz y Veas, juegan mucho mejor, amenazando seriamente al baluarte argentino, pero la defensa de éstos responde bien, principalmente por intermedio de Pacotti y Sabbattini, que demuestran ser jugadores completos.

Los chilenos igualan posiciones

A los 15 minutos Sánchez pone en juego a Molina, el que a su vez cede a Horacio Muñoz, delantero que ante la intromisión de Luna, hace un pase a Veas, el que en veloz carrera pasa a los dos backs argentinos y mediante un fuerte tiro esquinado desde tres metros, marca el goal de empate.

Grandes aplausos coronan el esfuerzo del elenco chileno.

Los chilenos toman ventaja

El empuje del cuadro chileno es incontenible. Tres minutos después de reiniciado el juego, J. Carrasco, burlando a Carbetti, Luna y Sabbattini, coloca el tercer goal.

Juego equilibrado

Se sigue un período en que el juego se estaciona en el centro del field, desempeñándose en espléndida forma la línea de medio zagueros que impide el avance de los atacantes.

El público estimula de continuo a los contendores, en especial al cuadro local, que busca denodadamente el tanto de empate.

Los argentinos marcan el empate

A los 32 minutos, Baeza comete una falta cerca del área de castigo. Luna lanza el puntapié libre, formándose un entrevero frente a la valla de Robles, lo que aprovecha el mismo Luna para marcar el tercer goal para sus colores y el nuevo empate.

Los últimos instantes del partido fueron verdaderamente emocionantes, en medio de una acometividad extraordinaria, pero sin que ninguno de los cuadros pudiera hacer variar la situación, llegando el término del lance con un hermoso empate a tres tantos.

Comentarios

Grandes aclamaciones saludaron el esfuerzo desplegado por ambos cuadros.

Segun opiniones autorizadas, pocas veces Tucumán había presenciado un mejor encuentro a pesar de haber visto jugar a los uruguayos, escoceses y a los mejores equipos que han visitado Argentina.

El equipo argentino estaba formado por los seleccionados ferroviarios de ésta, Santa Fé y Buenos Aires.

Después del match se organizó una carabana de automóviles llevando a chilenos y argentinos, luciendo banderas nacionales, recorriendo algunas calles y la plaza principal en medio del mayor entusiasmo del público que presenciaba el paso con vítores a Chile.

En la noche se ofreció una comida a la delegación chilena, brindándose por el feliz resultado de la primera etapa de la gira. — (**El Enviado Especial**).

Los chilenos en viaje a Santa Fé

TUCUMAN 19. — Las comitivas chilena y argentina partirán a la una de la madrugada en dirección a Santa Fe, en donde se jugará el Domingo el segundo encuentro. Todos los chilenos están en perfecto estado de salud. — (**El Enviado Especial**).

Buen Técnico
PARA RADIOTELEFONIA
SE NECESITA
En Ahumada 345, esq.
Pasaje Matte.

ESPAÑA

UN PRINCIPE COMO EN LAS NOVELAS

MADRID, 18.—El príncipe Shervington, nieto de Menelik y proclamado Emperador de Abisinia, se encuentra en Córdoba.

El príncipe se hallaba en Ceuta en las filas del Tercio de la Legión Extranjera, cuando su Gobierno le reclamó para ocupar el trono imperial.

El príncipe, que se ha distinguido por su valor y arrojo durante la campaña marroquí, se embarcará próximamente en Gibraltar de regreso a su país.

Este caso novelesco y pintoresco, es uno de tantos de los que se presenta en el glorioso cuerpo de los legionarios de Marruecos.

Entrevistado por un periodista de Málaga, el nuevo Emperador ha contado su historia. Se alistó en el Ejército norteamericano y sirvió en el Estado de Georgía; luego pasó a Francia al servicio de la intendencia del cuerpo expedicionario y estuvo a las órdenes del comandante Shoklin. En 1919 fué licenciado por el General Pershing. Más tarde, obedeciendo a una invitación del Embajador británico, ingresó en el Tercio de la Legión Extranjera de Marruecos.

El nuevo Emperador ha declarado que abandonó su país con ánimo de europeizarse, habiendo aprendido el sistema moderno de guerra y las ciencias.

Se propone, al tomar posesión del trono, instaurar en Abisinia una era de renovación basada en la paz, la justicia y la legalidad. Establecerá ferrocarriles y fábricas y fomentará la prosperidad del país.

Propagará el culto católico, creará escuelas y llamará a su país a ingenieros y gentes de laboratorio.

"Quiero ser un buen Emperador— decía el príncipe—y que mis súbditos me traten como hombre y no como cosa del cielo. Abisinia posee minas de oro que puede cambiar por productos de la civilización".

CANADA

Huelga de empleados de Correos

MONTREAL, 19.—Cuatro mil empleados de correos del distrito de Montreal se han declarado en huelga.—(U. P.)

ECUADOR

GUAYAQUIL, 19.—**El Rey de España condecoró** al Presidente de la República y al Ministro de Relaciones Exteriores.—(U. P.)

ARGENTINA

La visita del Príncipe Humberto

BUENOS AIRES, 19.—El Ejecutivo solicitará del Congreso un crédito de medio millón de pesos para atender a los gastos que demande la visita del Príncipe Humberto.—(U. P.)

La apertura del Congreso

BUENOS AIRES 19.— En la Casa de Gobierno se decía hoy que el Presidente de la República leería mañana su mensaje, aún cuando no se reuniera el quorum requerido.—(U. P.)

LA ACCION ITALO-HISPANA EN EUROPA Y AMERICA LATINA

Resultado de una encuesta

MADRID, 18. — Interrogadas diversas personalidades de las ciencias, de las artes, de la prensa, de la literatura y del teatro sobre el siguiente punto:

"¿Cree Ud. que existan valores culturales y precedentes históricos o raciales sobre los cuales puedan basar España e Italia una acción conjunta en Europa y en los países íbero americanos, con objeto de salvar la civilización si se ve amenazada, conservarla como existe o renovarla, si necesario fuere?".

Han contestado afirmativamente, los señores Ramón y Cajal, Benavente, y Manuel Linares Rivas.

Expone sus dudas ante la magnitud de la aspiración, el señor José María Salaverría, afirmando que España e Italia necesitan andar mucho camino para recuperar el puesto de naciones creadoras de nuevas rutas espirituales, pero expresa que tiene fe en su extirpe.

El señor Luis Araquistain afirma que existen bases sólidas de inteligencia, energía y lazos raciales, faltando sólo que los hombres las utilicen.

Por su parte, el señor Augusto Barcia duda de que sea posible una acción conjunta, por ser tan diversas las líneas seguidas históricamente por los dos países.

Finalmente, el Dr. Adolfo Posada, dice lo siguiente:

"Creo que entre las grandes culturas española e italiana hay un fondo común de valores objetivos que podría utilizarse en acción conjunta, beneficiando altísimos y desinteresados ideales; pero, ¿existen ya coincidencias suficientes para la acción? ¿Existen los hombres?

"La acción común, no política, sino puramente espiritual y humana, dependerá de las circunstancias, sobre todo del vigor con que actúen en el porvenir las culturas de ambos pueblos."

LA PRENSA NEOYORQUINA ELOGIA A QUINTIN ROMERO

Los redactores deportivos reconocen que el chileno ha progresado. — Tex Rickard cree que Romero podría medirse con Renault.

LA OPINION DE LOS DIARIOS

NUEVA YORK, 19. — "The New York Times", refiriéndose al match de box de fondo, realizado anoche en el velódromo de Nueva York, dice:

"Romero ganó por puntos a Stoessel, porque imprimió un tren de pelea muy violento, en los últimos seis rounds."

"El chileno está muy lejos de encontrarse en situación de ser un peso pesado peligroso para cualquier peso pesado de Estados Unidos, pues por su habilidad y experiencia boxeril, sólo puede clasificársele entre los de mediana categoría."

"The Herald Tribune dice: "La agresividad demostrada por Romero en su encuentro de anoche, lo habilitaba para haber ganado en forma decisiva."

"The Daily News" afirma: "Romero con la pele ade anoche, ha tenido una oportunidad para demostrar cuánto ha mejorado después de su pelea con Johnson."

"A Romero debe enfrentársele con un oponente de más categoría, pues su rival de anoche no correspondió a las expectativas que se cifraban en él, y se limitó, durante casi toda la pelea, a retroceder a cada embestida del chileno."

"Romero tiene mucho mejor punch que Stoessel y es un verdadero maestro para colocar hook izquierdos al estómago, golpes con los cuales castigó frecuentemente al italiano."

"The World" sostiene que Stoessel podía haber ganado a Romero, si no se hubiere lesionado la mano derecha al golpear la cabeza del chileno, en uno de los primeros rounds de la pelea."—(U. P.)

EL JUICIO DE TEX RICKARD

NUEVA YORK, 19. — Entrevistado Tex Rickard, sobre la actuación de Romero en su pelea de anoche, dijo:

"Romero no ha llegado aún a la plenitud de sus conocimientos boxeriles, pero ha demostrado anoche que es un gran boxeador y que ha mejorado mucho desde su encuentro con Floyd Johnson. Desde luego, se pudo advertir que tiene un estilo más norteamericano para pelear, lo cual coloca al chileno en una categoría de boxeador más destacado. Creo que en una próxima competencia entre pesos pesados, Romero podría muy bien medirse con Renault."—(U. P.)

Comida en honor de Quintín

NUEVA YORK, 19. — Quintín Romero y su manager Echeverría Valdés, fueron invitados a una comida por un grupo de sus amigos suramericanos, la que se realizó esta noche.

Romero se dirigirá el Viernes a Summit, a esperar se le anuncie la próxima pelea, que le ha prometido Tex Rickard, para mediados de Julio. — (**U. P.**)

EL MATCH VICENTINI-ROCKEY KANSAS

Este encuentro despierta mucho interés. — Un juicio de Mr. Igoe sobre el chileno.

NUEVA YORK, 19. — Mr. Igoe en "The World" dice que el anuncio del match Vicentini-Rockey Kansas ha despertado sumo interés en los círculos boxeriles, los que siempre han demostrado sus simpatías por el chileno, en atención a que siempre está dispuesto a aceptar a cualquier contendor que se le presente, sin poner jamás una dificultad.

Mr. Igoe agrega que Vicentini tiene una excelente chance para un match con Leonard, quien no podría ganarlo muy fácilmente, pues Vicentini "sabe boxear y sabe pegar".

Advierte a Leonard que se entrene intensivamente, para un encuentro con el chileno, porque "Vicentini es un hombre muy peligroso".—(U. P.)

SUMMIT, 19. —"Vicentini ha continuado sus trabajos de entrenamiento. Diariamente hace ligeros ejercicios gimnásticos.

El campeón de Europa, Spalla boxeó hoy cuatro rounds y realizó algunos ejercicios gimnásticos. — (U. P.)

El asesinato del diputado Matteotti

Los laboristas británicos y los socialistas y comunistas franceses condenan enérgicamente este crimen político

"Il Corriere Italiano" deja de publicarse

ROMA, 19.—"Il Corriere Italiano" suspendió su publicación. —(U. P.)

Arresto de un misterioso aventurero internacional

ROMA, 19.—Informaciones de Milán comunican que fué arrestado un misterioso aventurero internacional llamado Ottone Thiersvald, en conexión con el secuestro del diputado socialista Matteotti. Estas noticias agregan que este manifestó a la policía que el cadáver de Matteotti se hallaba en una villa, cerca de Fiuggi.

Se sabe que Thiersvald es un comunista que fué contratado para espiar a varios fascistas que se hallaban comprometidos en tratos con los radicales de toda Italia. Ultimamente había venido a Roma a pedido de Marinelli, a quien se le arrestó ayer.

Thiersvald aseguró que no había intención de matar a Matteotti, sino únicamente el propósito de secuestrarlo, a fin de impedirle sus actividades en el Parlamento. Agregó que había hecho todo lo posible para advertírselo a Matteotti, pero que por hallarse muy ocupado no pudo verlo.—(U. P.)

Decisiones de los comunistas francesas

PARIS, 19.—El Comité Comunista ha anunciado que el Domingo se realizará una manifestación comunista callejera para protestar contra la desaparición del diputado socialista italiano, señor Matteotti.

Se pedirá además al Gobierno francés que disuelva las organizaciones fascistas que se hallan en Francia.—(U. P.)

Resolución del Comité parlamentario de la mayoría

ROMA, 19.—El comité parlamentario de la mayoría discutió el pedido de Finzi para que se le explicaren las razones por las que se le consideraba incompatible para desempeñar sus cargos.

El comité resolvió que por no hallarse afectado por actos individuales, sólo podía estar inspirado en consideraciones parlamentarias y políticas y que, en consecuencia, se sentía inhabilitado para acceder a la demanda de Finzi.—(U. P.)

El Partido Socialista unitario participará en las investigaciones

ROMA, 19.—El partido socialista unitario decidió participar en las actividades relacionadas con las investigaciones que se healiran para aclarar el asesinato de Matteotti.—(U. P.)

Voto aprobado por la Cámara de Francia

PARIS, 19. — Después de haberse dado un voto de confianza al gobierno, el Presidente de la Cámara, M. Painlevé dió lectura a un mensaje de simpatía para la Cámara italiana, con motivo de la pérdida del diputado Matteotti. La moción fué aprobada sin oposición. — (U. P.)

Protesta del grupo republicano-socialista de la Cámara francesa.

PARIS, 19. — El grupo republicano-socialista de la Cámara adoptó una resolución protestando contra "los crímenes del fascismo y en homenaje a la viuda de Matteotti. —(U. P.)

Ataques de los laboristas británicos

LONDRES, 19. — Un boletín oficial publicado por el partido laborista, declara que el asesinato de Matteotti, es ya "un paso definitivo hacia la guerra civil en Italia".

Este mismo boletín dice que Matteotti, logró salir de Italia sin pasaportes para enterarse de la organización del partido laborista británico, visita que realizó un mes antes de su muerte. —(U. P.)

Entre los dirigentes del partido laborista se dice que, al parecer, Matteotti había llegado a comprobar que el ministro fascista había vendido propiedades públicas para las industrias privadas, hecho cuya gravedad no puede desconocerse. Agregan que el hecho de que fuera asesinado en los momentos en que llevaba ciertos documentos, es muy significativo.

Este mismo boletín se ataca duramente a Mussolini, diciendo que ha recomendado en algunos discursos los crímenes políticos, como medio de hacer fuerte a un gobierno. Expresa, además, que el asesinato de Matteotti ha dado a conocer al mundo cuales son los métodos de que se vale el fascismo. —(U. P.)

La situación del Gabinete

PARIS, 19. — La crisis del gabinete italiano parece imposible que se produzca, pues el actual gobierno ha activado sus medidas para volver la tranquilidad a la población. —(U. P.)

La posición del premier Mussolini

BERLIN, 19. — El diario "Vorwaerts" ha recibido un despacho especial de Roma en el que se anuncia que la posición de Mussolini se ha debilitado mucho a consecuencia de las revelaciones sobre el crimen Matteotti. Agrega que posiblemente se producirá la crisis del gabinete. —(U. P.)

Nuevos arrestos

ROMA, 19. — Giuseppe Galassi, crítico de arte de "Il corriere italiano", fué arrestado hoy, pues se le estima complicado en la huída de Filipelli. De un momento a otro se esperan nuevos arrestos. Se rumorea que serán arrestadas varias personas de figuración política y social, a quienes se las considera implicadas en el affaire Matteotti. —(U. P.)

Rumores circulantes en Roma

ROMA, 19. —Se anuncia que Finzi pedirá una amplia investigación de los partidos de la oposición y de los de mayoría, respecto de su actuación.

Entre tanto, circulan rumores de que varias personas de significación serán arrestadas por estar complicadas en el asesinato de Matteotti.

La crisis provocada por el crimen

ROMA 19.— A pesar de la crisis provocada por el asesinato del diputado Matteotti, no se esperan cambios radicales en la situación del fascismo, si bien es cierto que se han producido algunas alteraciones en la composición del Gabinete y se han nombrado nuevos funcionarios, tales como Debono y Rossi.

El nombramiento de Federzoni como Ministro del Interior, ha sido, en general, muy bien recibido.

Por otra parte, el Parlamento no será convocado sino dentro de algunos días, hasta que pase el estado de exitación que existe en todo el país con motivo de los recientes sucesos.

Entre tanto, los grupos que figuran en la minoría, despliegan gran actividad a fin de dar con el cadáver de Matteotti, pues, se hará necesario constatar su muerte, desde el punto de vista legal, aunque ya exista la evidencia de que fué asesinado.

Se espera confiadamente en que con seguridad se llegará a descubrir las ramificaciones de este complot que acabó con uno de los miembros más preparados de la Cámara. —

Cómo se explica el crimen en los círculos de Roma

ROMA 18.— A propósito del secuestro del diputado Matteotti la impresión general es que se trata de un episodio de sectarismo, en el que han debido actuar los elementos extremistas del fascismo, que hallaron sus instintos violentos y sectarios perfectamente utilizados en la fase revolucionaria de la historia del partido, y después no han logrado comprender la nueva situación producida por el advenimiento del fascismo al Poder, y, comprendiéndola, adaptarse a ella.

Se relaciona el episodio con la participación que tuvo el diputado Matteotti en la iniciación de los trabajos de la nueva Cámara, cuando, al discutirse la respuesta al discurso de la Corona, expresó su absoluta oposición al fascismo; entonces el acre espíritu polémico de su temperamento combativo provocó un formidable tumulto en el círculo de Montecitorio. Se recuerda también que el diputado Matteotti preparaba un nuevo discurso para intervenir en la discusión de los duodécimos provisionales, y se relaciona, además, el episodio de violencia que hoy ocupa la atención de toda Italia con otros episodios afines, como la agresión contra el señor Améndola, el atentado contra el "Corriere della Sera", de Milán, la invasión del órgano socialista unitario "Giustizia", también de la metrópoli lombarda, y otros hechos de menos importancia que representan, precisamente, formas diversas de la reacción del extremismo fascista, que no sabe soportar las críticas de la oposición y desea mostrarse implacable con sus adversarios.

Es muy explicable que un partido de casi un millón de inscritos que hasta hace dieciocho meses desarrollaba una violenta acción revolucionaria, contenga en su seno una fuerte corriente de sectarismo, cuyos miembros muestran no comprender el cambio operado en la situación política de Italia, continuando en forma esporádica su acción ilegal desde que el fascismo se adueñó del poder.

Es absolutamente ilógica e injustificada tal conducta, y está destinada a alcanzar resultados contrarios a los que se han tenido en mira al adoptarla.

Por ahora, la defensa del Estado es un deber directo del Gobierno fascista, y la interferencia de acciones privadas que violan la ley común produciendo episodios clamorosos y repugnantes daña moralmente, en el exterior y en el interior, al Gobierno de Italia, por cuanto parece poner en duda la capacidad de los órganos legales para defender al Estado y debilita, por lo tanto, su autoridad. Por lo demás, si la Policía no lograse, como ocurrió en el caso Amendola, penetrar en la trama de los hechos y castigar a los culpables del delito, se difundiría y confirmaría la sospecha de que el Gobierno no sabe obrar con la necesaria energía contra tales elementos.

El Premier Mussolini y otros hombres responsables del fascismo, tienen una sensibilidad política demasiado fina y una voluntad harto evidente de restablecer para todos la normalidad de la ley para no darse plena cuenta de la gravedad del daño que causan semejantes episodios.

Se había acogido con simpatía el movimiento fascista cuando éste inició su obra contra la ilegalidad bolseviqui y sus nefandos episodios, pero ahora la opinión pública reclama que sea abolida toda acción ilegal y que todos sean iguales ante la majestad de la ley. Los esfuerzos realizados en tal sentido por el señor Mussolini y por su Gobierno son universalmente reconocidos y apreciados; por eso mismo ofenden aún más el sentimiento de justicia estos episodios, que continúan a pesar de todo repitiéndose. Sólo el castigo ejemplar de los culpables, cualesquiera que ellos sean, restablecerá la confianza completa.

"EL PORVENIR"

Fábrica e Importación de Muebles Quirúrgicos y Acépticos

NAFTALI Y HOWARD Ltda.

IMPORTACION	NIQUELACION	INSTALACION
y reparación de Rayos X Radiológicos Diatérmicos y Electro-Médico en general.	De toda clase de instrumentos y útiles de Cirugía.	de Consultorios médicos Hospitales, Sanatorios, Policlínicos y Laboratorios.

PEDREGAL N.o 7.— TELEFONO 1307.—CASILLA CORREO.
—SANTIAGO—

La publicación de nuestro aviso responde al propósito de presentar a los señores Médicos, Dentistas y Estudiantes, en forma sucinta un selecto conjunto de Muebles Quirúrgicos y Asépticos.

Nuestro establecimiento fabril ubicado en la calle Pedregal N.o 7, el más importante en su género y montado éste con todos los elementos indispensables que nos coloca a la altura de las mejores fábricas Europeas de artículos Sanitarios, nos encontramos en condiciones de fabricar todo lo que a instalaciones completas de Hospitales, Sanatorios, Policlínicos y Consultorios Médicos en general.

Condiciones de venta con grandes facilidades de pago.

Rogamos a los señores médicos, dentistas y estudiantes de Medicina, se sirvan visitar nuestra sala de Exposición.

Atendemos todo pedido del interior con prontitud.

Marca Comercial Registrada "EL PORVENIR"

LA MISION ITALIANA ES OBJETO DE GRANDIOSAS MANIFESTACIONES EN CORONEL

EL MINISTRO SEÑOR CASTOLDI SALUDA AL EMBAJADOR GIURIATI A NOMBRE DE LA COLONIA

EL EXCMO. SEÑOR GIURIATI DA A CONOCER A NUESTRO ENVIADO ESPECIAL SUS PRIMERAS IMPRESIONES SOBRE NUESTRO PAIS

El distinguido visitante obsequia un nuevo autógrafo para "La Nación"

La visita de los periodistas a la nave. — El "Italia" amanecerá en Talcahuano el Domingo próximo

(Informaciones de nuestros corresponsales y enviados especiales, por telégrafo)

Todos los círculos del país y especialmente los italianos, continúan pendientes de los festejos de que se hace objeto en el Sur, a la real nave "Italia", que trae a bordo al Excmo. señor Giuriati, acompañado de una brillante comitiva en la cual están representadas todas las actividades de su patria.

Tanto el señor Embajador, como su comitiva, han continuado siendo objeto de múltiples atenciones, de parte de las autoridades de los puertos que ha visitado como de los miembros de la colonia italiana.

De todos estos actos, se da cuenta en las informaciones que nos envía nuestro enviado especial y que incertamos a continuación.

ENTREVISTA CON EL EMBAJADOR GIURIATI

CONCEPCION, 19. — Solicité del Embajador Giuriati, después de saludarlo a nombre de "La Nación", su opinión sobre la colonia italiana en Chile y me dijo que desde el primer instante ha notado un progreso general que evidencia el empuje de la raza.

Dice que la misión que trae, es estrechar las relaciones entre América e Italia, interesándole especialmente el aumento del intercambio comercial. A esto contribuirá en gran parte el viaje del "Italia" que es el reflejo de la voluntad facista de producir un mejor aumento comercial de Italia.

Agregó que los chilenos podrán observar el arte de presentar exposiciones individuales, pues en el "Italia" viene presentada la total producción de su patria en 2 mil metros cuadrados que tiene la nave.

Está muy reconocido de la hospitalidad de Chile de lo que le ha creado una especial predilección por nuestro país.

El objetivo de Mussolini, agrega, es crear una cooperación material y espiritual con América e iniciar un movimiento general de fraternidad en virtud del origen común de la expresión. Los sentimientos italianos, dice, están condensados en el viaje de la nave, que es un documento viviente.

Agrega, que los periodistas que le acompañan, realizan una gran cooperación a la propaganda comercial y a intensificar las relaciones de Chile con Italia.

En Italia, dice, finalmente, existen muchos hombres de ciencia, que pueden venir a Chile. Igualmente los chilenos que fueran a su país serían recibidos gustosamente. — **El Enviado Especial.**

EL MINISTRO Sr. CASTOLDI LLEGA A CORONEL

CORONEL, 19.— Procedente de Concepción; en un tren especial, llegó hoy a ésta, el Ministro de Italia en Chile, señor Castoldi, con el objeto de visitar la nave "Italia".

La nave, ha sido muy visitada.

Han venido numerosas familias de Concepción y otras ciudades de los alrededores.

El tren especial en que viaja el señor Ministro, ha sido cedido por la Compañía Carbonífera.

Acompaña al señor Castoldi, el señor Gigliotto, presidente del comité de Concepción.,

EL RECIBIMIENTO A BORDO DEL "ITALIA"

CONCEPCION, 19.— En Coronel, el señor Ministro fué recibido por el Gobernador Marítimo, quien puso a su disposición una lancha a vapor en la que se dirigió a bordo de la nave real.

Aquí el señor Ministro y demás personas que lo acompañaban, fueron recibidos por el señor Grenet Ganviati y ocialidad. En los momentos que llegaba la comitiva, oficiaba un acto religioso Monseñor Lombardi.

Terminado este acto religioso, la banda de la nave, ejecutó la marcha real.

EL SALUDO DEL MINISTRO Sr. CASTOLDI AL EMBAJADOR Sr. GIURIATI

Cuando la banda ejecutaba la marcha real, el Ministro señor Castoldi, presentó sus saludos al Embajador señor Giuriati.

AUTOGRAFOS DEL EMBAJADOR

CORONEL, 19.— En la mañana de ayer, el Excmo. Embajador recibió los saludos de la prensa chilena.

El Embajador tuvo palabras de elogio para nuestro país, y obsequió a nuestro diario un autógrafo.

VISITAS AL "ITALIA"

CONCEPCION, 19.— En Coronel, el "Italia" ha sido muy visitado por numerosas familias, industriales, comerciantes de Lota, Coronel y la región de Arauco, que han viajado especialmente para conocer la gran exposición.

ELOGIOSOS CONCEPCTOS SOBRE UNA ARTISTA CHILENA

CONCEPCION, 19.— Entrevistado el señor Juan Roca, representante del conocidísimo establecimiento de mármoles de Carrara, ha hecho importantes declaraciones sobre una artista escultora chilena, Teresita Pinto. De esta artista viene en el "Italia", una obra meritoria "Merig-gio", que ha merecido elogiosos conceptos de parte de los entendidos. Además en los puertos americanos visitados por la Embajada se han formulado ventajosas proposiciones de compra de esta valiosa producción, proposiciones que han debido desecharse en atención a deseos expresos de la artista, que vería con sumo agrado, que esta su obra, quedara en su patria.

Fuera de esta obra, Teresita Pinto, posee en su taller de Roma otras de tanto mérito como ésta y que ya han sido adquiridas por algunas instituciones italianas.

La exposición de mármoles que viene en el "Italia", es de un mérito indiscutible; se puede observar una gran variedad de clases y colores, demostrando la riqueza incalculable de los yacimientos de Carrara. El departamento destinado a la exposición de mármoles, es hermosísimo; el piso es del más bello mármol y en él se pueden admirar obras de indiscutible mérito artístico, de diferentes firmas y que vienen a demostrar una vez más el vigoroso desarrollo que ha alcanzado el arte en Italia.

EL ARRIBO DE LA NAVE A TALCAHUANO

CONCEPCION 19.— El Ministro señor Castoldi, me ha comunicado que la nave Real llegará a Talcahuano, al amanecer del Domingo próximo.

Este atraso, ha sido motivado por el embarque de mil quinientas toneladas de carbón.

La estada del buque en Talcahuano, será hasta el Martes; para en seguida, continuar viaje a Valparaíso, a donde se piensa arribar el Viernes o Sábado de la semana próxima.

VISITA A LAS CIUDADES AUSTRALES

CONCEPCION 19.— Mañana parte al Sur un tren especial el que llegará hasta Puerto Montt. En este tren, viajará el Administrador de Correos y Telégrafos de Concepción señor Francisco Vergara, quien va acompañado de varios periodistas italianos qeu viajan en la nave Real.

El objeto de este viaje es para que los periodistas italianos conozcan las ciudades australes de Chile.

Regresarán el Lunes próximo.

EN CONCEPCION

Hoy se dará término a los arreglos que se hacen en la plaza de Concepción la que presentará una gran iluminación la noche de la llegada del Embajador.

En varios sitios de la plaza se han repartido con profusión escudos italianos y alusivos a la ciencia, la industria, el arte, comercio, etc.

EN LA CALLE TORO MAZOT

SE ENCUENTRA UN CADAVER PRESENTANDO SIETE DAS A PUÑAL

Anoche se dió cuenta a la 11.a Comisaría, de haber ocurrido un suicidio en la casa N.o 151, de calle Toro Mazotte.

Trasladado a este sitio el subcomisario de la 11.a Comisaría, señor Márquez, pudo imponerse de que en una de las piezas de la casa indicada se encontraba el cadáver de Enrique Canales, con una herida tan profunda en el cuello, que casi había separado la cabeza del resto del cuerpo; cerca de la mano derecha se hayaba un cuchillo empapado en sangre.

Examinado el cadáver, se tenía en el cuerpo cinco heridas más y una profunda la región del corazón.

Sobre un baúl existente pieza del suicida, se encon cuaderno manchado con san de cuyas hojas estaba esc

Algunos papeles encontrado el cuarto, ya han permitido cer que Canales estaba loco, hace creer en un suicidio.

EL SCOUT BRASILEÑO

DESDE AYER SE ENCUENTRA EN LOS ANDES

El scouts brasileño Alvaro T. da Silva llegó ayer tarde a Los Andes, haciéndose objeto a su llegada, de parte de toda la ciudad, de una cariñosa manifestación de simpatía.

Nuestro corresponsal nos envió al respecto el siguiente telegrama:

LOS ANDES, 19.—A las 6 de la tarde llegó el scout Alvaro T. da Silva. El alcalde señor Farías le dió al pisar la ciudad la bienvenida a nombre del pueblo. Desde la entrada de la ciudad hasta la nación fué acompañado por rosas y distinguidas person banda de músicos ejecutó este trayecto algunas pieza gidas.

El joven scout perman esta ciudad hasta el Sábado mañana, día en que partirá tiago.

Durante su estada en dad se le hará objeto de manifestaciones.

EL HOTEL

se encuentra a la altura de los de su categoría para los viajeros extranjeros y del país. Precios módicos. Servicio a la carta.

BRISTOL HOTEL

FRENTE ESTACION MAPOCHO.— TELEFONO 3958.— CASILLA

Bar, Restau cocina perman ra la salida de nes. Se hablan los cipales idiomas. Mús derna de 6 a 11.

FRANCISCO PUJOL, Propieta

LAS CONFERENCIAS DE M. PAUL HAZARD

AYER CONTINUO EL CURSO SOBRE CHATEAUBRIAND-HOY HABLARA SOBRE LAMARTINE, EN EL INSTITUTO PEDAGOGICO

Estamos, comenzó diciendo el ilustre catedrático, de La Sorbonne, en 1800. Chateaubriand ha regresado de Londres. Un militar corso delgado, nervioso, febril, empieza a conmover a Francia. En la escuela militar se burlaban de su acento extranjero. Pero su carácter, su voluntad, su temperamento, apasionado y violento, lo hacían admirar. Dentro de los sucesos de la época, su carrera es rápida y violenta, como su temperamento. El capitán de artillería es ahora el general, que manda el ejército en Italia. Después se dirá del soldado a que se quiere honrar: "Ha pertenecido al ejército de Italia".

Es el fin del Directorio. El inquieto general es ahora el primer cónsul. Está en su mano la dirección de la guerra y de la paz. El tiene la iniciativa de las leyes.

La época es crítica. Las finanzas de la nación están en bancarrota, la instrucción pública abandonada, la despoblación y el hambre azotan a la Francia.

Ha surgido la casta de los nuevos ricos. Los emigrados ilustres que regresan a la patria se cobijan todos en supuestas nacionalidades extranjeras. Chateaubriand es un suizo en su tierra de Francia.

Chateaubriand, recién llegado de Londres, se siente inglés, pero pronto empieza a volver su amor por los modales refinados de su gente francesa. Siente el deseo de influir en el alma de su país.

Conoce a Fontannes que le abre las columnas del "Mercure", después de hacerle desde ellas una cariñosa y entusiasta presentación. Cuando Chateaubriand lee a su protector el capítulo de Atalale dice: — Esto es muy malo, rehágalo. Chateaubriand sufre, enmienda, corrige, se desespera, y al llevar sus nuevos originales es felicitado por Fontannes.

Otro de sus amigos es Joubert, emigrado como él. Joubert había conocido en Alemania al poeta Klopstok.

Conoce también a una amiga que, enferma, es trasladada a Roma, donde muere. "Il fant laisser couler les flots", escribe Chateaubriand.

El ambiente literario está impregnado de sutileza y refinamiento. Se lleva hasta el extremo el cuidado de la perfección. Se forman verdaderos debates por una frase, una palabra o una letra. Los escritores y amigos del grupo de Chateaubriand están caracterizados por un nombre de animal: el gato, la gata, el lobo, la golondrina, el cuervo de la alta cordillera.

Está de moda lo exótico. Chateaubriand lanza entonces su "Atala". Durante la revolución han estado figurando en la literatura los frailes libertinos y licenciosos. Chateaubriand hará resaltar la elevada vida moral de un sacerdote. Está ahora contra Voltaire y contra Rousseau. Ahora en su "Atala", historia de amor de dos salvajes en el desierto, hará triunfar el cristianismo sobre la vida vida salvaje. El tono de la obra es dramático, descriptivo, elevado.

¿Podrían señalarse las fuentes, de "Atala"? Un autor anónimo ha publicado antes una historia americana con idéntico argumento. Cuando "Atala" se publica, aparece una nueva edición de la historia americana y bajo el título se advierte: **Hermana mayor de "Atala".**

Chateaubriand, que es un hombre muy lleno de sí mismo, no hace en ninguna parte de toda su obra posterior alusión a este incidente. ¿Por qué?

Avanza M. Paul Hazard una teoría por la cual sería el autor de esa historia un frances que ha estado en Santo Domingo y después en Nueva York donde habría conocido a Chateaubriand y conversando con él sobre este tema.

Y volvamos a nuestra novela de amor entre dos salvajes. Es un amor que crece, exasperado por la soledad. Se complica. Toda felicidad resulta imposible. Acaso Chateaubriand se ha puesto él mismo en la obra. Acaso "Atala" es una de las mujeres ideales que han cruzado por su vida.

El exotismo de la obra es bello, pero no verdadero. Su ley única y esencial es la belleza. No importa para llegar a ella que el autor haya juntado y confundido elementos del Norte y del Sur, del mar y de la montaña. Chateaubriand ha extraído una flora y una fauna de los libros y no le ha importado mezclar y unir lo más heterogéneo y diverso. Su suprema ley es la belleza.

La suerte de "Atala" no ha podido revestir caracteres más pintorescos para llegar a la gloria. De ella han salido romanzas, ballets, pantomimas, dramas, representaciones del circo olímpico. Ha sido traducida a todas las lenguas.

La crítica se ha dividido para juzgarla. Hay quienes la encuentran imbécil, incomprensible, "soufléé" y de mal gusto.

Un abate, de quien Chateaubriand se burlará haciendo un calembour con su apellido, le hace una crítica violentísima. Se publican parodias. Hay una "Allala", que se burla del original exagerando el tono grandilocuente y ampuloso.

Amiel, Veuillot, Sully Prodhomme escriben, atacándolo o defendiéndolo. Esto dá una medida de la importancia de la obra. Es un triunfo de la imaginación; la religión nacional entra con fuerza en la literatura.

Victor Hugo a los 14 años confieza que quiere ser Chateaubriand o nada. Alfred de Vigny, reacio a su literatura, lo imita. Lamartine en "El Lago", evoca sus frases llenas de sentimiento.

Y sigue su influencia sobre las almas. El mismo público ilustrado de este curso de conferencias experimentará emociones nuevas al leer a "Atala". Repasar sus páginas con cariño u hostilidad será la medida de su valor que esté más de acuerdo con nuestra manera de actuar, de sentir y de pensar.

Hoy, a las 6.30 P. M., en el salón de honor de la Universidad de Chile, M. Paul Hazard continuará su curso cerrado sobre el romanticismo.

Las reuniones de hoy

5 P. M.—Hogar Social de los Profesores (Rosas 1022).—Conferencia del doctor Pedro L. Ferrer sobre "El Profesorado ante la ética biológica".

Sociedad Médica

Esta noche a las 9.30 en punto celebrará sesión ordinaria de conferencias esta corporación en su local Merced N.o 565.

La tabla es la siguiente:

Primera hora:

Dr. Bórquez Silva. — Nefritis azoénica y riñón poliquístico doble, con presentación de enfermo.

Dr. A. Garretón Silva. —(Clínica del Prof. M. Brockmann) Caso clínico.

Drs. O. Fontecilla y Gregorio Lira. — (Clínica del Profesor M. Brockmann) Caso clínico, con presentación de enfermo.

Segunda hora:

Dr. Díaz Muñoz. —Fragilidad renal.

SECUESTRADA EN LA CALLE JOFRE

A los casos últimamente denunciados de secuestro de menores, hay que agregar ahora otro del que se ha dado cuenta a la 2.a Comisaría.

Según se nos manifestó anoche en la sección policial antes mencionada, la joven Avelina Rivera, empleada de la casa de Delia Quezada, situada en calle Jofré 220, se presentó dando cuenta de haber sido engañada por la dueña de casa, impidiéndosele salir. Agregó que en la misma situación, la mujer antes mencionada, mantenía a tres muchachas más.

EN EL INSTITUTO SUPERIOR DE COMERCIO

EL BAILE DE AYER

ASISTENTES AL BAILE EN EL INSTITUTO SUPERIOR DE COMERCIO

Ayer se llevó a efecto con gran lucimiento el baile organizado por el Centro de Estudiantes del Instituto Superior de Comercio a beneficio de los fondos sociales de dicha institución.

El baile se verificó en el amplio local del Instituto que fué arreglado con todo gusto y concurrieron a él alrededor de 500 personas.

Amenizaron esta fiesta la orquesta Alex y la "Comercial formada por alumnos del miento siendo sus núme aplaudidos por la concurr baile se dió por termin menos a las 3.30 P. M.

Medias de Lana para Foot-ball

Para hombres y niños

CALCETINES de LANA - Los mejores - Los más baratos

MATAS Y Cía.

Estado 78 - Estado 381 - Ahumada 342 - Puente 570

Exposición Flotante Italiana

VISITA A LA NAVE "ITALIA"

Para la distribución de las tarjetas de acceso a la nave "ITALIA", comunicamos a los interesados las siguientes disposiciones:

1.o) Las solicitudes de tarjetas se atenderán diariamente de 6 1|2 a 8 de la tarde y de 9 1|2 a 11 de la noche, en el Club Italiano, calle Huérfanos N.o 1015.

Jueves y Domingos de 10 a 12. de 5 a 8 y de 9 1|2 a 11.

2.o) Para comodidad de los visitantes, se darán tarjetas de color diverso, según el día que se asignará a cada uno, el que se indicará oportunamente.

3.o) Habrá trenes especiales con derecho a rebajas sobre el valor del pasaje, con el siguiente itinerario: salida de Mapcho, a las 8.45 A. M. y regreso de Valparaíso a las 8.25 P. M.

4.o) Se advierte que las tarjetas son gratuitas y que los interesados deben prevenirse contra los manejos de personas extrañas al Comité. (El valor del pasaje en primera clase, ida y vuelta es de 35 pesos). LOS CORRESPONDIENTES BOLETOS DE FERROCARRIL SE EXPENDEN UNICAMENTE EN EL CLUB ITALIANO, A LAS HORAS INDICADAS

ALLA COLONIA ITALIANA

Si prevengono y connazionali che per assistere al banchetto nella Scuola di Belle Arti, al quale potranno intervenire accompagnati dalle Signore, dovranno iscriversi presso il Club Italiano, Centro Democrático e Societá Umanitaria, entro il 20 corrente.

Abito da passegio, posibilmente scuro.

Quei connazionali che ancora non avessero contribuito alla sottoscrizione per le spese di ricevimento, potranno farlo all'atto di ritirare la tessera, presso il Segretario Generale.

IL COMITATO PRÓ-CROCIERA.

DEFUNCION

Partido Demócrata.— Agrupación de Santiago

Habiendo fallecido nuestro antiguo y meritorio correligionario, don

Manuel Vásquez Jiménez

Se cita a los correligionarios en general a que concurran a sus funerales. El Directorio se hará representar por su comisión respectiva de funerales. El cortejo saldrá de Ricardo Santa Cruz 619, a las 9 A. M. de hoy.

EL SECRETARIO.

DEFUNCION

Ha dejado de existir nuestro querido hijo y hermano

César 2.o Pagliai C.

Rogamos a sus amigos y a los nuestros se sirvan acompañar sus restos al Cementerio General, el Sábado 21 del presente, a las 10 1/2 A. M. El cortejo partirá de su casa habitación, Gálvez 1485.

César Pagliai.— Pedro Pagliai y familia.

EXPRESION DE GRACIAS

Doy las más expresivas gracias a los jefes y personal de la Fábrica Laborde, por haber acompañado a su última morada, los restos de mi querido hijo

EDUARDO ZUÑIGA GONZALEZ

Su inconsolable padre,

Eduardo Zúñiga H.

Santiago, 19 de Junio de 1924.

SERVICIO METEOROLOGICO DE "LA NACION"

19 DE JUNIO DE 1924

ANUNCIOS METEOROLOGICOS

Dentro de 35 horas habrá mal tiempo en las provincias de Cautín divia, Llanquihue y Chiloé

CARACTERES GENERAL DEL TIEMPO

Después de un período de calma relativa, una nueva e importante depresión ciclónica ha aparecido por el Suroeste, originando una perturbación atmosférica general en el régimen isobárico del Continente.

La trayectoria de esta depresión, afecta parcialmente una considerable extensión de nuestro territorio.

Dentro del plazo de treinta y cinco horas habrá importantes cambios atmosféricos en el Sur, con posibilidades de lluvias y malos tiempos en las provincias de Cautín, Valdivia, Llanquihue y Chiloé.

En el resto del país el estado atmosférico continuará variable.

ANUNCIOS PARA LA ZONA NORTE

Habrá buen tiempo en sus caracteres generales en la Zona Norte, temperatura moderada y vientos del Sur.

ANUNCIOS PARA LA ZONA CENTRAL

El estado atmosférico, por el momento, continuará variable en la región central.

La temperatura se manifestará sensiblemente moredada en el curso del día, no descendiendo las mínimas bajo cero ni excediendo las máximas de 20 grados.

ANUNCIOS PARA LA ZONA SUR

Dentro del plazo de treinta y cinco horas se desarrollarán importantes cambios atmosféricos en el Sur, con posibilidades de fuertes vientos, lluvia y mal tiempo en las provincias de Cautín, Valdivia, Llan y Chiloé.

En general, la temperatura nifestará moderada.

ANUNCIOS PARA LA CO

Habrá importantes cam mosféricos en la costa de Sur, soplando fuertes vien Norte a partir de Isla Moch

Habrá gruesa marejada.

Mareas.—Pleamar en Val las 12, horas 5 minutos.

Nota.—Estos anuncios se miten por Radiotelefonía a país.

Grippodina 18

Preparado científico de efectos sorprendentes para curar rápida y eficazmente la grippe ó cualquier resfriado.

CRONICA POLICIAL

Se descubre a los autores de robos Siemens Schuckert Ltd.

ESTOS SERAN PUESTOS HOY A DISPOSICION DEL JUZGADO DE TURNO

Uno de los detectives de la Sección de Seguridad, el señor Moncada, ha dado feliz término a una importante pesquisa que le encomendaran sus jefes, relacionada con algunos robos que se venían cometiendo a la Casa Siemens Schuckert Ltd. de esta capital.

Por algunas informaciones que hemos logrado obtener sabemos que desde hace algún tiempo, la Gerencia de la Casa indicada, había notado la sustracción de algunas especies desde sus bodegas; todas las investigaciones practicadas por el personal superior de esta firma comercial, no habían dado resultado alguno.

Ante este estado de cosas, se dió aviso a la Sección de Seguridad de lo que allí estaba ocurriendo; esta repartición policial designó al detective señor Moncada para que investigara estos hechos y procediera a la detención de los culpables.

Iniciadas las pesquisas, el hábil policial se impuso que no hace mucho tiempo habían sido separados de la Casa Siemens los empleados de la bodega Luis Jara y Arturo Ruiz.

Con este dato procedió a buscar a los sujetos nombrados, lo que consiguió en la madrugada de ayer.

Interrogados por el policía Moncada, no tardaron de confesar su delito, indicando las especies robadas, después de esta declaración fueron conducidos a la Sección de Seguridad.

Según se nos ha informado, las investigaciones iniciadas por esta repartición policial, que tan buen éxito han dado, se proseguirán con todo empeño hasta terminar con estos robos que se vienen cometiendo en la Casa ya nombrada.

Entre suplementeros

Poco después de las ocho mañana de ayer se produjo ña entre los suplementeros H. Cuevas y Manuel Aguilera primero de los nombrados do por la ira sacó un revólver disparó a Aguilera tres tiros los cuales dieron en su cuerpo

Aguilera en estado de vedad fué remitido a la Asistencia Pública y Cuevas aprehendido un guardián de la 3.a Comisaría

El hecho ocurrió en calle nas esquina de Morandé

Robo de importancia

Ayer fué detenido por un de la Sección de Seguridad Martínez Valderrama, sujeto le sorprendió robando algunas cies a don Enrique Guzmán en los momentos que dicho mudaba.

Martínez aprovechó un en que las golondrinas que ban cargando quedaron solas

NIÑOS
Botitas paño
$ 9.00

NIÑOS
Botín engrasado RUDLOFF
$ 26.—

NIÑOS
BOTITAS estilo inglés
$ 7.50

NIÑOS
Zapatillas charol,
$ 8.—

CABALLEROS
Botín Box-calf, negro,
$ 26 y $ 24
BOTINES triple suela,
$ 39.—, $ 34.— y $ 33
BOTINES engrasados "RUDLOFF",
$ 41.—

CABALLEROS
BOTINES charol con previl, $ 27.—
ZAPATONES box-calf, bonita horma, $ 24.—
ZAPATONES, 3 suelas
$ 32.—

CABALLEROS
BOTINES box-calf, taco punteado, $ 29.—
ZAPATILLAS lluvia, $ 19
ZAPATILLAS paño,
$ 16.—

JOVENES
ZAPATONES box-calf,
$ 20.50

JOVENES
BOTINES estilo inglés
hasta el N.o 35 $ 18.80

NIÑAS
ZAPATILLAS charol, hasta el N.o 33,
$ 10.90

BEBES
BOTITAS, $ 2
y $ 4.50

CALZADO
ALMACENES
AL PRECIO FIJO
51 — AHUMADA — 51
GRANDES REBAJAS POR BALANCE

ZAPATILLAS
Paño, $ 14.—

ZAPATILLAS
Paño. Taco francés,
$ 18.—

SEÑORAS
ZAPATONES gamuza negra, $ 27.—
ZAPATILLAS gamuza negra, $ 27.—
ZAPATILLAS y zapatones, saldos $ 14.50
$ 14.—

SEÑORAS
ZAPATILLAS acharoladas, hechas a mano, $ 21.50
Zapatones charol, taco suela o cubano,
$ 19.50

ZAPATILLA paño
$ 16.—

BOTAS
Taco americano, a
$ 23.

JOVENCITAS
Zapatilla, taco regular,
$ 18.50

SEÑORAS
BOTAS, desde $ 18
ZAPATILLAS cabritilla, hechas a mano, $ 22.—
ZAPATONES, plantilla,
$ 22.—

ZAPATILLAS
Taco inglés, $ 18.50

Con gran solemnidad se celebró ayer el Día Eucarístico

EN SANTIAGO LAS FESTIVIDADES ALCANZARON EXTRAORDINARIO BRILLO

CON GRAN CONCURRENCIA SE VERIFICO EN LA MAÑANA LA PROCESION DE CORPUS CRISTI

En el Teatro Coliseo se lleva a efecto una gran reunión, asistiendo numerosas personalidades

Nuestro mundo católico celebró ayer con especial brillo las festividades eucarísticas.

Desde muy temprano una numerosa concurrencia de fieles llenó los diversos templos de la capital para converger finalmente en la Plaza de Armas, donde se verificó con toda solemnidad la tradicional procesión de Corpus.

El Templo Metropolitano lucía un hermoso aspecto, presentando un soberbio golpe de vista.

Las amplias naves se hicieron estrechas para contener a los asistentes que comulgaron en gran número. Igual cosa puede decirse de las demás iglesias, pudiendo agregarse que el día de ayer constituyó una elocuente manifestación religiosa en todo el país.

En la capital, entre otros actos públicos, se efectuaron los siguientes:

10 A. M., solemne procesión.

3 P. M., asamblea eucarística en el Teatro Coliseo Nacional.

En forma especial debe mencionarse lo que constituye indudablemente la nota religiosa del día: las comuniones recibidas por centenares de personas en los diversos templos.

LA GRAN MANIFESTACION RELIGIOSA DE LA MAÑANA

A la procesión de la mañana concurrieron no menos de 10,000 personas.

Desde mucho antes de la hora en que debía salir de la Catedral, 10 A. M., las naves del templo y los cuatro costados de la Plaza de Armas, en sus aceras y calzadas estaban materialmente llenos por los fieles que acudieron a tomar parte en el acto religioso.

ALGUNAS DE LAS INSTITUCIONES PRESENTES

Entre otras muchas corporaciones anotamos la presencia de las siguientes:

Costado Norte de la Plaza: Unión de Centros Juveniles y todos los colegios católicos de la capital.

Costado Sur: Asociación de Estudiantes Católicos.

Costados Oeste: Congregaciones Marianas de caballeros y jóvenes.

Costado Este: Asociaciones obreras y católicas.

Además de las instituciones nombradas llenaban el Templo Metropolitano y Plaza de la Independencia, numerosísimas corporaciones eclesiásticas e instituciones católicas.

LA JUVENTUD CATOLICA

Entre los millares de fieles daba una nota de especial brillo a la gran manifestación, la juventud católica.

Los Centros Juveniles Católicos que acudieron son los siguientes: Centro Pío XI, Centro San Ignacio, Centro Juventud Católica de la Parroquia de Santa Filomena, Centro de Jóvenes del Patronato de Santa Filomena, Centro La Salle, Centro La Viñita, Centro Ex-alumnos de la Escuela Normal del Arzobispado, Juventud Católica de la Parroquia de San Ramón, Juventud Católica de la Parroquia de San Francisco Solano, Centro Juventud Andacollo, Juventud del Centro Social Católico Recoleta, Centro Ex-alumnos de la Recoleta Domínica, Cuadro Artístico Amado Nervo, Liga Gimnástica y todos los demás centros y grupos de la Unión.

Las fiestas en Valparaíso y provincias.

EL EJERCITO

Por disposición de la Comandancia de Armas, una Compañía del Regimiento Buin concurrió con estandarte y banda de músicos.

LA PROCESION

Minutos después de la hora anunciada, en medio de un religioso silencio y de cánticos sagrados, salió el Santísimo de la Catedral.

Recorrió la procesión la Plaza de Armas, tomó por Catedral hasta Morandé, y de ahí por Compañía hasta la Plaza, a la que nuevamente dió vuelta.

LOS ALTARES

Una nota especial la constituyeron los hermosos altares que se alzaban en los cuatro costados de la Plaza de Armas: frente a la Catedral, Arzobispado, Municipalidad y Portal Fernández Concha.

También se había erigido uno en la Plaza Montt-Varas, frente al Congreso.

EN EL COLISEO NACIONAL

La amplia sala del Teatro Coliseo Nacional estaba ayer tarde completamente llena de los católicos que concurrieron a la velada, anotándose distinguidas personalidades de nuestros diversos círculos.

El programa se cumplió en todas sus partes.

Después de una obertura por la banda, don Ramón Salas Edwards pronunció un hermoso discurso acerca del acto que se verificará dentro de poco, cual es el Congreso Nacional Eucarístico.

A continuación, un coro de señoritas, acompañadas del orfeón, cantaron el "Canto Hosanna", siendo dirigidas por la señorita Marta Canales Pizarro. El público aplaudió larga e insistentemente este número.

Llamó justamente la atención de la numerosísima concurrencia el Cuadro plástico número de extraordinaria belleza y de una magnificencia sin igual. Representaba este cuadro una gran hostia, teniendo al lado la República que le ofrecía un sitial al Sagrado Corazón, para que reine no sólo en las almas, sino en la tierra toda.

Bajo el Sagrado Corazón se hallaban grupos de monjas, sacerdotes, jóvenes, niñas, etc.

A pedido de la concurrencia habló don Luis Pizarro Espoz quien, en su corta alocución exhortó a la juventud a trabajar unida en la defensa de los ideales cristianos.

Por último, hizo uso de la palabra el Obispo señor Rafael Edwards, quien se felicitó por el éxito obtenido por el cristianismo en la celebración de estas fiestas en que se nutre y se fortalece el espíritu de una honda fe.

Terminó esta fiesta haciéndose una romería a la Cripta Nacional, encontrándose el templo votivo espléndidamente iluminado todo su frontis.

El Obispo señor Edwards dió la bendición a todos los asistentes.

LA COMUNION GENERAL

En la tarde de ayer tuvimos oportunidad de conversar con algunas altas autoridades eclesiásticas.

Se manifestaron complacidas de los extraordinarios caracteres que tuvieron las diversas fiestas del día.

En especial, nos observaron que más elocuentes que manifestaciones cristianas, que la Procesión y la Velada del Coliseo, fueron las 70 mil comuniones habidas en la mañana.

En la Basílica de la Merced comulgaron—según nuestros informantes— más de 4 mil personas. En la Catedral, en las 13 parroquias, en otros templos del Centro, en los colegios en las capillas, etc., en todas partes se dió la comunión a centenares, a miles de fieles.

Se nos agregó que influyó en el número de comuniones la circunstancia de haberse terminado ayer la Semana Eucarística que venía celebrándose.

EN VALPARAISO

El mundo católico de Valparaíso ha celebrado las festividades de Corpus con el brillo y unción que lo hace anualmente.

Las festividades religiosas llevadas a cabo en la Iglesia del Espíritu Santo, se completaron en la tarde de ayer con la hermosa procesión de Corpus Christie que se efectuó a las 4 P. M., alrededor de la Plaza Victoria.

En este paseo se erigieron cuatro altares que rivalizaron en sencillez y hermosura y cuyo arreglo estuvo a cargo de distinguidas damas de la sociedad porteña.

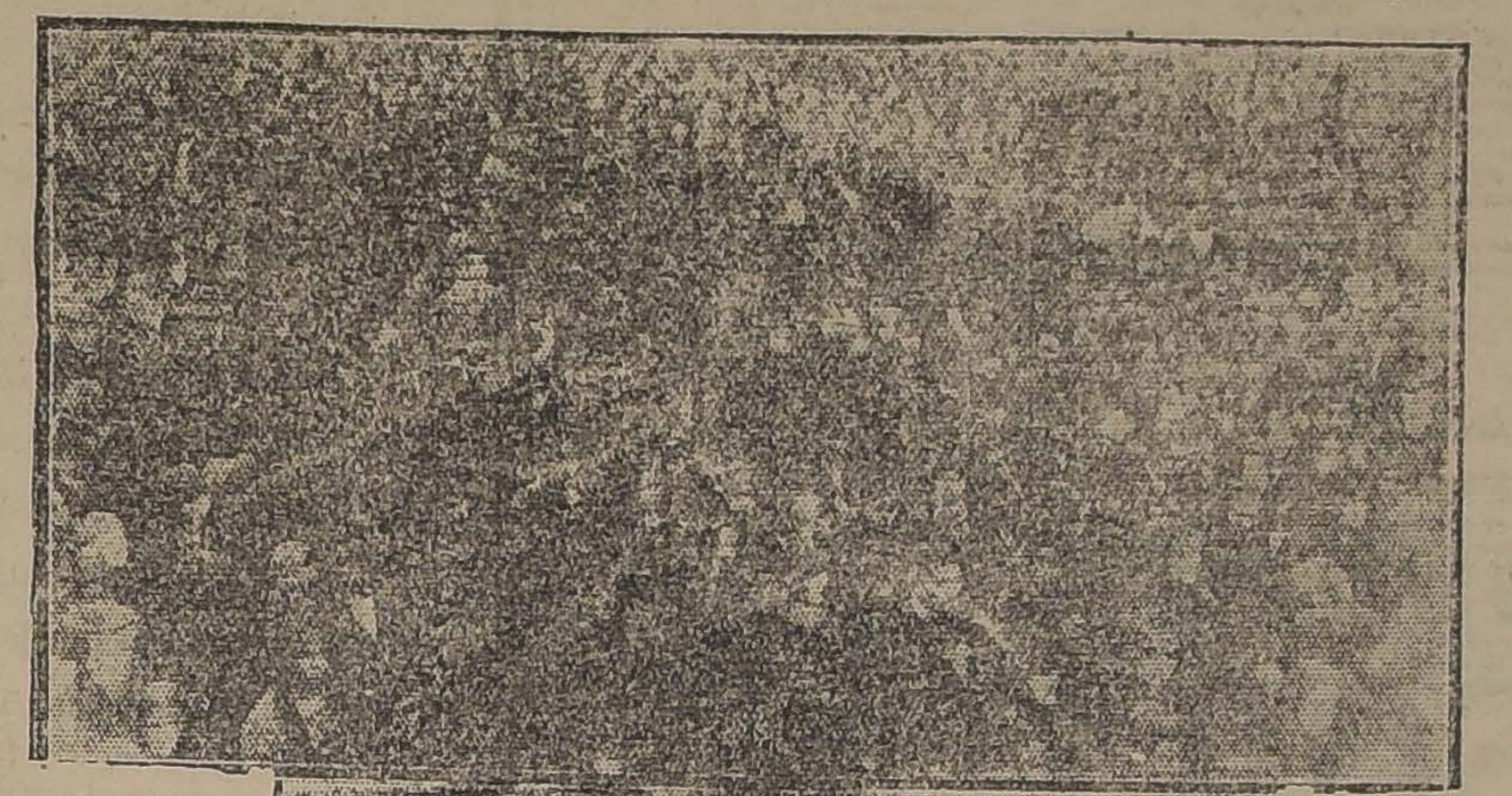

LA MUCHEDUMBRE ASISTENTE AL ACTO DE LA MAÑANA
EL CABILDO ENCABEZANDO LA PROCESION

EN EL CUERPO DE BOMBEROS

MANIFESTACION EN HONOR DEL 3.er COMANDANTE

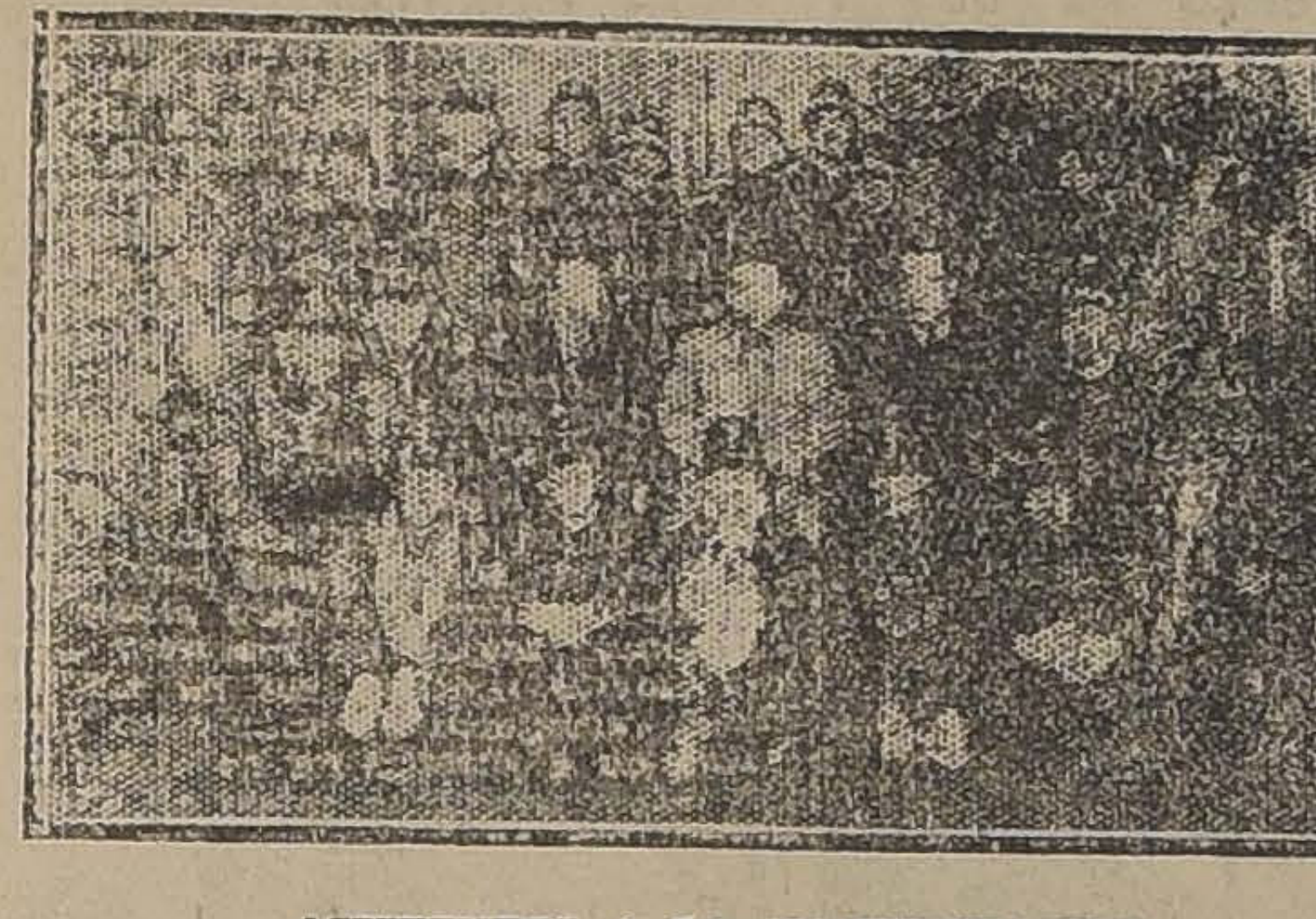

ASISTENTES A LA MANIFESTACION

La 3.a Compañía de Bomberos ofreció ayer en el día de su onomástico una manifestación al señor Manuel Cordero, 3.er Comandante del Cuerpo.

Se inició la fiesta en honor del señor Cordero con una competencia en la plazuela de Vicuña Mackenna, entre los equipos formados por los tenientes primeros y tenientes segundos, venciendo el último. A continuación trabajaron las antiguas bombas a vapor y la bomba automóvil.

En seguida se dirigieron al cuartel en el cual se ofreció al señor Cordero una copa de champagne. Brindó por el festejado el señor Alberto Yenske, director de la Compañía y contestó agradeciendo en emocionadas palabras el señor Cordero.

Asistieron a esta fiesta de compañerismo los voluntarios de la 3.a Compañía y el señor Felipe Almarza, ayudante general del Cuerpo de Bomberos.

LA MADERA Y LOS VINOS CHILENOS EN ARGENTINA

OBSERVACIONES QUE SOBRE LOS DERECHOS ADUANEROS HACE AL MINISTRO DE HACIENDA LA SOCIEDAD NACIONAL DE AGRICULTURA

El presidente del Consejo Directivo de la Sociedad Nacional de Agricultura, dirigió al Ministro de Hacienda una interesante nota relacionada con una comunicación que este Ministro envió a la Comisión Revisora del Arancel Aduanero, trasmitiendo varias consideraciones formuladas por el Embajador argentino en Chile, acerca de algunas partidas del Arancel, que a juicio de este diplomático, dificultarían el desarrollo de la industria de frigoríficos en la República Argentina.

Se dice en este oficio que en el Consejo de la Sociedad ya indicada, se hizo notar el criterio eminentemente proteccionista que impera en los hombres de Gobierno de esa República, lo que quedaba evidenciado con las gestiones de protección realizadas en ese país, para sus industrias, a costa de las similares nuestras, en los mismos momentos en que se elevaban considerablemente los los derechos a la madera chilena también con el mismo propósito proteccionista para las industrias similares argentinas.

Se agrega que, penetrada la institución del alto interés que para las industrias nacionales revestían todas estas cosas, se trató de obtener informaciones exactas sobre el alza de los derechos aduaneros a que nos referimos, logrando obtener datos precisos que demuestran que los derechos aduaneros que paga el rauli chileno en Argentina han sido elevados en un quinientos por ciento. Esto que ocurre con la madera sucede también con nuestros vinos, cuyos derechos han sido subidos en un 25 por ciento.

La nota dirigida al Ministro de Hacienda después de hacer otras consideraciones termina haciendo ver la necesidad de que nuestra legislación aduanera se inspire en los propósitos de protección a la agricultura y a la industria que hoy impera en todos los países, a fin de que se establezcan derechos equitativos y a la vez protectores que puedan ser la base para el estudio de futuros tratados de comercio.

En el teatro de la Gratitud Nacional

LA MANIFESTACION OFRECIDA AYER AL PBRO. LUIS M. NAI

Ante una numerosa concurrencia se llevó a efecto en la tarde de ayer en el Teatro de la Gratitud Nacional, el festival artístico que los miembros que forman el Centro "Camilo Ortúzar" de Ex-Alumnos Salesianos, habían organizado en honor del Rvmo. señor Luis M. Nai, con motivo de su onomástico.

El teatro se encontraba artísticamente adornado con guirnaldas de flores naturales y banderas nacionales, en especial el palco de honor. En este palco tomó colocación el Rvmo. señor Nai, quien estaban acompañado de algunos dirigentes del Centro y varios jefes de la Orden de los Salesianos.

El programa literario que se había confeccionado para esta manifestación, fué cumplido en todas sus partes, mereciendo especiales aplausos los miembros del Orfeón que lleva el mismo nombre del Centro organizador de la velada.

LA GRAN FIESTA EN LA CASA DE HUERFANOS

Una de las mejores fiestas de caridad realizadas en estos últimos meses por el Bando de Piedad de Chile (Enexo a la "Vicuña Mackenna"), fué la realizada ayer tarde en la Casa de Huérfanos de Providencia.

La Sección del Bando de Piedad del Instituto de Humanidades, tuvo a su cargo el programa artístico que se desarrolló con todo éxito, llamando la atención la comedia y diversos monólogos a cargo de los actores Luis Barra, Carlos Rojas y Juan Ossa.

El Presidente de la Sección don Carlos Cotapos ofreció el acto.

Terminado el programa artístico y de biógrafo, los huerfanitos se reunieron en uno de los patios principales y los socios del Bando de Piedad les repartieron abundantes golosinas, las cuales eran recibidas por los asilados con señaladas pruebas de cariño.

La banda de los talleres de la misma Casa tocó las mejores piezas de su repertorio.

Concurrieron a esta hermosa y significativa fiesta de caridad los socios del Liceo Alemán, Instituto Nacional, Padres Franceses, Instituto de Humanidades, Liceo de Aplicación, San Pedro Nolasco, Instituto Andrés Bello y de varias otras Secciones.

A las 5 y media se daba por terminada la fiesta en medio de los aplausos de los huerfanitos asistentes al acto.

UNA CELEBRIDAD MEDICA EN BENOS AIRES

SERIA POSIBLE QUE EL PROFESOR VAGNEZ VINIERA A CHILE

Acaba de llegar a Buenos Aires, en uno de los últimos vapores europeos, el profesor extraordinario de la Facultad de Medicina de París señor Enrique Vaquez, que dictará una serie de conferencias en el anfiteatro de la Escuela de Ciencia Médica de Buenos Aires.

El gran cardiólogo, tal vez el más consagrado en la ciencia médica por el público europeo, ilustrará a los profesionales y a los alumnos de la Escuela de Medicina, no sólo de Buenos Aires sino también de Córdoba.

El doctor Vaquez, que se ha especializado en las afecciones cardíacas, no sólo ha adquirido celebridad por sus diagnósticos, sus innumerables obras científicas, que son indiscutibles en las Universidades europeas, sino ha revolucionado la ciencia médica, ideando un corazón artificial, cuyo funcionamiento es absolutamente exacto al corazón humano y donde se puede estudiar hasta los menores detalles de tan delicado órgano.

Sus estudios en afecciones cardíacas le han hecho tan célebre, que hay enfermedades que llevan su nombre.

El deseo de los facultativos porteños tendrá un eco análogo en sus colegas santiaguinos, logrando que venga a Chile tan destacada eminencia.

En los círculos médicos se estimaba que sería de gran interés influir a fin de que esta personalidad mundial fuera invitada a venir a Santiago.

EN LA CASA DE ORATES

LA AUDICION DE BERTA SINGERMAN

LA GRAN ARTISTA RECITA SUS MEJORES POESIAS

El emocionante acto de ayer

Como estaba anunciado, la gran artista Berta Singerman, que ha dado término a su temporada en la capital, dió ayer su última audición poética a los enfermos de la Casa de Orates.

Recitó sus mejores poesías de célebres autores, conmoviendo en ocasiones, hasta las lágrimas.

De su alojamiento del hotel Savoy, llegó al establecimiento, donde era esperada, acompañada por una comisión que había ido en su busca: por el escritor señor Bisama Cuevas, por el señor Gómez Velez y por un representante de la prensa de la capital.

A su llegada, una banda de músicos que había acudido por disposición de la Comandancia General de Armas, tocó en su honor, la marcha de San Lorenzo.

Acompañada del director del establecimiento, don Francisco Echenique, del sub-director, doctor don Gerónimo Letelier, del personal médico de la Casa en la que figuraban los doctores señores Quiroga, Inostroza, Graff, de los superiores de la orden hospitalaria de San Juan de Dios, padres Silvestre y Guillermo Llops, al gran artista fué acompañada al teatro cuyo escenario estaba profusamente adornado de banderas, ofreciendo un magnífico golpe de vista.

La gran artista al presentarse en el tablado, fué recibida por una cariñosa ovación y por los acordes de la banda de músicos.

Fué presentada por el escritor, señor Antonio Bisama Cuevas, en elevados conceptos que contribuyeron a realzar la figura de la egregia artista.

Seguidamente se dirigió al público que llenaba por completo las aposentadurías y que oía conmovido.

Berta Singerman fué regalada con flores, como sencillo y expresivo tributo de admiración.

En la Comunidad de las religiosas de la Casa, religiosas de Chuny, fué atendida Berta Singerman, con un bien dispuesto buffet, después de recibir sentidas manifestaciones de afecto.

Una de las señoritas Graff, tuvo la delicadeza de entregar a la gran artista una composición que había escrito en su obsequio.

Damos a continuación el discurso que pronunció el señor Bisama Cuevas:

Son pocas las frases que tengo que dirigiros, pero mucha la expresión que quisiera imprimirles para hacer flotar en este ambiente cálido las imágenes que borda mi pensamiento.

Para pintaros el momento bien pudiera deciros que mi situación es comparable a la del pintor, que se detiene maravillado ante un risueño panorama de horizontes bañados poéticamente de luz; pero que sus pinceles son impotentes para reflejar en la tela, las impresiones de su alma rendida ante la esplendente naturaleza.

Y Berta Singerman, así sencillamente, noblemente llamada, como todo lo grande y superior, que se destaca por sobre las humanas multitudes, — naturaleza en su más pura escencia, dedicada flor de invernadero, es una bella visión nacida para encantar la vida y llevar el espíritu hasta la adoración.

En esta casa doliente, es un pedazo de cielo caído.

De gran corazón, de sensibilidad exquisita, la grande artista ha escuchado el ruego que tuve el honor de formularle en hora feliz para esta casa, que, olvidando sus dolores, gracias a ella, vivirá por un momento la vida del ensueño y de la poesía.

Y bien, pues, dejando a la puerta el carro de sus triunfos que le conducen hacia horizontes diáfanos los bridones alados de la fama al eco armonioso de trompetas de oro, ha descendido como reina aclamada por la gloria, habitantes de esta morada, a tocar su aureo y regio manto de soberana del arte.

Y aquí está en medio de vosotros, con las flores frescas de sus recientes triunfos, delicadamente dispuesta a heriros el alma con su palabra que tiene la dulzura y el acento armonioso de una plegaria.

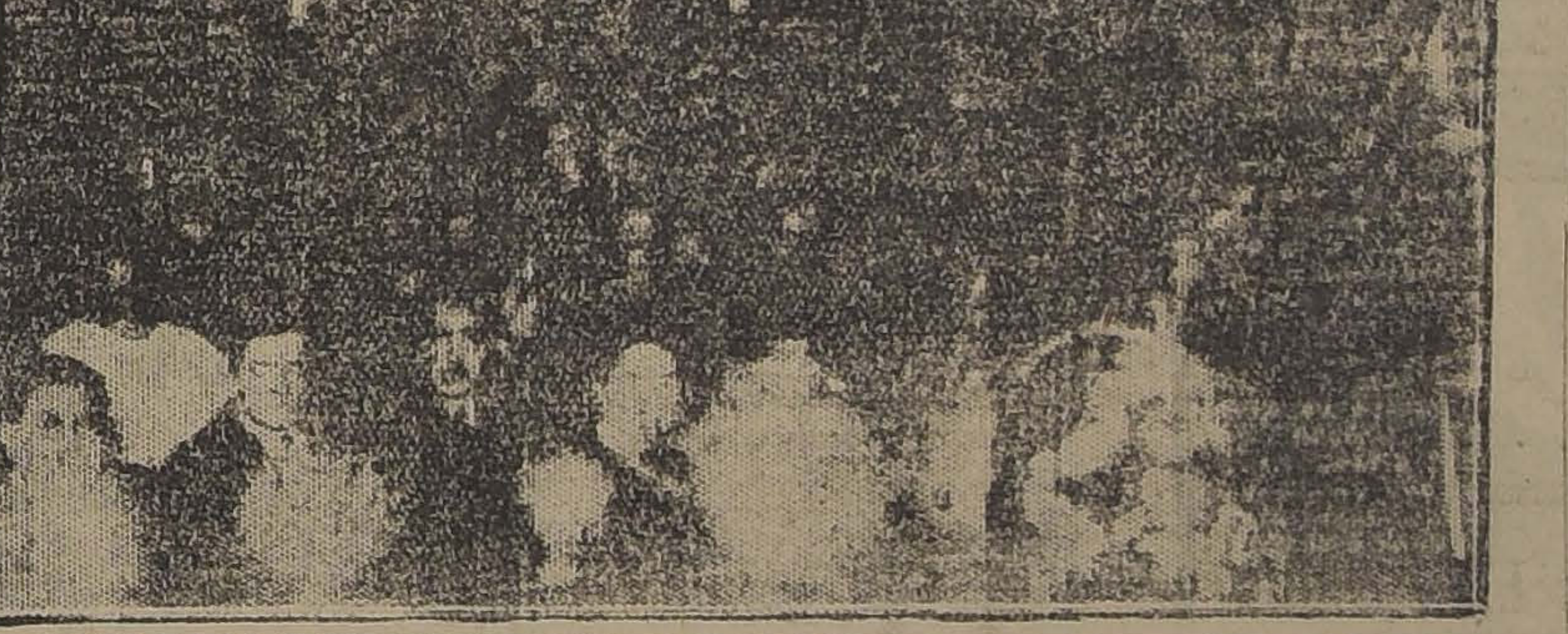

PARTE DE LA CONCURRENCIA ASISTENTE AL RECITAL

LA DISTINGUIDA ARTISTA RECIBE UN CANASTILLO DE FLORES DESPUES DE LA FIESTA

La huelga de los obreros de Imprenta

En la asamblea celebrada ayer por los obreros de Imprenta, se acordó que continuaran la huelga los personales que trabajan en las imprentas La Ilustración, La Santiago, Universitaria, Artes y Letras y La República.

Para ayudar a los huelguistas, se acordó que en el día de mañana, los federados coticen, además del 20 o|o, una cuota voluntaria, para satisfacer las exigencias de la caja social que tiene que ayudar a los que están en la lucha.

También se acordó solicitar la ayuda de todas las corporaciones afines.

Como un acto de verdadero compañerismo, se resolvió que los federados se lleven a sus casas, los niños de los huelguistas para la alimentación. Esta actitud, produjo la mejor impresión entre los asistentes.

El comité de la huelga fué aumentado y se hizo cargo de varias resoluciones, las que trató ayer mismo en la reunión de la tarde.

Hoy se hará llegar a los personales un volante dándoles a conocer las resoluciones que tomó anoche.

Esta tarde, a la salida del taller, habrá asamblea general, con especial asistencia de los delegados y comitées de los talleres.

—Hoy a medio día, regresará a Valparaíso el señor Mariano Alvarez, delegado de la sección porteña, para dar cuenta al gremio del estado de la huelga hoy mismo.

CAMPEONATO NAC. DE AJEDREZ

ORGANIZADO POR "LA NACION"

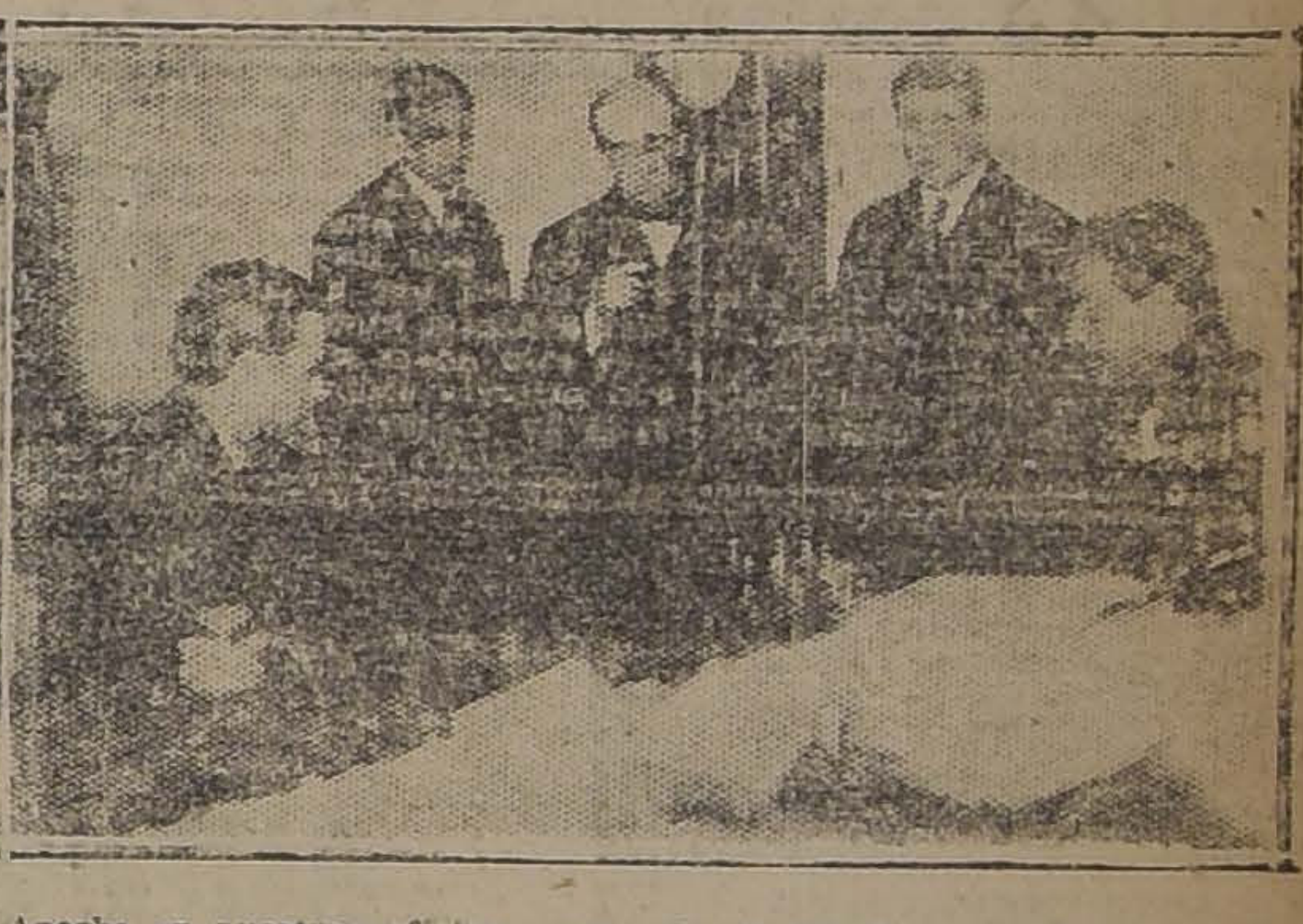

Anoche en nuestras oficinas, reunióse un numeroso grupo de aficionados al Ajedrez a presenciar la partida anunciada entre dos de los jugadores de primera categoría de Santiago, los señores **Pedro Montt V.** y **Julio Subercaseaux Aldunate**, quienes jugaron dos partidas, sirviendo de árbitro el señor **Alejandro Perea**, quien, a su vez aguarda a don **Francisco Subercaseaux Aldunate** a quien rogamos pase de 6 a 8 P. M., o después de las 10 de la noche.

Presenciaron la interesante partida de anoche entre otros los señores: José María Raposo, Antonio Varas Montt, Ramón Ovalle Rodríguez, Enrique Vigneau Montt, Camilo Rengifo, Mariano Castillo, Belisario Troncoso, Julio Zamorano Labbé, el organizador del torneo y el Director de "La Nación", don Carlos Dávila.

El señor Pedro Montt V., triunfó en las dos partidas jugadas y el desarrollo de una de ellas será publicada hoy por nuestro colega "Los Tiempos".

CAMPEONATO DE SANTIAGO

A todos los inscritos en Santiago, cuyos nombres hemos publicado en las dos últimas semanas y que aún no han jugado sus partidos correspondientes, se les ruega presentarse a esta oficina a efectuar sus eliminatorias.

Sorteo de Santiago.— Los señores cuyos nombres damos a continuación, deben presentarse a las oficinas de "La Nación", en los días de esta semana de **5.30 a 8 P. M. y de 10 a 12 P. M.**, a jugar sus eliminatorias; se advierte que los que no se presenten en un término prudencial **serán eliminados** sin reclamo alguno.

Necesitamos a los siguientes jugares para que vengan a iniciar sus correspondientes partidos: señores Goldsmith Alfredo con Van-der-Valck Juan; doctor Florencio Garín con Mandiola Alfredo; Barahasen Jaime con doctor Manuel Moreno; Rojas Narvaez Humberto con Alberto Silva Joacham; Mario Granja Antonio con Ruiz Fernández Carlos; Rodríguez M. Exequiel con Rojas Rebolledo E. Y a los de la primera categoría, señores: **Gerónimo Pacheco, Ramón Ovalle Rodríguez, Arturo Munich, Juan Miquel, Pedro Montt, Cosme D. Lagos, Julio Lezaeta Rojas, Enrique López, Jorge Hübner B., Julio y Francisco Subercaseaux A. y Víctor Vergara Salvá.**

Ruperto T. Cepeda, Godofredo Rossi, Guillermo Felicón, Víctor Pimstein, Fernando Valenzuela, Jaime Drapkin, Federico Philippi, Félix Frías, Antonio Quijada Cerda, Jorge Oyarzún, José Quezada Pacheco, Ladislao Muñoz, Jorge Ubeda, Julio D' Alençon, Miguel Valenzuela, Ricardo Edwards A., Maximiliano Ossandón, Ramón Scutt M., Carlos Morales García, Alberto Caro V., Andrés Ebner, Manuel Dahoso U., Alfredo Scutt Mantecola, Isaac Drapkin, Miguel Ramírez, Domingo Toro A., Manuel Cofré, Pedro Smith, Felipe Weinstein, Jacobo Sifeld, Juan Schilling Isidoro Sifeld, Luis Robles.

ELIMINATORIA DE SANTIAGO

Hasta la fecha han sido eliminados del torneo los señores Fernando Cares, Julio Aujer, Fco. Oyarzún, Daniel Walssbuth, Roberto Suárez, Pelayo Pea, Hellmuth Winkler, Roberto Muñoz, Orlando Michand, Simon Rosemblit, Jorge Santander, José Goldstein, Oscar Pravia, H. Eckwarld, Salvador Castillo, Galo Guzman, Federico Beacins, Rogelio Silva, Eduardo Morales, Miguel Concha, Carlos Prinstein, Agustín Cox B., Franz Habs, Alfredo González, Fabrice Folatt, Arturo Gutiérrez, Filiberto Montt, Arturo Reed, Miguel Ureta, Zacimo Santa Cruz, Shutzky R., Felipe Vaulitich, Alfredo Brito, Daniel García, Guillermo Chaparro, Recaredo Villalba. **Arturo Tejerino, Alfredo Galdsmisth y Roberto Menjilo, por no haberse presentado a jugar ssu correspondientes partidas unos y por haberlos perdido los otros.**

CORRESPONDENCIA

Yungay.—Señor Luis E. Mutis.— Quedan cerrados los inscritos para el Campeonato de Ajedrez en esa ciudad y designamos para formar el Comité Local encargado de la supervigilancia de su desarrollo a los señores: Raúl Chaigneau, Ramón Acuña y Luis E. Mutis.

Hecho el sorteo entre los inscritos, correspondió jugar a los señores: Angel González con Alfredo Mercado, Octavio Cardemil con Terenaro Salinas; Sergio Mutis con Julio Hernández, Raúl Charqueau con Luis E. Mutis, Luis León Ramos con Ramón Acuña.

El señor Ulises Stevens servirá de árbitro durante dos primeros partidos, debiendo jugar con el primero que elimine a su adversario o sustituir al que falte.

SE SOLUCIONA LA HUELGA DEL MATADERO

Como lo anunció "La Nación" en su última edición, los operarios del Matadero acordaron en las últimas horas del Miércoles declararse en huelga. En efecto, en la mañana de ayer no salieron a trabajar de tal modo que no hubo carne del día en toda la ciudad.

LAS CAUSAS DE LA HUELAG

Avisado oportunamente el Alcalde se trasladó en la noche de anteayer al Matadero y se impuso de las causas del movimiento huelguista e inmediatamente tomó las primeras medidas tendientes a evitar que el conflicto asumiera proporciones que pudieran traer el peligro de la ciudad de quedar sin carne.

La causa de la huelga fueron algunas medidas tomadas por la administración para evitar que del Matadero salieran algunos artículos sin la debida autorización y conocimiento de los dueños de los animales que se benefician. Esta medida habría sido mal recibida por el personal del pabellón de cerdos, los cuales consiguieron que el resto de los operarios del Matadero la promesa de no trabajar en el día de ayer.

SE EFECTUA LA HUELGA

A pesar de todas las medidas tomadas al amanecer del día de ayer, todos los operarios no entraron a sus trabajos, no beneficiándose, por lo tanto, ningún animal. Los operarios se mantuvieron dentro del orden no produciéndose debido a ello y a la presencia de la policía ningún incidente.

SALEN A TRABAJAR HOY

Las autoridades municipales administrativas del Matadero se pusieron desde el primer momento al habla con los huelguistas y más o menos a las 8 de la mañana se llegaba a la solución del movimiento. En vista de esto, los operarios acordaron volver al tarbajo en la mañana de hoy.

EL DESFALCO A LA TESORERIA MUNICIPAL

SE TRTARA ESTE ASUNTO EN LA ESION DE HOY

Durante el día de ayer, no se produjo novedad alguna en el proceso por desfraudación a la Tesorería Municipal. También en el Juzgado como en la Municipalidad, no se tomó por ser día festivo determinación nueva sobre el asunto.

EN LA SESION MUNICIPAL DE HOY

Podemos adelantar sí, que con motivo de celebrar sesión ordinaria la Municipalidad, hoy en la tarde, se producirán novedades interesantes.

En efecto, sabemos que el señor Osorio que ha reemplazado en estos días al Alcalde señor Echenique, dará cuenta a la corporación de todo lo que conoce respecto al fraude, cometido e igualmente de las medidas que ha tomado. La cuenta del señor Osorio abarcará también otros puntos fuera del desfalco cometido en la Caja del joven Cubillos, contribuyendo en realidad una verdadera exposición de lo que le ha cabido hacer y de las resoluciones que ha tomado en diversos asuntos.

Con esto se iniciará, seguramente, un debate que aparte del descubrimiento del desfalco que ha motivado intensa preocupación, se referirá a la situación general de la tesorería y especialmente a algunas actuaciones del señor tesorero.

EL MINISTRO EN VISITA

Es muy probable que hoy se reuna el Tribunal de Cuenta y que en atención al establecimiento del desfalco hecho por el inspector señor Bernardo Bueno, decrete la visita de uno de sus miembros a la Tesorería Municipal.

Otro veterano Studebaker es admitido al Museo

UN LIGHT-SIX QUE HA ESTABLECIDO RECORDS EN LA COSTA DE CALIFORNIA, OBTIENE UN PUESTO DE HONOR EN EL "SALON DE FAMA"

Un Studebaker Light-Six, responsable por los numerosos records que se han establecido en la rápida transportación de correos en la costa del Pacífico de los Estados Unidos, recientemente ha sido dado de alta al museo Studebaker en South Bend, Ind., E. U. A.

Este tosco veterano, ganador de un número de carreras emocionantes contra el tiempo y elementos, hoy ocupa un lugar prominente al lado de famosos vehículos de otras épocas y de tiempos modernos, cuyos medios de transportación representan los varios adelantos del último siglo.

LOS RECORDS

El 2 de Febrero de 1921, este histórico Studebaker Light-Six, batió el record de San Francisco a los Angeles y regreso, una distancia de 1391 kilómetros, empleando 2 horas, 35 minutos y 20 segundos menos que el record anterior entre estas dos ciudades.

Tres semanas después este notable coche redujo el record en la ruta del valle entre el Correo Central, Los Angeles y el Correo Ferry de San Francisco. Luego en un viaje de Los Angeles a Phoenix, Arizona, sólo un mes después, empleó dos horas, 28 minutos menos que el record anterior. El tren más rápido tarda una hora y cuatro mnutos más.

LA IMPORTANCIA DEL MUSEO STUDEBAKER

Para obtener un sitial en el Museo Studebaker, el cual produce fielmente el progreso de la transportación en América, es necesario que el vehículo tenga algún mérito especial. El Estado de California contribuyó con dos de los más recientes objetos en exhibición. El primero es un Studebaker Big-Six, el que en pleno Invierno, bajo su propio poder, fué conducido desde Los Angeles a Nueva York, y de este punto a South Bend, no obstante haber recorrido arriba de 800,000 kilómetros en 5 y medio años. El último y reciente ingreso es del Studebaker Ligh-Six de San Francisco.

Entre otras interesantes reliquias que están en el Museo Studebaker, el cual es visitado anualmente por centenares de personas, podrá hallarse uno de los famosos carros que condujo a los pobladores hacia el oeste en los primeros años de la República Norteamericana; los carruajes de renombrados personajes como el Marqués de Lafayette, Abraham Lincoln y Ulysses Grant, como asimismo el famoso coche de otro Studebaker.

El acero para construir magnetos

La composición del acero empleado para la fabricación de magnetos ejerce enorme influencia sobre las cualidades magnéticas y está, asimismo, matemáticamente relacionada con el lapso de tiempo que habrá de transcurrir antes de que sea necesario proceder a la remagnetización. Notable es la diferencia de peso entre las magnetos que se fabrican actualmente y los de hace unos veinte años, y puede afirmarse que si ha sido posible producir un artículo cada vez menos voluminoso, se debe exclusivamente a la utilización de material de mejor calidad. En fábricas y laboratorios ha podido demostrarse hasta la saciedad que los aceros de dureza relativamente reducida pierden en poco tiempo su magnetismo. Los aceros que contienen un tanto por ciento elevado de carbón son mejores que los anteriores, pero a su vez resultan insignificantes, si se les cofparan con aleaciones que contengan de un cinco a seis por ciento de tungsteno. Ultimamente se ha llevado a cabo considerable número de experimentos en Gran Bretaña y ha podido comprobarse que el acero que contiene cromos en pequeña proporción y de treinta a cuarenta por ciento de cobalto se presta admirablemente a la fabricación de magnetos de larga duración.

NOTAS FORD

POR QUE LAS PIEZAS DE IMITACION SE VENDEN A PRECIOS REDUCIDOS

En sin duda difícil de comprender como pueden otras casas ofrecer piezas para automóviles Ford a precios más bajos.

Cierta casa recientemente anunció al público cubos para las ruedas traseras y delanteras que pretendían ser idénticos a los de genuina producción Ford, en todas las especificaciones y particulares. La verdad de todo ello es que dichos cubos de ruedas pasaron por un incendio que destruyó la fábrica en que fueron hechos, lo que hizo necesario que el fabricante vendiese a quemazón tal material, el cual, por último, dió en manos de comerciantes medianeros.

Estos cubos de ruedas, en verdad, resultaron absolutamente malos. El hecho de su oferta al público, sin embargo, prueba hasta qué extremo ciertas casas poco escrupulosas, por no decir más, pretenden engañar al público.

Se nos asegura que otra casa está tratando de fabricar piñones para árboles motores de barras de acero dulce. Los piñones legítimos Ford sin embargo, se hacen de una aleación de acero forjado a golpe y pasado por un proceso especial de tratamiento al fuego.

Asimismo se han ofrecido al público vibradores de bobinas con puntos hechos de latón en vez de acero tungsteno.

Finalmente, se están ofreciendo a la venta pistones de calidad inferior, los cuales se anuncian como hechos en las mismas fábricas que abastecen a la Ford Motor Company, cuando en realidad la Ford Motor Company produce ella misma todos sus pistones.

Sustitutos. Nadie ha querido llevar nunca el nombre de un indigente. Las cosas no valen nada jamás se falsifican. Cuando una persona cualquiera falsifica un cheque, es porque dicha persona no podría hacerlo valer con su propia firma. El cheque, sin embargo, seguirá no teniendo valor alguno, pues que es su cheque. Todos los géneros de gran venta encuentran imitadores en casi todas partes. Pero, afortunadamente todos los sustitutos son siempre como sus autores —nunca resultan buenos por sí mismos.

Si representarán algún genuino, sería cosa fácil de derlos sin recurrir a falsi Es seguro, pues, que el original r sulta siempre A no ser así, no se imitaría.

$ 257.50 M/C.

Aceite Tambores 50 ga'ones

GIBBSOIL

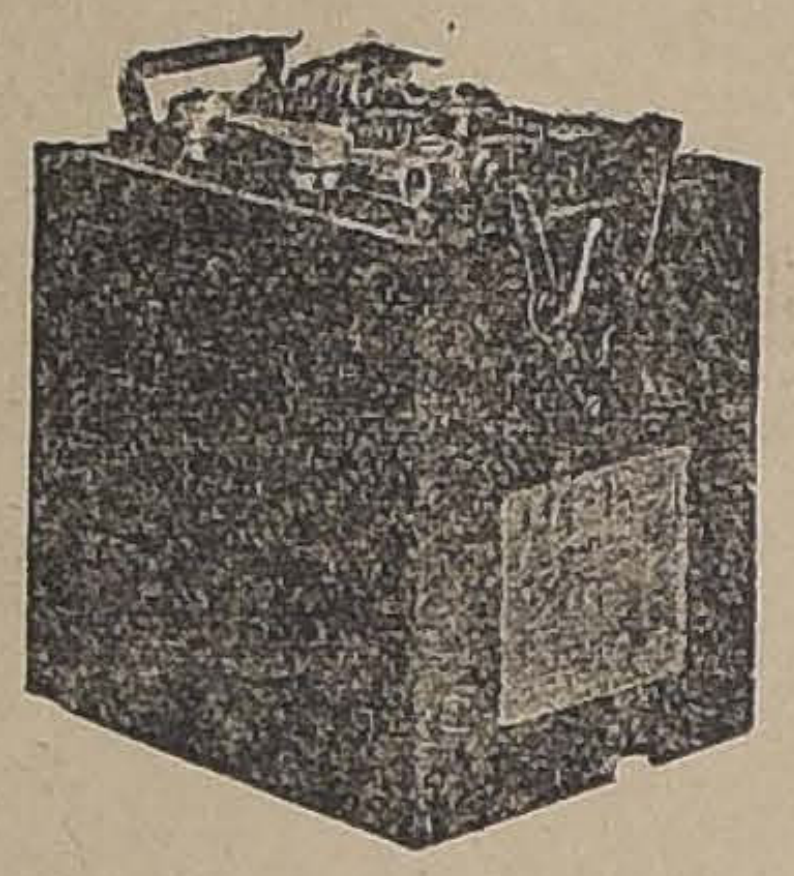

BATERIAS WILLARD

CON AISLACION DE CAUCHO

Si necesita usted una batería, compre una que tenga repuestos.

Si usted compra una batería Willard, encontrará cualquier repuesto, por insignificante que sea.

Visite nuestro Almacén.

Barahona y Herman Hnos. y Cía.

BANDERA N.o 601. — TELEFONO N.o 2427. —
CASILLA N.o 321. — SANTIAGO

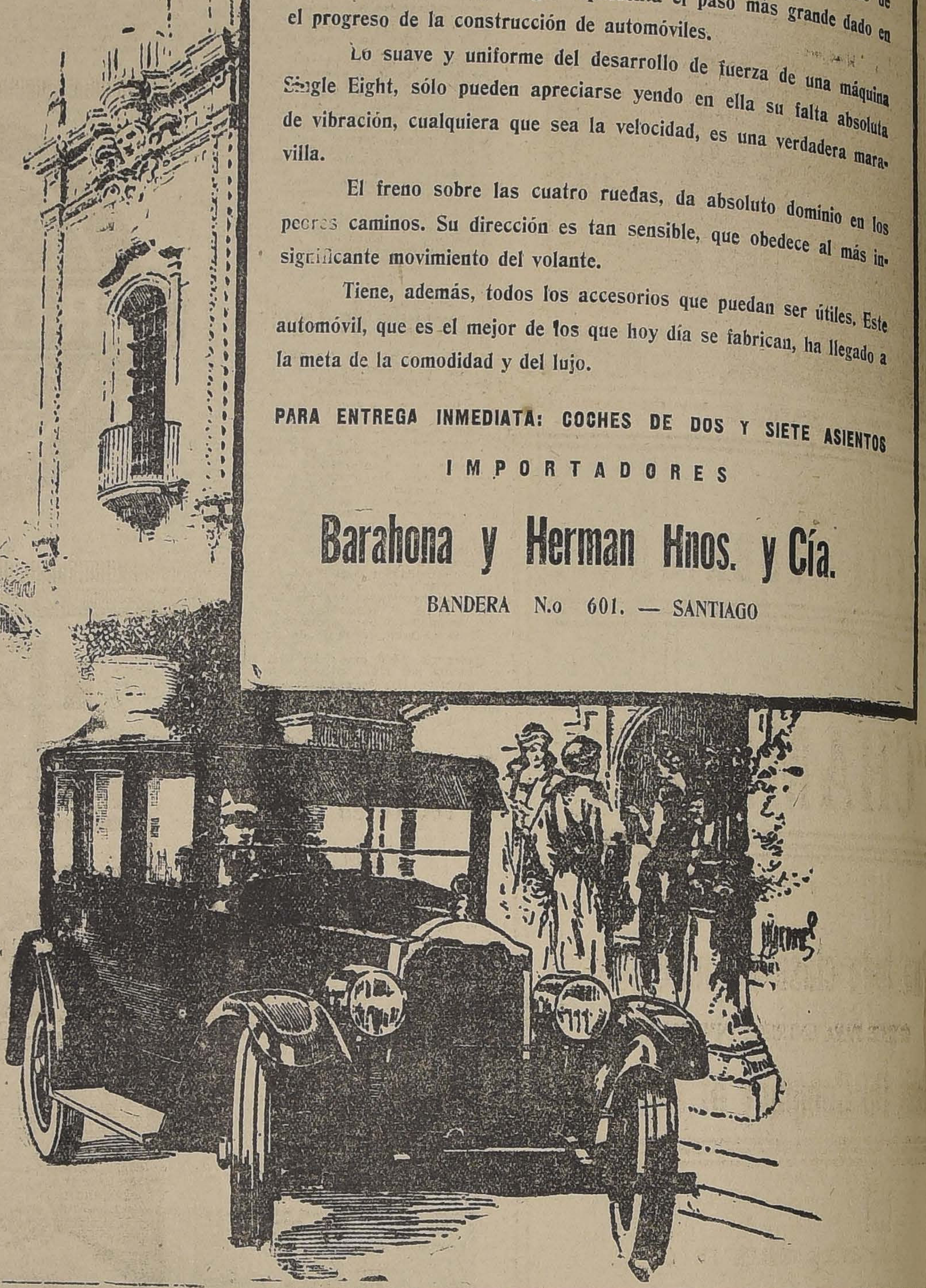

PACKARD

Servir de modelo ha sido siempre el carácter distinguido de los PACKARD. El Single Eight representa el paso más grande dado en el progreso de la construcción de automóviles.

Lo suave y uniforme del desarrollo de fuerza de una máquina Single Eight, sólo pueden apreciarse yendo en ella su falta absoluta de vibración, cualquiera que sea la velocidad, es una verdadera maravilla.

El freno sobre las cuatro ruedas, da absoluto dominio en los peores caminos. Su dirección es tan sensible, que obedece al más insignificante movimiento del volante.

Tiene, además, todos los accesorios que puedan ser útiles. Este automóvil, que es el mejor de los que hoy día se fabrican, ha llegado a la meta de la comodidad y del lujo.

PARA ENTREGA INMEDIATA: COCHES DE DOS Y SIETE ASIENTOS

IMPORTADORES

Barahona y Herman Hnos. y Cía.

BANDERA N.o 601. — SANTIAGO

VALVE-IN-HEAD
Buick
MOTOR CARS

SI USTED ES ADMIRADOR DE LO BELLO

SI APRECIA EN SU VERDADERO VALOR LA CALIDAD Y SI PIENSA LA ECONOMIA QUE LE APORTARA UNA BUENA ADQUISICION

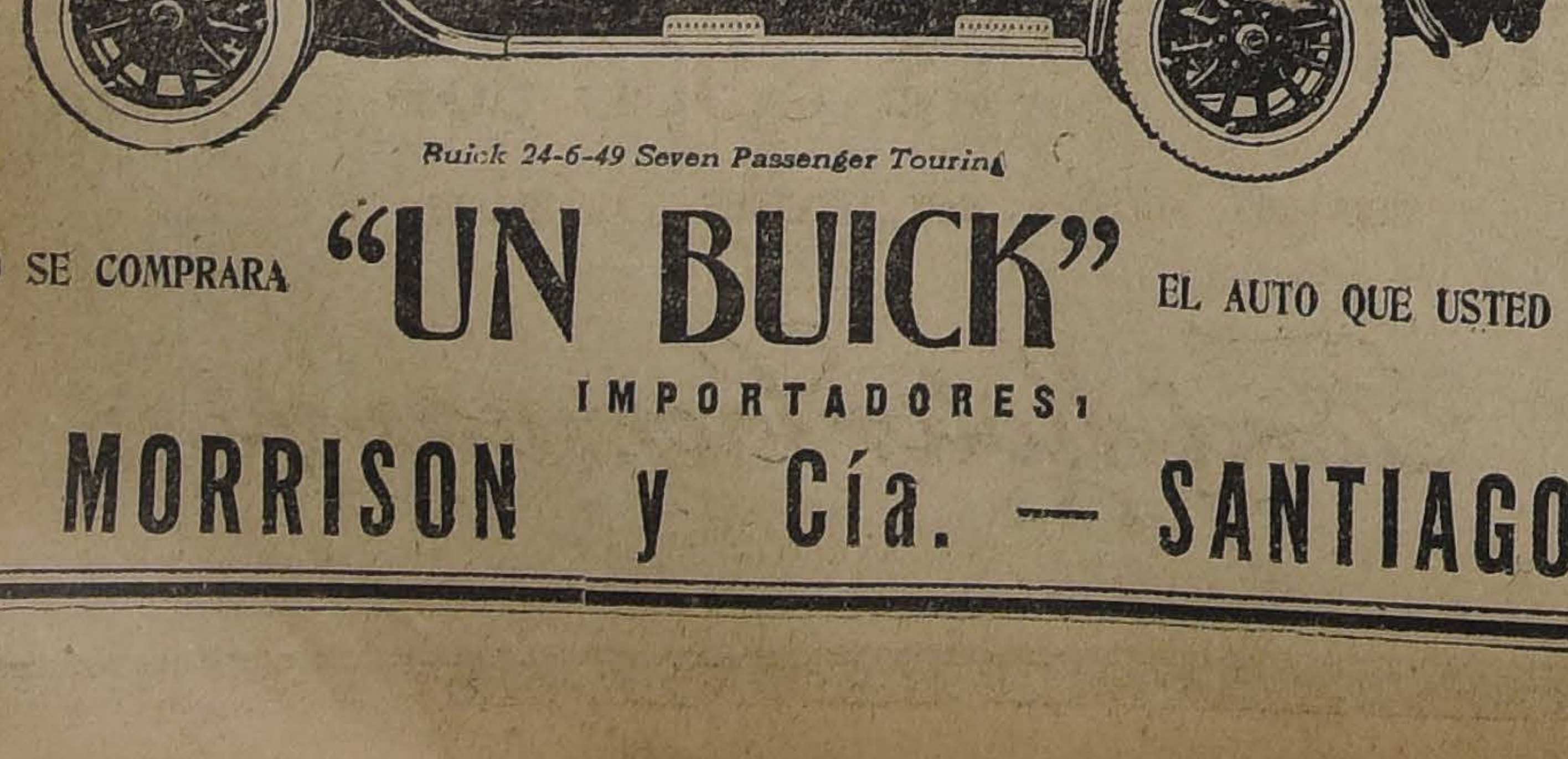

Buick 24-6-49 Seven Passenger Touring

USTED SE COMPRARA "UN BUICK" EL AUTO QUE USTED NECESITA

IMPORTADORES:

MORRISON y Cía. — SANTIAGO

Señores dueños de Automóviles

"FORD"

Nos es grato llamarles su atención hacia los servicios de nuestro

GARAGE FORD

SAN MIGUEL 142

Dicho Garage cuenta con taller y con personal competente en el ramo de automóviles "FORD".

Los trabajos son ejecutados con toda conciencia, empleando solamente materiales de primera calidad, y repuestos FORD legítimos.

Ofrecemos especialmente las Secciones de:
HERRERIA, TAPICERIA, ELECTRICIDAD, CALDERERIA Y MECANICA.

Para que usted pueda apreciar que nuestro

GARAGE FORD

cuenta con la debida organización y elementos necesarios para dejar satisfechos a sus clientes, nos permitimos solicitar su visita a dicho establecimiento.

DEPARTAMENTO.. DE

AUTOMOVILES Y TRACTORES

GIBBS & Co.

LA INDUSTRIA DEL AUTOMOVILISMO

UN SERVICIO DE CAMIONES "BROCKWAY" ENTRE VALPARAISO Y MELIPILLA

LA IMPLANTACION DE ESTA CLASE DE SERVICIOS CONTRIBUYE AL ABARATAMIENTO DE LOS ARTICULOS DE CONSUMO

Uno de los grandes progresos que reporta la industria del automovilismo, descansa principalmente en su adaptación a los medios de movilización de carga entre los pueblos de producción y los centros de consumo, contribuyendo así al abaratamiento de la vida en lo que concierne a los artículos de consumo.

Si en todos los sitios del país en que hasta la fecha no existe una red ferroviaria con servicios abundantes se invirtieran capitales para adquirir camiones que se encargaran de trasportar los frutos a la red central, cuánto provechoso sería.

Tenemos a la vista el espléndido servicio de camiones "Brockway" establecido por la Empresa de don Pablo Tezanos Pinto, que hacen el recorrido de Valparaíso a Melipilla en cinco camiones de 2 1|2 y 5 toneladas.

Fué iniciado el servicio hasta Casablanca en Agosto de 1922 y extendido a Melipilla en Noviembre del año último en vista del éxito obtenido y a petición de los agricultores de esa región.

Las carrocerías de estos camiones están construídos—según se puede ver en la ilustración adjunta—para trasportar pasajeros y carga.

A pesar de que el servicio indicado hasta Melipilla apenas cumple seis meses, ha dado un gran impulso a los pueblos del recorrido, ya que éstos no contaban con los medios modernos de transporte. De desear sería que el servicio se extendiera hasta la misma capital, ya que se ha visto que la movilización de carga por los Ferrocarriles del Estado no alcanza a abastecer las necesidades de este importante sector de las dos principales provincias del país.

La Empresa de Camiones Brockway de don Pablo Tezanos Pinto verifica en la actualidad el recorrido Valparaíso-Casablanca en tres horas y en cinco horas hasta Melipilla.

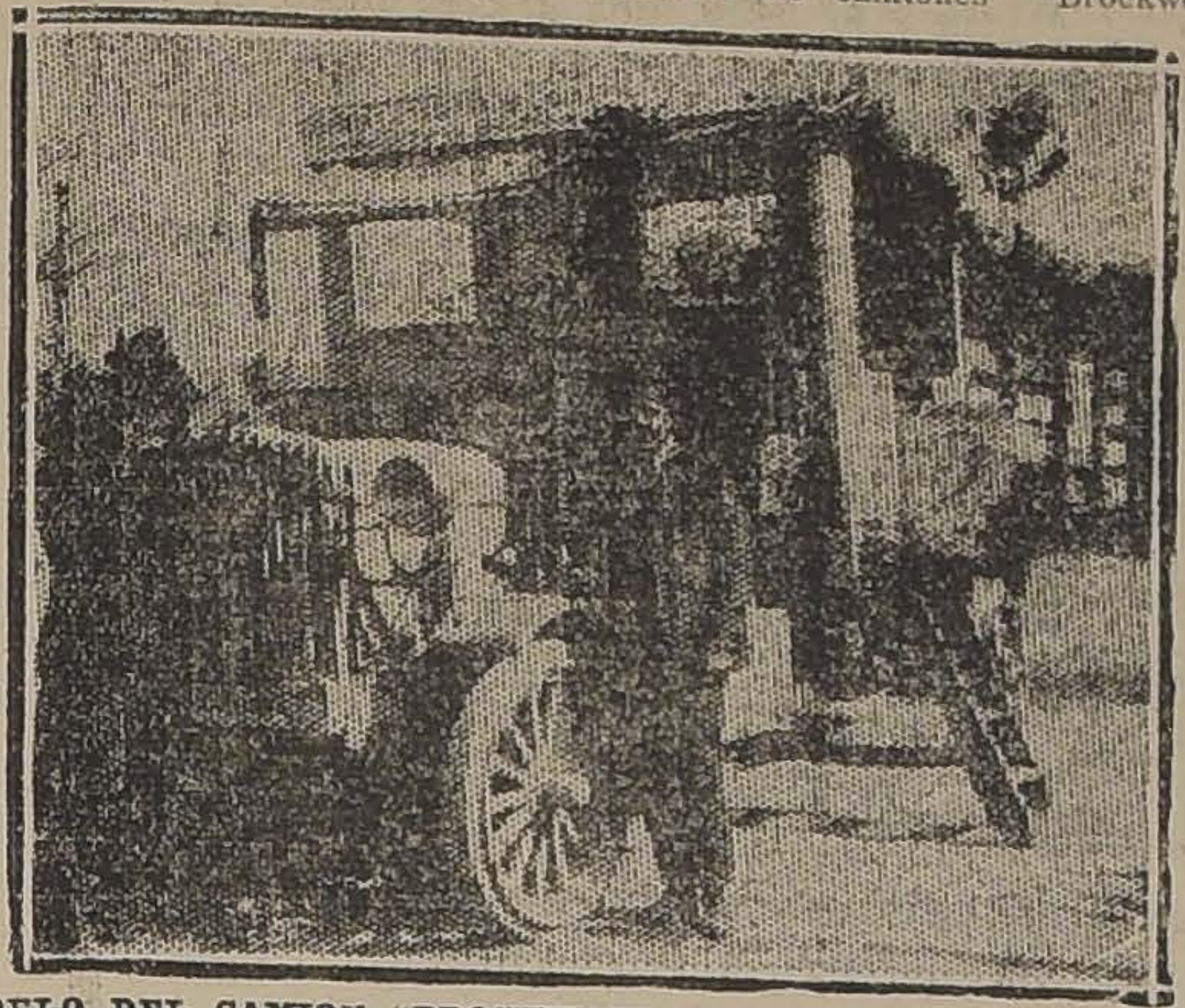

MODELO DEL CAMION "BROCKWAY", DE SERVICIO ENTRE VALPARAISO Y MELIPILLA

El circuito de Tigullio

Favorecida por un tiempo inmejorable, tuvo lugar en Italia, la carrera del circuito de Tigullio, la primera de las importantes reuniones de la temporada automovilística italiana.

También este año el concurso de los expectadores y de los concursantes, fué muy numeroso y demostró el interés y el entusiasmo siempre mayores que despiertan los certámenes automovilísticos.

Los resultados de la carrera, abundante en episodios emocionantes, ocasionados por lo encarnizado de la lucha, y el arrojo de los contendientes, fueron los que siguen:

Categoría 1,500 cmc.: 1.o Fiat-501, conducida por Gigi Platé, en horas 4 33|49"; 2.o O. M., conducida por Giangherotti, en 4 horas 35 minutos 54 1|5 de segundos; 3.o Fiat-501, conducida por Ardizzone, en 4horas 48 minutos 25 4|5 de segundos.

Categoría 2,000 cmc.: 1.o Bianchi, conducida por Nulovari, en 4 horas 16 minutos 11|5 de segundo; 2.o O. M., conducida por Balestreri, en 4 horas 16 minutos 49 4|5 de segundos; 3.o Bugatti, conducida por De Sterlich, en 4 horas 27 minutos 1 4|5 de segundos; 4.o Ansaldo, conducida por Bianchi, en 4 horas 33 minutos 41 3|5 de segundos.

Un record en motocicleta

En el autódromo de Monza acaba de ser batido el récord mundial de resistencia en motocicleta por el sportsman italiano Alberto Dosio, con 48 horas consecutivas de marcha, sin bajar de la máquina. El récord anterior era de 36 horas.

La admirable performance fué contraloreada por el Automóvil Club de Milán, cuya Comisión deportiva había establecido una velocidad media de 55 kilómetros por hora para las 24 primeras horas de la prueba y de 45 kilómetros para las 24 restantes.

Las 48 horas de la prueba fueron cumplidas por el nuevo recordman a una velocidad media superior a los 71 kilómetros, habiendo recorrido en total 3,430 kilómetros.

Al terminar la prueba, que tan enorme esfuerzo representaba, el caballero Alberto Dosio, muy conocido en los círculos del volante de Italia por su destacada actuación en numerosas carreras de motocicletas y de automóviles, declaró que aun se sentía con fuerzas para proseguir otras doce horas, no habiendo logrado vencerlo ni el cansancio ni el sueño.

¿Polo positivo? ¿Polo negativo?

Es muy posible que el automovilista se encuentre alguna vez en el campo sin poder resolver con exactitud el problema que le plantea la colocación adecuada de los hilos de una batería o de un dinamo. Para evitar esas dificultades, conviene que sepa exactamente cuál es el polo positivo y cuál el negativo. En una revista británica hemos encontrado un procedimiento de investigación que es a la vez cómodo y de indiscutible exactitud: "Córtese una rebanada de patata cruda y en ella introdúzcase las extremidades de ambos hilos de cobre, manteniéndolas a una distancia aproximada de 2 a 3 centímetros para circuitos de alguna intensidad, y a menor distancia para voltajes menos elevados. A poco de iniciado el experimento se observará que el trozo de patata correspondiente al extremo positivo se vuelve de color verde, mientras que el otro no varía de coloración. Las cáscaras de patatas prestan iguales servicios, aunque no sea tan intenso el color verde en el polo positivo".

Un garage que tiene seis pisos

Tan grande es el número de automóviles de la matrícula de Londres, que la cuestión de los garages ha llegado a preocupar seriamente no sólo a los propietarios de automóviles, sino hasta a las propias autoridades comunales de la vastísima Capital. Uno de los barrios en donde mayores tropiezos se habían registrado hasta ahora por escasez de locales era el de Mayfair, pero según recientes noticias no tardará en iniciarse la construcción de un amplísimo garage de seis pisos bajo la dirección de un conocido arquitecto británico. Según los planos del edificio, éste tendría 280 casillas o "jaulas" para grandes automóviles; además, en el centro habría cuatro espaciosos ascensores que comunicarían a todos los pisos. Por otra parte, como es de suponerse que un garage semejante la sección de talleres de reparación tiene gran importancia, toda la planta baja estaría dividida en las diversas dependencias del taller, desde fraguas y tornos de ajuste, hasta un departamento de reparación de válvulas de neumáticos.

Discos-Victrolas

Compro, cambio y vendo constantemente, de ocasión

SAN PABLO 2215

Cuanto consume una motocicleta

En Milán tuvo efecto no hace mucho un Concurso de Consumo. La prueba comprendía las siguientes categorías: motocicletas de 1,000, 750, 500, 350, 250, 175 125 y 100 cmc. y sidecars de 1,000 y 600 cmc. Todos los concurrentes debían presentarse con sus máquinas sin una gota de nafta o aceite, los que les eran provistos por la comisión de carrera. A los corredores de las categorías comprendidas entre los 350 y 1,000 cmc. se les entregó un litro de carburante y a los de las restantes categorías, medio litro. La prueba consistía en hacer el mayor recorrido con ese combustible, a una velocidad media mínima que fué fijada en 45 kilómetros por hora para la categoría de 1,000 cmc., 40 kilómetros para las de 750 y 500 cmc., 35 kilómetros para las de 350 y las dos de sidecars, 30 para la de 250 cmc., y 25 para las restantes, que podían denominarse bicicletas a motor.

Los premios consistieron en medallas de oro, plata y bronce y diplomas, para cada una de las diversas categorías.

Los recorridos de los ganadores de las diversas categorías y la velocidad media desarrollada fueron las siguientes:

Con un litro de nafta. Categoría de 1,000 cmc.: 32k.277, a una velocidad media de 46k.534 por hora. Categoría de 750 cmc.: 27k.239 a la velocidad de 48k.825. Categoría de 500 cmc.: 66k.252, a una velocidad media de 43k.894. Categoría de 350 cmc.: 86k.293, a una velocidad de 51k.707. Categoría de sidecars de 1,000 cmc.: 38k.659, a la velocidad de 41k.304 por hora. Categoría de sidecar de 600 cmc.: 40k.572, a una velocidad de 48k.531.

Con medio litro de nafta. Categoría de 250 cmc.: 37k.387, a una velocidad media de 43k.319 por hora. Categoría de 175 cmc.: 52k.596, a la velocidad media de 45k.213. Categoría de 125 cmc.: 42k.155, a una velocidad de 48k.508. Categoría de 100 cmc., 30k.002, a una velocidad media de 37k.475 por hora.

$ 257.50 M/C.

Aceite Tamb.res 50 galones

GIBBSOIL

Un modelo para cada necesidad

construye la afamada marca

BROCKWAY

CAMIONES DE 1|4 A 7 TNS.

ROSENQVIST y Cía. Lda.

IMPORTADORES EXCLUSIVOS

SANTIAGO
Alameda 2129.— Teléf. 4541.— Cas. 302

VALPARAISO
Av. P. Montt 41.— Teléf. 2334.— Cas. 207

LA PRODUCCION Ford
DETROIT
SANTIAGO
1903 - 1924

ES TRES VECES MAYOR

QUE LA DISTANCIA ENTRE DETROIT (EE. UU.) Y SANTIAGO

10.000,000

Es la cantidad de autos fabricados por la Ford Motor Company, hasta el 4 de Junio corriente.

La producción es actualmente de

10,000 AUTOS FORD POR DIA

TIPO TURISMO
$ 8,100 sin partida
$ 8,900 con partida

NUESTROS AGENTES DAN GRANDES FACILIDADES DE PAGO

Ford Motor Company

ACEITE LUBRICANTE

"CHAMPION"

Para toda clase de maquinarias

OFRECE PARA ENTREGA INMEDIATA, LA

Unión Oil Company of California

AGENTES GENERALES EN CHILE

DUNCAN, FOX & Cía.

BANDERA 529

Polarine

FOR MOTOR LUBRICATION

El mejor lubricante para Automóviles

Saavedra, Bénard y Cía.

SOCIEDAD COMERCIAL

$ 257.50 M/C.

Aceite Tambores 50 galones

GIBBSOIL

EL TROFEO "ASTURIAS" EN PODER DEL WANDERERS DE VALPARAISO

EN EL ESTADIO SANTA LAURA VENCE AYER A LA UNION DEPORTIVA ESPAÑOLA

EN EL PRELIMINAR EL INTERNADO SE ANOTA DOS TANTOS POR CERO DEL GIMNASTICO

Ante una concurrencia superior a dos mil personas se ha efectuado en la tarde de ayer en el Estadio "Santa Laura" el interesante intercity club-match entre el Santiago Wanderers de Valparaíso y la Unión Deportiva Española de esta capital.

ARRIBO DE LA DELEGACION

Antenoche por el expreso, arribaron a la capital varios dirigentes de la entidad visitante, pudiendo mencionar entre ellos al vice-presidente del Wanderers, señor Víctor Romero.

El resto de los distinguidos huéspedes llegaron por el expreso de la mañana de ayer.

Fueron recibidos por una comisión compuesta por los señores Rosendo de Santiago y Ramón Brías, presidente y vice-presidente de la Sección Balompié de la U. D. Española.

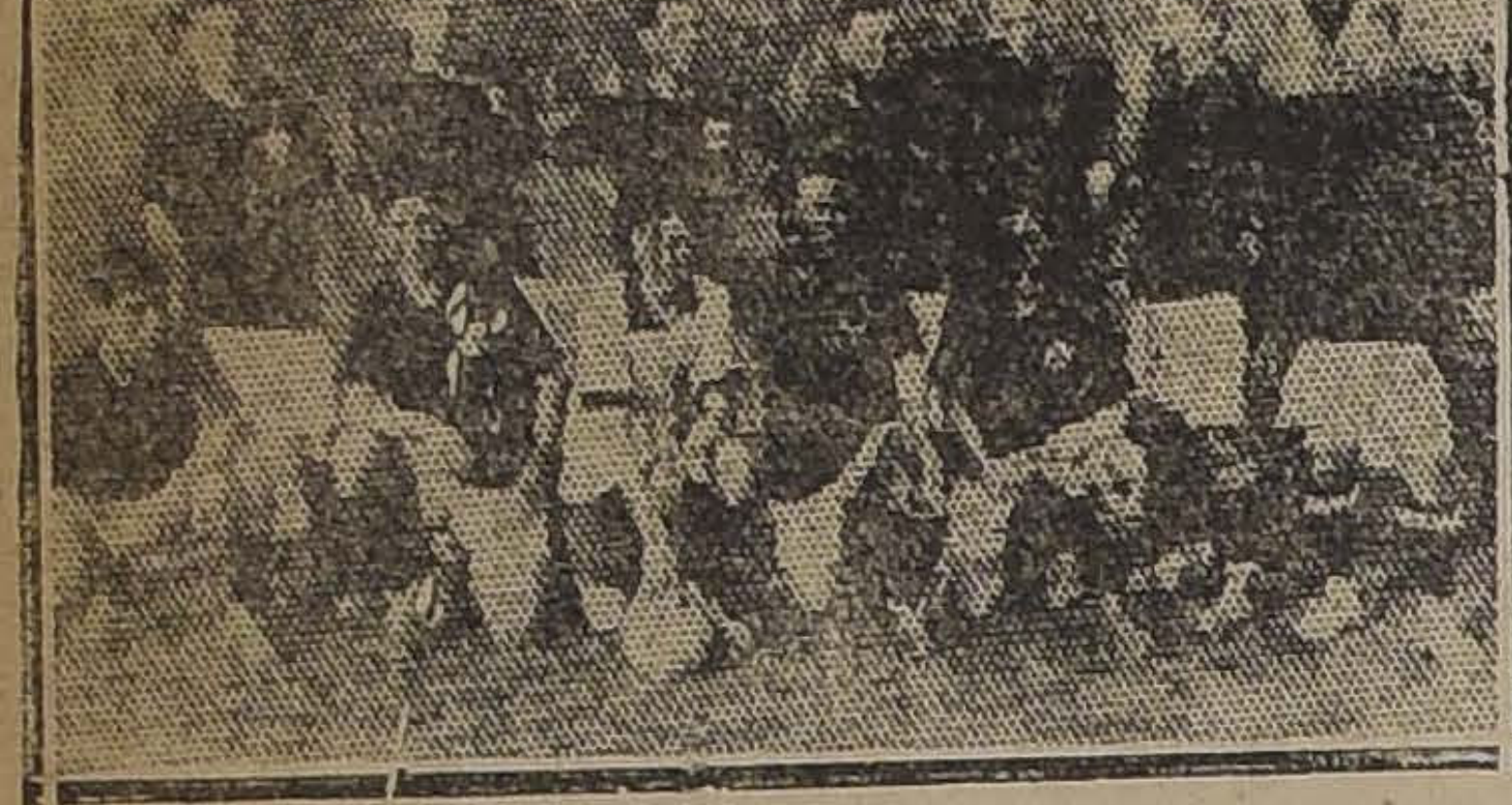

EL EQUIPO VENCEDOR, "SANTIAGO WANDERER F. C.", DE VALPARAISO

SE INICIA LA JORNADA

Minutos después de las 2 P. M., los elencos del Gimnástico e Internado hacen su entrada al field para verificar el encuentro preliminar ante el referee señor Manuel Moreno.

El Internado dominó sin contrapeso a su rival, demostrando mayor eficiencia su línea de ataque, muy bien alimentada por Gagnilli.

Un foul cometido del Gimnástico (listados) dentro del área penal, da oportunidad a Ahumada para marcar el primer tanto en el primer tiempo, corridos 20 minutos.

Vicuña aprovecha un buen pase de Faginilli y enfila un recio lance esquinado que el arquero listado no pudo detener debido a la violencia, produciéndose el segundo tanto en el segundo tiempo.

La contienda finiquita con el triunfo del Internado por dos tantos a cero de su rival.

EL LANCE DE FONDO

En los momentos de iniciarse esta contienda, las tribunas presentaban un bello aspecto, ocupadas por un crecido número de deportistas.

Entre los asistentes a la tribuna oficial podemos mencionar al señor Pedro Picó Miró, presidente del Comité Central de la U. D. E.; señor Carlos Dávila, Director de "La Nación"; vice-presidente del Santiago Wanderers, señor Víctor Romero; señor Rosendo de Santiago, presidente de la Sección Balompié de la U. D. E. y otras distinguidas personalidades de nuestro mundo deportivo y social.

El lance por el trofeo "Asturias" había despertado un entusiasmo muy justificado, pues los equipos que actuarían se habían evidenciado como elementos eficientes.

A las 3.25 P. M., hacen su entrada a la cancha los equipos representativos de ambas colectividades, iniciando el club visitante, luciendo su uniforme verde. Lanza los hurras de estilo, siendo imitada después por la U. D. Española.

Se finiquitan los detalles de estilo, empezando el match. Referee el señor Francisco Jiménez y guardalíneas los señores Felipe Horta y Apablaza. En el sorteo corresponde a los (U. D. E.) jugar sol en contra y viento a favor.

Los cuadros se formaron como sigue:

Unión D. Española:

Lapiedra
Landaeta Vicuña
Vásquez C. Gondra Sobarzo
Mediavilla Simon Legarreta (cap) Pardo Pardo

O

Bustos González
Báez Leiva Bustos
Calderón Barbagelatta (cp) Elgueta
Farías Cárdenas
López
Santiago Wanderers

PRIMER PERIODO

Inician la jornada los verdes (S. W.) a las 3.35 P. M., efectuando una incursión que no da resultado por oportuna intervención de la defensa contraria.

Legarreta pone en juego a Mediavilla que combina brevemente con Vásquez. El intento de los delanteros rojos se malogra porque los verdes no están dispuestos a ceder un palmo de terreno.

Los verdes se sitúan a la ofensiva. Bravo, Báez, Bustos y Leiva, invaden el campo contrario, mediante buenos pases de Barbagelatta y Elgueta. La zaga ibera se defiende con denuedo enviando el balón al centro.

LAPIEDRA SE LUCE

El arquero rojo estuvo ayer como en sus mejores días. Sus oportunas salvadas libraron a su elenco de una derrota mayor.

Leiva y Bustas desean la apertura de la cuenta, provocando serios entreveros frente al arco rojo, pero Lapiedra demuestra sus condiciones atajando en buen estilo. Un nuevo lance de estos delanteros visitantes da oportunidad a Lapiedra para salvar lanzándose al suelo y desviando corner el balón.

Nuevamente Barbagelatta alimenta su línea, cediendo un buen pase a Leiva, que viéndose interceptado por Sobarzo, cede a Bravo. Este delantero se corre por su lado y envía un recio lance que detiene Lapiedra saliendo de su arco.

Todas estas actuaciones del guardavallas ibero le son muy aplaudidas.

UN BUEN TIRO DE CALDERON

González es corre por su ala, después de recibir un corto pase de Elgueta. En su carrera rápida es detenido en mala forma por Sobarzo. El tiro de castigo es servido por Calderón a 30 metros del arco. El lance fué efectuado en forma impecable, siendo salvado difícilmente por Lapiedra. El balón queda frente al arco, dando bote, sin que nadie lo tocara, hasta que Vásquez se da cuenta de la situación apremiante de sus colores e interviene oportunamente.

LOS ROJOS AL ATAQUE

Atanasio Pardo recibe un pase de Mediavilla. El veloz puntero izquierdo se corre por su ala y envía un recio lance esquinado que salva espléndidamente López, siendo muy aplaudido.

LOS VERDES REACCIONAN

El elenco visitante organiza sus filas. Corre tácitamente la consigna de vencer!

Bustos efectúa una buena centrada que deja en espectación a la concurrencia, pues el balón sale aout rozando el travesaño superior.

Elgueta pasa a Farías para una salvada momentánea. Este aprecia la buena colocación de Leiva, pero es detenido por Sobarzo.

LOS ROJOS ACTUAN CON SUERTE

Este período se caracteriza por la rapidez del juego. Los rojos se aprovechan de los buenos augurios que soplan en su favor, y así es como los vemos librarse de la apertura de cuenta, contando a su favor con el factor suerte.

Lapiedra, en dos oportunidades pudo ver batido sus colores, pero el balón fué enviado al centro en momentos en que el arco estaba en inminente peligro.

VALPARAISO PIERDE UN GOAL

Landaeta detiene con hands a Bustos, dentro del área penal, Baez es llamado a servir la falta.

La concurrencia se mantiene en espectación, esperando la apertura de la cuenta y seguramente una victoria parcial de los colores rojos.

El delantero verde sirve con tiro alto, pero Lapiedra detiene el tiro en excelente estilo, mientras los asistentes aplauden frenéticamente la feliz salvada del arquero rojo.

Finaliza el primer período sin que el score se abriera.

SEGUNDO PERIODO

Esta etapa se caracteriza por la flojedad de la acción; parece que los equipos se entregaran a un reposo prolongado para continuar con más ardor la lid; pero el juego pronto se hace rápido, logrando entusiasmar a la concurrencia.

López se luce en su arco, defendiendo sus colores, después de burlar a los delanteros rojos que lo presionan por breve trecho; pero Farías y Cárdenas salen avantes de su labor.

VALPARAISO PIERDE OTRO GOAL

Los verdes se encuentran solos frente a la valla roja; pero un delantero visitante malogra el tanto enviando el balón al centro en forma inesperada.

Este contratiempo no disminuye el entusiasmo entre las filas visitantes que trabajan ardientemente por adquirir una victoria brillante.

Se prosigue un juego de incursiones en las cuales los huéspedes demuestran mayor beneficencia, pues Simon y Mediavilla no dan señales de actividad única. Junto a ellos se encuentran Barbagelatta y Elgueta que malogran todo intento.

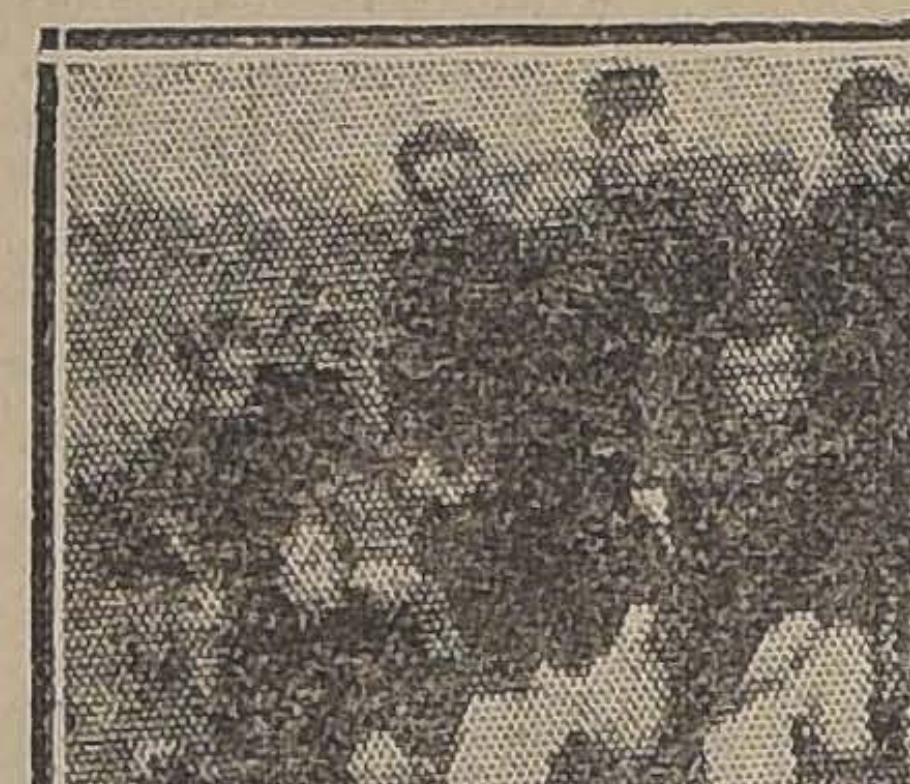

LA UNION DEPORTIVA ESPAÑOLA, QUE CAYO BATIDA POR DOS TANTOS A UNO

Lapiedra en varias oportunidades hubo de desempeñarse en forma muy activa, pues los delanteros verdes laboran con tesón y entusiasmo.

EL PRIMER TANTO

Las continuas incursiones de los visitantes debían tener su resultado. Bravo recibe un pase largo de Elgueta, y al ser detenido, cede a Báez, quien a su vez pasa a Leiva; este delantero muy bien colocado finiquita la acción, rematando con un tiro violento esquinado que el arquero rojo no pudo interceptar.

La apertura de la cuenta es muy aplaudida por los concurrentes. Faltaban diez minutos para el término del match.

LOS VERDES AUMENTAN LA CUENTA

El tanto obtenido da nuevos bríos a los verdes que continúan francamente a la ofensiva, dispuestos a aumentar el score en su favor

Van corridos cinco minutos, cuando Bustos efectúa una buena centrada que toma González y cabecea; Vicuña atento a la acción, intenta detener el tiro, pero interviene en buena forma Bravo que introduce el balón en las redes con una buena cabeceada, cuando faltaban cinco minutos para el final del encuentro.

EL UNICO TANTO DE LOS ROJOS

Legarreta organiza sus filas para descontar la ventaja; al efecto, activa el trabajo.

Un foul de Farías, a 15 metros del arco, da oprtunidad a Mediavilla para enviar recto al centro. El tiro es tomado por José Pardo, que envía al arco con un lance violento que López no vió.

Este goal da entusiasmo a los iberos, pero el término de la contienda ha llegado cuando la cuenta señala dos goals a Santiago Wanderes por uno de la Unión Deportiva Española.

COMENTARIOS

El Wanderes demostró mayor eficiencia en sus ataques; de ahí su victoria. Su defensa es eficiente; su línea media, oportuna para atajar y buena para alimentar a los delanteros.

La derrota de los residentes se debe a la defección de algunos elementos como Simon, Sobarzo y Mediavilla, que no estuvieron a la altura de sus antecedentes. Faltó, en consecuencia, cohesión en las filas.

Los remates efectuados demostraron falta de precisión. Atanasio Pardo y Legarreta, bien; pero en otras oportunidades han indicado que pueden desempeñarse en mejor forma que ayer.

MANIFESTACION A LOS VISITANTES

Anoche se efectuó en el Restaurant "Teutonia", una manifestación que ofrecía la U. D. E. a los visitantes

Se brindó por la prosperidad de ambas entidades. El presidente de entidad residente hizo entrega a Valparaíso del trofeo "Asturias".

Asociación de Foot-ball de Santiago

Partidas oficiales que deberán jugarse el próximo Domingo:

Copa República. — 5 de Abril 1.o v. Jorge V 1.o — Cancha, Estadio Policial. Hora: 2 P. M. — Arbitro, señor Arturo Flores.

Copa Chile (Uruguay). — Defensor de Chile 1.o v. Escuela de Artes 1.o — Cancha: Escuela de Artes. Hora, 3.30 A. M. Arbitro, señor Oscar N. García.

Santiago 1.o v. Borgoño 1.o — Cancha, Santiago. Hora: 3.30 P. M. Arbitro, señor Manuel Moreno.

Copa Chile (Argentina). — Everton 1.o v. Malleco Austral 1.o— Cancha, Escuela de Artes. Hora, 3 P. M. Arbitro, señor Felipe Horta.

Independencia Juvenil 1.o v. Unión Deportiva Española 1.o B. — Cancha, Unión Deportiva Española. Hora, 3 30 P. M. — Arbitro, señor E. Tessada.

Copa Ulises Alvarez. — 5 de Abril 2.o v. Jorge V. 2.o — Cancha, Estadio Policial. Hora, 10.30 A. M. Arbitro, señor Ernesto Sepúlveda.

Copa Arauco. — Defensor de Chile 2.o v. Escuela de Artes 2.o —Cancha, Escuela de Artes. Hora, 10.30 A. M. Arbitro, señor Galdames.

Santiago 2.o v. Borgoño 2.o —Cancha, Santiago. — Hora, 2 P. M. Arbitro, señor Erasmo Zapata.

Copa Miguel Blanco (República). —5 de Abril 3.o v. Jorge V. 3.o — Cancha, Estadio Policial. Hora, 9.15 A. M. — Arbitro, señor Lillo.

Copa Miguel Blanco (Chile). —Santiago 3.o v. Borgoño 3.o — Cancha, Santiago. — Hora, 10.30 A. M. Arbitro señor Roberto Aguirre.

Unión Deportiva Española 3.o v. Independencia Juvenil 3.o — Cancha, Unión Deportiva Española. Hora, 10.45 A. M. Arbitro, señor J. Olivares.

Copa Ecuador. — Unión Deportiva Española IV v. Benjamín Dávila IV. —Cancha, Unión Deportiva Española Hora, 9.30 A. M. Arbitro, S. Tirado.

Directores de turno. — En el Estadio Policial, en la mañana el señor Pardo, y en la tarde el señor Cádiz. En la cancha del Santiago, en la mañana el señor Luis Vergara, y en la tarde, el señor Pacheco. En la cancha de la Escuela de Artes, en la mañana el señor Fortunatti, y en la tarde, el señor Díaz. En la cancha del Unión Deportiva Española, en la mañana el señor Flores, y en la tarde el señor T. González.

EL CAMPEONATO SURAMERICANO DE FOOT-BALL

La Oficina Permanente de la Confederación Suramericana de Foot-ball ha dirigido al diputado señor Rafael Torreblanca, el siguiente cable:

"Montevideo, 18 de Junio de 1924.—Señor Rafael Torreblanca, presidente de la Federación de Foot-ball de Chile. — Campeonato Suramericano iniciarase 14 de Setiembre en Buenos Aires. Ruégole contestar participación.—CONFEDERACION SURAMERICANA".

El señor Torreblanca se sirvió informarnos ayer que el cuadro chileno quedaría concentrado desde mediados del próximo mes en la ciudad de Talca. Nos expresó, igualmente, que seis países intervendrán en esta oportunidad en el gran concurso continental, en el cual hará acto de presencia el cuadro uruguayo, campeón del mundo; Brasil, Uruguay, Paraguay, Perú, la Asociación Argentina y la Federación de Foot-ball de Chile.

EL 9.o ANIVERSARIO DEL CARIOCA F. C.

Cumple hoy el Carioca F. C. nueve años de vida.

Entusiastas jóvenes del Instituto de Electrotecnia de la Universidad Católica echaron las bases de este prestigioso club, quedando constituído el Directorio en la siguiente forma: Presidente, señor José Barceló; secretario, señor Abelardo Gana; tesorero, señor Adrián Verdeñamo; y capitán del equipo, señor Camilo Vásquez.

Se acordó, por unanimidad de sus miembros, llamarlo Carioca, en homenaje al gran Carioca de nuestros hermanos brasileños.

Habiéndose afiliado a la Liga Infantil de Foot-ball logró adjudicarse el segundo puesto en la serie donde militaba; perteneció después a la Asociación Escolar de Deportes.

En 1918 algunos jugadores pertenecieron al Ignacio Serrano, que militaba en la Asociación Nacional de Foot-ball.

El año 1917 se fundó la Liga Metropolitana de Deportes, siendo reorganizado el Carioca por los señores Camilo Vásquez y Abelardo Gana. Se inscribió el club en la segunda división, por lo que pasó a figurar como adulto, y contaba con buenos jugadores, como Clemente Acuña, los hermanos Gana, Berríos y Vásquez, correspondiéndole definir el puesto de honor con el Santiago National, donde fué derrotado por dos tantos a uno.

Al año siguiente competía por la serie Intermedia, correspondiéndole ser campeón después de vencer a poderosos contendores.

El año 19, de acuerdo con los reglamentos de la Liga Metropolitana, tuvo que entrar a competir por la primera División, por lo que pasaba a ser equipo de primera categoría, después de luchar por tres años consecutivos logró salir victorioso derrotando equipos como el Green Cross, 1.o de Mayo, Zenteno, Maestranza Atlético, Unión Chilena y varios otros, se adjudica la clásica Copa Colonias Escolares "Vida y Patria", que es la mejor que se ha disputado en Ligas o Asociaciones.

Le cupo una actuación sobresaliente al señor Alejandro Olivares, como presidente, cargo que ha desempeñado con entusiasmo.

Después de obtener la valiosa Copa, pasa a militar a la Asociación de Foot-ball de Santiago, donde ha obtenido sonados triunfos, y es considerado uno de los "ases" de la Copa Chile sección Uruguay.

En la actualidad cuenta con cuatro equipos adultos y uno infantil, este último reorganizado últimamente, fué el vencedor del Campeonato de Apertura de la Liga Infantil.

El número de socios que actualmente ha firmado sus registros, es de cien.

Cuenta con jugadores de la talla de Ibacache, Riffo, Barahona, Hernández, Jerez, Gutiérrez y H. Vásquez.

SEÑOR ALEJANDRO OLIVARES,

Presidente de la colectividad

El Directorio actual es el siguiente:

Presidente efectivo, señor Alejandro Olivares.

Vice-presidentes, señores Roberto González y Roberto Aguirre.

Secretario, señor Jorge Olivares.

Pro-secretario, señor Hernán Forné.

Tesorero, señores Pedro Contreras.

Sub-tesorero, señor Alfredo Piá.

Directores: señores Delfín Ilabaca, Camilo Vásquez, Manuel Berríos, Ramón Moreno y Roberto Riffo.

Esta noche, a las 9, se reunirán los socios en Pío IX N.o 50, para celebrar el aniversario.

Nuestro saludo al Carioca en la fecha que hoy conmemora.

RENUNCIA

El senador de Antofagasta don Héctor Arancibia Laso ha renunciado en forma indeclinable los cargos de vice-presidente y miembro del Comité Olímpico Chileno.

PROFESORAS DE FRANCES, MUSICA E HISTORIA Y GEOGRAFIA

Se necesita profesora de Francés, para dos cátedras, en la Escuela Normal de La Serena, con un sueldo base de $ 6,000 anuales.

De Música, con dos cátedras, en la Escuela Normal de Puerto Montt, con un sueldo base de $ 6,000 anuales.

De Historia y Geografía, con dos cátedras, en la Escuela Normal N.o 3 de Santiago, con un sueldo base de $ 6,000 anuales.

Las personas que se interesen por estos puestos, deben presentar sus certificados y demás antecedentes en esta Dirección General. (Visitación de Escuelas Normales), antes del 26 del presente.

EL DIRECTOR GENERAL DE EDUCACION PRIMARIA

PROPIEDADES
DE RENTA DE
$ 50,000 hasta
$ 800,000
COMPRO
Pago contado.
GALERIA ALESSANDRI 18
J—31

LA HERMOSA TARDE DEPORTIVA DE AYER EN HON DEL URUGUAY

EL MAGALLANES VENCE AL BRIGADA CENTRAL POR TRES TANT CONTRA CERO

ELOCUENTE EXTERIORIZACION DE SIMPATIA DE QUE ES OBJE EL PAIS HERMANO

En la tarde de ayer se verificó la tarde deportiva dedicada al Uruguay y a beneficio de la familia del malogrado deportista don Isaías 2.o Hormazábal. Se dió cita al central fiel que posee el Magallanes, en Independencia, una concurrencia que, a pesar de los numerosos y buenos encuentros fijados para la tarde, llenaba las aposentadurías y los costados.

Presidió la reunión el vice-cónsul del Uruguay, en representación del señor Ministro, que no pudo asistir por asuntos de familia. Acompañaban al representante del Uruguay, varios componentes del personal de la Legación, estaban además, el Directorio del Magallanes y Brigada Central, el presidente de la Federación de Football de Chile, don Rafael Torreblanca, el parlamentario don Rosamel Gutiérrez y numerosas damas que contribuían a dar brillo y realce a esta simpática y significativa reunión.

EL PRELIMINAR

Hicieron el match preliminar el segundo equipo del Brigada con el Magallanes B. a las órdenes del árbitro señor Huidobro, quien actuó en buena forma. Desde sus comienzos pudo notarse la superioridad del Magallanes B., quien presionó constantemente a su caballeroso contendor. Hubo numerosas y encomiables jugadas, respondiendo ambos cuadros a su prestigio.

Terminó el preliminar con el triunfo del Magallanes B. por tres tantos contra uno.

EL DESFILE

A las 3 P. M., en correcta formación, los conjuntos a quienes estaba confiado el encuentro de fondo, hacían su entrada a la cancha acompañados de miembros de los directorios de las entidades en lucha y dos pabellones nacionales.

Frente a la tribuna oficial saludaron al representante del Uruguay con sonoros y entusiastas hurras. Acto continuo, usó de la palabra el señor Alvaro Reyes en representación de los dueños de casa, quien en oportuna y elocuente improvisación ofreció la fiesta al señor vice-cónsul.

A continuación el poeta chileno, don Alberto Martínez Monreal, declamó una oda original dedicada a la juventud americana, mereciendo justos y prolongados aplausos por lo conceptuoso y vibrante en su forma y fondo.

EL MATCH DE FONDO

Ante el árbitro señor Alberto Parodi, presidente de la Liga Metropolitana, se dió comienzo al esperado encuentro.

Previas las formalidades de estilo, los cuadros se presentaron como sigue:

Magallanes (listados):

Arroyo
Ernsts Witcke (cap.)
Arellano, Teuche Quiñones
Ortega, Sepúlveda, Acuña Arellano,
Arroyo
O
Riveros, Alarcón, Moya, Domínguez,
Toro
Ampuero, Rojas Galleguillos
Figueroa Abarza
Barahona
Brigada Central

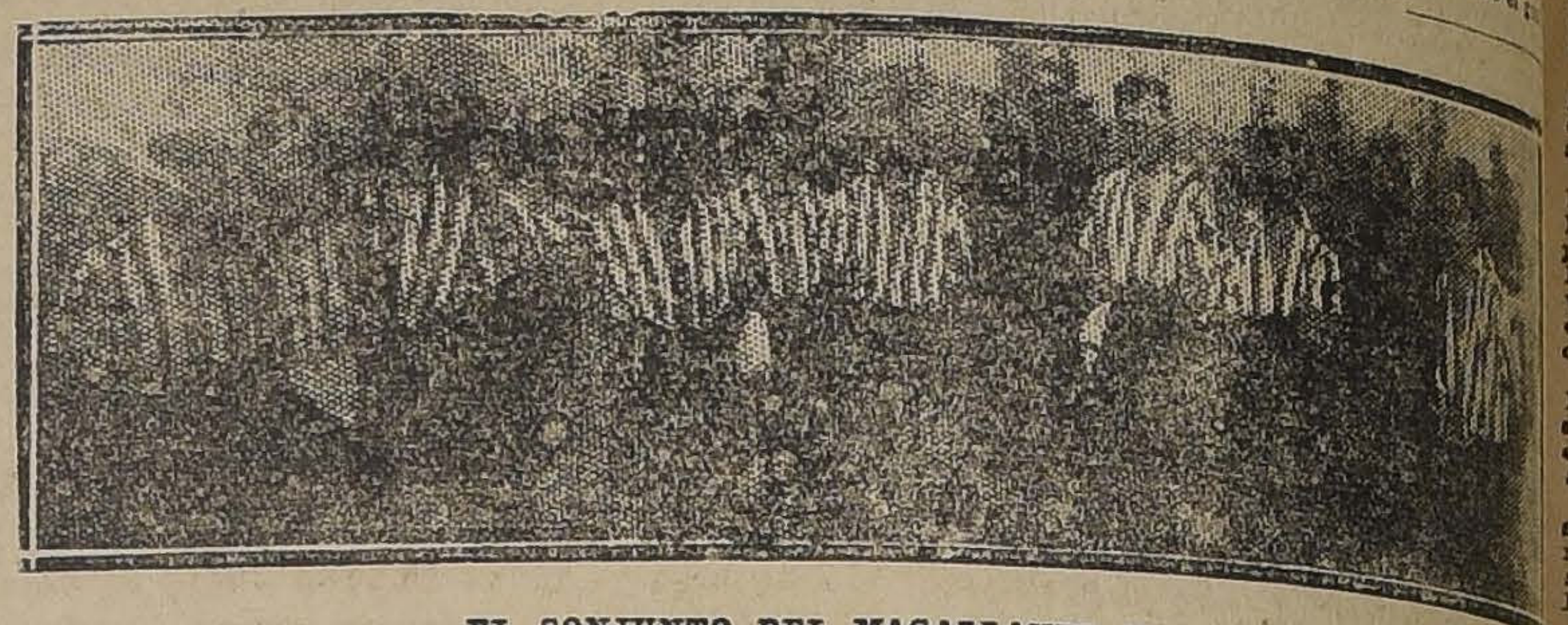

EL CONJUNTO DEL MAGALLANES, VENCEDOR

El Magallanes actuó con luto al brazo.

EL PRIMER PERIODO

A las 3.45 P. M. Moya puso en movimiento el balón cediéndolo a Domínguez, quien, al intentar un avance, es despojado por Sepúlveda, el que pasa a Teuche. Este se corre algunos metros y pone en juego a ágiles los que, desde el primer momento, se colocan en franca ofensiva.

SE ABRE LA CUENTA

Se juega en el campo azul insistentemente, trayendo esto consigo a los dos minutos de juego, el primer tanto a favor de los listados. En efecto, Teuche avanza, cede a Acuña, quien burla a un contrario y pasa a Sepúlveda, el que a su vez entrega en espléndida forma a David Arellano, delantero que se corre algunos metros y remata con un tiro imbarajable.

Grandes aplausos saludan esta magnífica maniobra.

Puesta en juego nuevamente la pelota, el Brigada entusiastamente desea descontar esta desventaja, pero la defensa magallánica responde bien, interceptando y desbaratando los avances de la línea delantera azul y dando a su línea de ágiles una tarea continua y ordenada.

Los azules se notan un tanto desconcertados. Ampuero y Galleguillos se multiplican para oponer resistencia a la línea de ataque contraria, la que juega y se entiende a conciencia.

A pesar del entusiasmo y empuje que ponen los delanteros ante defraudados en sus intentos p magnífica zaga magallánica Ernst, Arellano y Teuche, su día. Es así cómo en este sólo en dos oportunidades ha venido el guardavallas listado.

EL SEGUNDO TANTO

A los 23 minutos Ortega por su ala; burlando a Ampuero la pelota a Acuña, quien la a Sepúlveda, jugador que da de tiempo alimenta a su quierda. Arroyo recibe el combina a Arellano, quien, cado, se encarga de aumentar ta a favor de sus colores irreprochable.

Parte el Brigada haciendo ría incursión al campo vando F. Arellano cuando el recía inevitable.

Poco antes de terminar el período. Domínguez y Toro, Ernst, pero el delantero Moya tó débil, dando oportunidad quero a responder sin apremio.

Terminó la etapa con la cuenta:

Magallanes, 2 tantos.
Brigada Central, 0 tanto.

EL SEGUNDO PERIODO

Reiniciado el juego, se nota vorable reacción en los avances de Toro y Domínguez en peligro la valla magallánica pecialmente Toro, en una oportunidad se corrió velozmente por su ratando en forma violenta, suerte no le es favorable, jugada pasa rozando saño.

esta altura el juego se y más interesante; son oportunidades que se presentan Brigada para descontar ro tiros desviados y corners vidos, dejan sin efecto sus ciones.

La línea media del Magallanes previendo el peligro, forma armónica y a fondo contraria y empieza a alimentar método y precisión a sus ros

Acuña, aliviado del al tobillo, que lo había las canchas, está en su parte el juego y remata violenta y sorpresiva. emplea ampliamente pero una oportunidad lo soltándosele el football

A LOS 100,000 PALETOES

21 DE MAYO, ESQUINA SAN PABLO

REALIZACION EXTRAORDINARIA DE LA ESTACION

20 DE JUNIO

PRECIOS MUY BAJOS

PARA SEÑORAS

TRAJES SASTRE, en casimir buena clase, corte elegante, modelos de moda, desde.. .. .. $	55.00
PALETOES en cheviot azul marino y negro, hechura esmerada, modelos muy elegantes, desde.. .. .. $	69.00
PALETOES en género fantasía, de color, pura lana, clase fina, corte de moda, desde.. .. .. $	89.00
VESTIDOS en sarga de lana color, modelos de gran moda, hechura fina, desde.. .. .. $	39.00
POLLERAS en sarga o gabardina, en negro o color, corte muy elegante, desde.. .. .. $	19.90
BLUSAS en velutina buena clase, hechura elegante, gran variedad de colores, desde.. .. .. $	11.90
	7.90
CAMISETAS en punto de lana, muy abrigadoras.. .. .. $	2.80
CAMISETAS de algodón muy buena calidad, mangas largas.. .. .. $	1.90
MEDIAS NEGRAS de algodón, color firme, clase buena. .. .. .. $	

PARA SEÑORITAS Y NIÑAS

PALETOES en cheviot azul marino, muy buena clase, corte elegante, adornados con pespuntes de seda, para edades de 6 a 14 años.. .. .. $	39.00
PALETOES en género de fantasía pura lana, colores de moda, hechura esmerada, para edades de 12 a 16 años.. .. .. $	49.00
VESTIDOS en sarga azul pura lana, hechura marinero, adornados con cintas, para edades de 6 a 12 años.. .. .. $	39.00
VESTIDOS en género lana de color, clase fina, muy elegantes, para edades de 4 a 10 años.. .. .. $	25.00

PARA NIÑITAS

VESTIDOS en género fantasía, buena clase, colores de todo gusto, para edades de 2 a 5 años.. .. .. $	4.90
CAPITAS para guaguas en moletón afranelado, adornadas con festones o borlitas de lana.. .. .. $	12.90
ZAPATITOS en cuero de color, buena clase, para guaguas.. .. .. $	1.60

PRECIOS MUY BAJOS

21 DE JUNIO

LA CASA
QUEDA ABIERTA TODOS LOS
SABADOS
HASTA LAS 7.30 P. M.

23 DE JUNIO

GENEROS DE LA ESTACION
POR METROS Y RETAZOS
A PRECIOS
IRRISORIOS

diendo puntapiés esquinas, sin consecuencias.

EL TERCER GOALS

A los 25 minutos, Rojas comete un foul contra F. Arellano. Servido por Acuña, con tiro directo, rebota en Ampuero, oportunidad que aprovechó Sepúlveda para rematar en forma precisa, obteniendo así el tercer tanto de la tarde.

En los últimos minutos del partido, se notan varias oportunidades de Arroyo, los que aprovechados por Acuña, y D. Arellano, ponen en constante peligro el Arco del Brigada.

Cuando los azules, sin decaer, se preparaban para arremeter el campo contrario, el árbitro anunció el término de la jornada con el triunfo del Magallanes por tres a cero.

COMENTARIOS

Tenemos como norma de conducta esbozar, aunque ligeramente, las alternativas y comportamiento de los actuantes en forma desapasionada y estrictamente ajustada a la verdad.

La labor de los arqueros fué, especialmene el del Brigada, árdua y difícil; respondió en la mayoría de las veces, pero estuvo un tanto nervioso.

De los zagueros mencionaremos un primer término a Otto Ernst, quien en compañía de Witcke y Figueroa, actuaron a conciencia.

En la línea media, se impuso la labor de los jugadores Teuche, F. Arellano y Ampuero. Este último, debido probablemente a la gran actividad que le impuso la línea de ataque, no tuvo oportunidad de efectuar jugadas que en otras ocasiones le han sido clásicas.

La línea delantera del Brigada, en la cual sobresalen Domínguez y Toro, actuó en forma aislada, pues en conjunto no respondió careciendo de armonía.

El quinteto ofensivo magallánico se desevolvió en forma eficiente, con más conciencia y pericia que en presentaciones anteriores. Descollaron: David, Arellano y Acuña.

El público se demostró muy correcto, estimulando en forma culta, sin hacer distinción de bandos.

El árbitro, señor Parodi, muy correcto y seguro en sus fallos.

En cuanto al desarrollo mismo del match, fué caballeroso, lo que honra a vencedores y vencidos.

En la cancha del Barcelona

En la cancha del Barcelona se jugaron ayer los partidos anunciados por la competencia especial organizada por el Santa Elena F. C.

En la contienda preliminar, dirigida por el señor J. Catenacci, venció por el score mínimo el Santa Elena contra el Barcelona.

El partido de fondo dió lugar a una reñida y laboriosa contienda que se resolvió con el triunfo del Audax Italiano por dos tantos contra cero.

El primer tanto fué colocado por Yacoponi, a los cinco minutos de juego y el segundo, a consecuencia de un puntapié penal que sirvió con toda precisión Félix Corte a los 20 minutos de la segunda etapa.

Liga Metropolitana de Deportes

PARTIDAS OFICIALES PARA EL PROXIMO DOMINGO

Copa Jackson

10 de Mayo con Miraflores. Cancha Magallanes; hora, 3.15 P. M. Arbitro, señor Eduardo Huidobro.

Unión Chilena con Eleuterio Ramírez. Campos de Sports N.o 2. Hora, 3.15 P. M. Arbitro, señor J. Figueroa.

Copa Prieto

Gath y haves con Escuela Normal. Cancha Gath y Chaves. Hora, 5.15 P. M. Arbitro, señor Francisco Jiménez.

Audax Italiana con Ferroviarios (Mapocho). Campos Soprts N.o 1. Hora, 3.15 P. M. Arbitro, señor Fco. Troncoso.

Green Cross con Morning Star. Cancha English. Hora, 3.15 P. M. Arbitro, señor A. Parodi.

Copa Campbell

Unión Cordillera con Magallanes B. Cancha Magallanes. Hora, 1.45 P. M. Arbitro, señor E. Guzmán.

Barcelona con Zenteno. Cancha, Independencia N.o 1. Hora, 1.45 P. M. Arbitro, señor J. D. Macdonald.

1.o de Mayo Juvenil con Wellington. Campos de Sports N.o 1. Hora, 1.45 P. M. Arbitro, señor Eduardo Macdonald.

Copa Acosta A.

Morning Star con Green Cross. Cancha English. Hora, 1.45 P. M. Arbitro, señor Ernesto Romero.

Copa Acosta B.

Unión Chilena con Eleuterio Ramírez. Campos Sports N.o 2. Hora, 10.45 P. M. Arbitro, señor H. Arroyo.

Ferroviarios (Providencia) con E. Metalúrgicos. Campos Sports N.o 3. Hora, 1.45 P. M. Arbitro, señor Luis J. González.

Copa Acosta C.

Trovador Chileno con Lenin. Campos Sports N.o 3. Hora, 3.15 P. M. Arbitro, señor Juan Jiménez.

Unión con Huteza y del Río. Cancha Maestranza. Hora, 2.15 P. M. Arbitro, señor José R. Soto.

Copa Betteley A.

Morning Star con Wellington. Cancha Independencia N.o 1. Hora, 9.30 A. M. Arbitro, señor Oscar Olivares.

Audax Italiano con Lautaro Atlético. Campos Sports N.o 1. Hora. 10.45 A. M. Arbitro, señor Armando Godoy.

Copa Betteley B.

D. Claret Con Capitán Scott N.o 2. Hora, 1.45 P. M. Arbitro, señor Momero Aguirre.

J. Kerner con M. Castillo. Cancha Gath y Chaves. Hora, 2 P. M. Arbitro, señor Alfredo Vargas.

1.o de Mayo con Santiago Rangers. Campos Sports N.o 3. Hora, 10.45 A. M. Arbitro, señor Fco. Viveros.

Copa Chaparro A.

Trovador Chileno con Santiago Rangers. Campos Sports N.o 3. Hora, 9.30 A. M. Arbitro, señor P. Domínguez.

Copa Chaporro B.

Audax Italiano con Zenteno. Campos Sports N.o 1. Hora, 9.30 A. M. Arbitro, señor Nicolás Coloma.

Unión con Maestranza. Cancha Maestranza. Hora, 1.30 P. M. Arbitro, señor Manuel Perea.

Directores de turno: Campos Sports: Mañana, señores Vergara y Lisboa; tarde, señores Barros, Coopman y H. Aguirre.

Independencia N.o 1. Mañana, señor Cucurella; tarde, señor Contreras, del Britania. Magallanes: Tarde, señor Gae'túa. Gath y Chaves: Tarde, señor Saldías. English: Tarde, señor Parodi. Maestranza: Tarde, señor Perea.

Liga Infantil de Foot-ball

Partidas oficiales que se jugarán el Domingo 22.

Primera División. Serie A.

Morning Star I con Fundición Libertad I; cancha Magallanes; hora 11.15 A. M., árbitro señor L. Vargas.

Segunda División. Serie A.

Wanderer II con U. San Eugenio; cancha Panteon; hora 3.45 P. M.; árbitro señor Humberto Arenas.

Morning Star II con Fundición Libertad II; cancha Magallanes; hora 10.15 A. M.; árbitro señor L. Vargas.

Segunda División. Serie B.

U. Deportiva Española con Gmo. Guzmán; cancha Santa Laura; hora 11.15 A. M.; árbitro señor Enrique Orellana.

Tercera División

Wanderer III con Germinar III; cancha Magallanes; hora 9.15 A. M. Arbitro señor A. Weitz.

U. Deportiva Española con Defensores de Chile, cancha Santa Laura; hora 10.15 A. M.; árbitro señor Enrique Orellana.

Santiago III con Santos Dumont; cancha Santiago; hora 9.15; árbitro señor Luis A. Vergara.

Directores de cancha. Magallanes señor L. Vargas; Santiago, señor L. H. Vergara; Santa Laura, señor F. Barahona y Panteón señor J. Meyer.

La partida entre el Carioca y Galvarino quedó suspendida por estar

EL INTER-LIGAS DE LA FEDERACION DE FOOT-BALL

EN LA CONTIENDA DE AYER, LA NACIONAL VENCE A LA OBRERA POR DOS A CERO

Ante numerosa concurrencia se desarrolló en la tarde de ayer, en la cancha principal de la Liga Nacional de Foot-Ball, el anunciado encuentro entre el seleccionado de esta corporación y el de la Liga Obrera, con el objeto de formar el cuadro del Consejo Local de Santiago, que deberá intervenir con algunas provincias, para formar el elenco internacional de la Federación de Foot-ball de Chile.

EL PRELIMINAR

A las 2.30 P. M. se dió comienzo a la reunión con un preliminar a cargo de los combinados B., de ambas Ligas. Después de un lance regularmente movido, llegó su término con un empate a un goal.

EL INTER-LIGAS

Bajo las órdenes del árbitro señor Luis Benoni, a las 4 P. M., se dió comienzo al encuentro inter-ligas, con participación de los siguientes conjuntos:

Liga Nacional:

Ortiz,
Trujillo, Guzmán (cap.)
Morales, Molina, Silva,
Chamorro, Pizarro, Escobar,
Moccia, L. Alegría.
O
Figueroa, Contreras,
Kosulich, Peña, Gómez,
Naranjo, González, Ortiz,
Cerda, Colombo,
Abarca

Liga Obrera:

Desde los primeros momentos la brega adquirió especial movilidad, correspondiendo a la Nacional llevar el primer ataque a fondo, por intermedio de Alegría, alejando el arquero Abarca.

Después de cinco minutos de ataque, por parte de la Nacional, la Obrera organiza un buen avance por su ala derecha. Una centrada de Contreras es tomada por Kosulich a tiro que detiene Ortiz enfilando un tiro que detiene Ortiz, lanzándose al suelo. En la misma puerta interviene Guzmán, salvando un tanto inevitable.

Inmediatamente la Nacional avanza Silva, cede a Pizarro y éste a Chamorro, quien obliga a Cerda a conceder un puntapié esquina. El corner es servido por Alegría en forma que produce un serio entrevero que salva Abarca, concediendo otro corner que aleja Colombo.

Un hand de Trujillo cerca del área penal sirve Naranjo con un directo que detiene Ortiz.

La Nacional ejercita varios avances por intermedio de Moccia, jugador que envía una hermosa centrada que Chamorro toma, pero remata desviado.

Una combinación del ala derecha de la Obrera, obliga a conceder un corner que lanza Contreras en muy buena forma. La pelota se estaciona varios minutos en la zona peligrosa de la Nacional, dando improba labor a su defensa, descollando Morales.

El juego continúa movidísimo por ambos baluartes, equilibrándose la contienda. Los arcos pasan por momentos de verdadero apremio ante la impetuosidad de los ataques de las líneas delanteras.

La defensa de la obrera actúa con todo brillo, principalmente Colombo que se revela como un zaguero de grandes aptitudes.

El quinteto ofensivo demuestra conocerse en conjunto y se desenvuelven con toda precisión, mediante bien estudiados pases. Contreras es un alero rápido que conoce su puesto.

Entre los ágiles de la Nacional se destaca sin discusión, Moccia, puntero derecho que verifica matemáticas centradas que se pierden lamentablemente por descuido del trío central. En dos oportunidades Pizarro recibió las centradas, perdiendo oportunidades únicas, por un descuido inexplicable.

Llegó el término del primer período sin que se abriera la cuenta.

Reiniciada la contienda, la Nacional se colocó a una puerta desde sus comienzos y su conjunto se rehabilitó ampliamente, demostrando que está en condiciones de medirse con grandes probabilidades de éxito frente a los combinados de las principales Ligas del país.

El ataque de la Nacional fué persistente, perdiendo numerosos avances por falta de precisión en los remates en unos casos y por off-side en otros.

SE ABRE LA CUENTA

Habían corrido 30 minutos de dominio absoluto de la Nacional, cuando Alegría recibe un pase de Escobar y después de burlar a varios defensores, desde cinco metros, envía un precioso tiro esquinado, que Abarca no alcanzó a detener, a pesar de los esfuerzos que realizara.

La característica del match no varía y continúa la Nacional a la ofensiva.

LA NACIONAL AFIANZA SU VICTORIA

No habían corrido cinco minutos, desde la apertura de la cuenta, cuando Morales pone en juego a Alegría, quien, después de correrse, centra. Pizarro, ventajosamente colocado, sin pérdida de tiempo, remata la jugada con un arrastrado fortísimo que dejó sin chance al guardavallas de la Obrera, produciéndose en esta forma el segundo y último tanto de la tarde.

En los últimos minutos, la Obrera hizo algunos esfuerzos encomiables por disminuir su desventaja, pero la defensa de la Nacional no le dejó obrar.

Terminó el lance, en consecuencia, con el triunfo de la Nacional, por dos tantos contra cero.

COMENTARIOS

La Nacional obtuvo ayer una merecida victoria. Su elenco está formado por jugadores que se conocen y aunque no son de cartel, poseen condiciones especiales y mucha experiencia.

Estamos ciertos que su cuadro está a la altura de los mejores del país.

Recordamos que en temporadas anteriores igualó posiciones con la Asociación Santiago y que en Noviembre del año último, empató con el seleccionado de Talca.

El cuadro que posee actualmente, en nada desmerece al de aquellas oportunidades.

Entre sus hombres, debemos hacer especial mención del medio zaguero Morales, del [illegible] y de los delanteros Moccia, Chamorro y Alegría.

En cuanto a la Obrera, hizo ayer la mejor presentación de cuantas hasta la fecha ha efectuado.

La línea delantera se demostró muy ágil y empeñosa, pero no tuvo la suficiente cooperación de la línea media, además, de que el insider derecho no trabajó en armonía con su compañero de ala.

Entre los zagueros Colombo, hizo un juego revelador. Merece ser tomado en cuenta en el conjunto de la Federación de Football de Chile.

El árbitro señor Belloni, muy correcto e imparcial.

LA REUNION DE AYER EN LA CANCHA DEL SANTIAGO

EL CHILE DE MELIPILLA VENCE AL MORNING STAR POR DOS A CERO

En el preliminar el Santiago F. C. se impone sobre el Gold Cross por cuatro tantos contra cero

Ante una concurrencia numerosa, se efectuaron ayer los encuentros anunciados por nuestro diario, y los cuales habían logrado interesar a nuestros aficionados, a pesar de que el día de ayer, fué pródigo en encuentros de interés.

Dió principio a la reunión el match que por el trofeo donado por el Moning Star habían concertado los primeros equipos del Santiago y Gold Cross.

Este partido fué sin duda el más interesante de la tarde y en él obtuvo una brillante y merecida victoria, el cuadro del Santiago, quien se impuso, obteniendo el triunfo por cuatro goals contra cero.

EL MATCH DE FONDO

Por el trofeo donado por el señor José María Escobar, jugaron el partido de fondo los primeros cuadros del "Chile" de Melipilla y Morning Star de esta ciudad.

Bastante interés había por presenciar la actuación del cuadro visitante, pues hacía bastante tiempo que no actuaba en nuestras canchas.

Sin embargo, la presentación que hizo, lo mismo que la del Morning, no convenció a nadie, pues la brega resultó deslucida y sin jugadas meritorias.

El Morning batió su propio arco por intermedio de Gómez, y esto sin duda influyó que sus hombres se desmoralizaran completamente.

El "Chile" aumentó después la cuenta, llegando al final con el siguiente resultado:

Chile de Melipilla, (2).
Morning Star, (0).

SANTIAGO UNIDO JUGARA EL PROXIMO DOMINGO EN EL ESTADIO POLICIAL

SU PRIMER PARTIDO DE PRACTICA

Después de haberse verificado los diferentes lances en competencia por el Escudo Simpson, entre las diversas ligas de la capital afiliadas a la dirigente porteña, el Domingo próximo deberá jugarse en el Estadio Policial el primer partido de práctica bajo los auspicios de la Asociación Santiago que el 8 del presente en su match contra la Metropolitana se adjudicó el puesto de honor.

En esta ocasión, volverán como en años anteriores a encontrarse juntos los mejores elementos con que cuenta Santiago, ya sean éstos pertenecientes a la decana o bien a la Liga Metropolitana que, justo es reconocer, dispone en la presente temporada de varios jugadores de cartel y de una competencia sobradamente reconocida.

El público, que sabe apreciar debidamente los méritos de los componentes que están señalados para participar en la tarde del Domingo, se apresta, por consiguiente, para acudir con el entusiasmo de costumbre a ver las magníficas jugadas que éstos habrán de proporcionarle. Los nombres de Legarreta, Medialvilla, Ampuero, y los hermanos Parodo en representación de la Asociación y Ernst, Teuche, G. Giacoponi y Corte por parte de la Metropolitana, nos privan de entrar en mayores consideraciones, ya que todos ellos, son en la actualidad, los exponentes más destacados en cuanto a foot-ball se refiere.

Por otra parte, es bien sabido que, estos lances tenían por objeto seleccionar los jugadores que habrán de constituir el cuadro nacional, que nos deberá representar en los torneos internacionales del presente año, por cuyo motivo, se comprende el empeño que, cada cual, pondrá de su parte a fin de asumir tan honrosa misión.

Contribuirá poderosamente al éxito de esta tarde deportiva, el hecho que, su verificación tendrá lugar en los espléndidos campos del Estadio Policial, el cual como es sabido, dispone de toda clase de comodidades, tanto para el numeroso público que habitualmente lo frecuenta, como para los jugadores mismos que participan en cada encuentro.

Este cuadro se medirá con el seleccionado de la Liga Santiago, que será reforzado con algunos buenos elementos de la Asociación, tales como Tourrel Vásquez del Unión Deportiva Española y varios otros que en nada desmerecen a los anteriores.

Tendremos pues al tanto a nuestros aficionados de todo cuanto se relacione con esta magnífica tarde deportiva en perspectiva.

Liga Santiago

CALENDARIO PARA EL DOMINGO

Copa Jorge Westman. — Loma Blanca I. Escuela de Aviación I. — Hora, 3.30 P. M. Arbitro, señor Tagle. Cancha Vicuña Mackenna.

—Germinar I. v. Carlos Walker I. Hora: 3.30; árbitro, señor Gaete. Cancha: Germinar.

Copa Carlos Rochette. — Valparaíso Sporting I. v. Universal I. Hora, 3.30 P. M.; árbitro, señor Montalba. Cancha: Luis Arrieta.

Copa Díaz Lira. — Galvarino II v. National Sporting II; hora, 1.45 P. M.; árbitro, señor Tagle; cancha: Vicuña Mackenna.

—Universal II v. Luis Arrieta II; hora, 1.45 P. M.; árbitro, señor Montalba; Cancha, Luis Arrieta.

—Germinar II. Carlos Walker II; hora, 1.45; árbitro, señor Gaete; cancha: Germinar.

Copa Esmeralda. — Lautaro II. Teniente Godoy I; hora, 9.30 A. M.; cancha, Vicuña Mackenna: árbitro, señor Espinosa.

—José M. Infante II v. Ricardo Lyon II. — Hora, 10 A. M.; árbitro, señor Espinosa; cancha, Vicuña Mackenna.

—Carlos Rochette I. Santa Elena III. — Hora, 10.30 A. M.; árbitro, señor Aliaga. — Cancha Luis Arrieta.

EXCURSIONISMO

CENTRO EXCURSIONISTA BENJAMIN VICUÑA MACKENNA. — Cita a junta general para hoy a las 6 1|2 P. M. en Bandera 575.

LAWN — TENNIS

EL CAMPEONATO INTER OFFICE—Ayer en la tarde se dió término en las canchas que posee el Club Gath y Chaves en Los Leones, a los campeonatos inter-offices de tennis que este Club había organizado.

Se disputaron la final los excelentes equipos de la Casa Ossandón y Gath y Chaves, que estaban representados por los señores Carlos Ossandón y M. Bascuñán, por la primera, y Carlos Saenger y Juan Meyer, por el Gath y Chaves.

Después de una laboriosa contienda, el cuadro de la Casa Ossandón, se impuso sobre el team de Gath y Chaves, adjudicándose los honores del campeonato. En el doble, el score a favor de la Casa Ossandón fué 6|4, 6|3. En el single entre Saenger y Ossandón triunfó el segundo por el scode de 7|5-6|3. En el siglo Bascuñán versus Meyer, ganó el primero por el score de 6|4-6|3.

Felicitamos a los ganadores de este campeonato, y hacemos extensivas estas felicitaciones al Club Gath y Chaves, organizador de este torneo.

VIDRIERA
de lujo, vidrios cóncavos, especial para tienda, se vende de ocasión.
DELICIAS 2636

Queda establecido
que las sedas de la FABRICA CHILENA DE SEDERIAS han derrotado completamente a las importadas. Exíjalas en todas las tiendas.

EL TORNEO ESCOLAR DE AYER

SE VERIFICA CON ESPECIAL BRILLO EN LOS CAMPOS DE SPORTS DE ÑUÑOA

Una alegre y numerosa muchachada de nuestros círculos estudiantiles se dió cita en el día de ayer en los Campos de Sports, con el objeto de presenciar el torneo para perdedores que había organizado la Asociación Escolar de Deportes.

Durante el desarrollo del torneo los jóvenes particulares recibieron el estímulo entusiasta de sus partidarios y premiaron con aplausos especiales los triunfos de los ganadores.

SEÑORES FEDERICO GROSS, GUILLERMO VELASCO, ENRIQUE MAILLARD Y M. INFANTE, VENCEDORES EN ALGUNAS PRUEBAS

RESULTADOS

Consignamos a continuación los resultados generales del torneo:

Serie A:

100 metros: 1.o Fabián Parada, Escuela de Artes; 2.o Agusto Minte, Inst. Superior Comercio; H. Zanetta, Escuela de Artes. Tiempo: 11 4|5.

200 metros: 1.o A. Minte. Superior de Comercio; 2.o B. Alvarez, Escuela de Artes; 3.o Oscar de la Cruz, Superior de Comercio. Tiempo: 24 2|5.

400 metros: 1.o Fabián Parada (E. A.) 2.o Armando Latuz, Superior de Comercio; 3.o Juan Concha, Escuela de Artes. Tiempo: 54 2|5.

110 metsos con vallas: 1.o H. Pivonka, Escuela Artes; 2.o Juan Gerbratch, E. Artes; 3.o A. Latuz, S. Comercio. Tiempo no se tomó.

Salto largo sin impulso: 1.o Oscar de la Cruz, Superior de Comercio; 2.o J. Gerbratch, Escuela de Artes; 3.o H. Pivonka (E. A.). Distancia: 5.37 metros.

Salto alto: 1.o Federico Gross, E. Artes; 2.o P. Llano, Superior de Comercio; 3o. A. Vivanco, E. Artes. Altura: 1.55 metros.

Lanzamiento de la bala: 1.o P. Llano, S. Comercio; 2.o H. Alcayaga; 3.o J. Gerbratch, E. Artes. Distancia: 10.59 metros.

Lanzamiento del dardo: Se presentó solamente el atleta señor R. Paredes, de la Escuela de Artes.

Posta 4x100: 1.o Equipo de la Escuela de Artes, compuesto por Zanetta, Núñez, Alvarez y Parada. Tiempo: 47 2|5.

2.o Equipo del Instituto Superior de Comercio, formado por De la Cruz, Soto, Peña y Minte.

Serie B:

100 metros: 1.o Gmo. Velasco, A. Bello; A. Gutiérrez, Liceo Alemán; 3.o E. Maillard, Instituto Inglés. Tiempo: 11 2|5.

200 metros: 1.o Gmo. Velasco, A. Bello; 2.o Ruperto Lecaros y J. Velasco, en empate. Tiempo: 24 2|5.

400 metros: 1.o Enrique Maillard, I. Inglés; 2.o S. Vidal, Padres Franceses; 3.o E. Firmani, A. Bello. Tiempo: 55 2|5.

110 metros con vallas: 1.o M. Infante, A. Bello; 2.o C. Cortínez, Instituto Humanidades; 3.o S. Ortúzar, Andrés Bello. Tiempo: 16 3|5. Vallas de 98 cm.

Salto largo: 1.o P. Budenich, Liceo Alemán; 2.o M. Letelier, Liceo Lastarria; 3.o G. Gálvez, Instituto Nacional. Distancia: 5.80 metros.

Salto alto: 1.o Del Canto, B. Borgoño; 2.o B. Beaumont, L. Lastarria; 3.o Pablo Golpfert, L. Alemán. Altura: 1.60 metro.

Salto con garrocha: 1.o En empate: G. Von Plate con P. Golpfert; 3.o L. Courbis, Nacional. Altura: 2.96 metros.

Lanzamiento de la bala: 1.o Juan Bersano, Instituo Inglés; 2.o H. Luco, Nacional; 3.o G. Von Plate, Colegio Alemán. Distancia: 11.06 metros. (Bala de 5 kl.)

Lanzamiento del dardo: 1.o Juan Bersano; 2.o P. Golpfert; 3.o P. Alorens, Nacional. Distancia: 40.25 metros.

Posta: 4x100: 1.o Equipo del Liceo Alemán, formado por Aguirre, Alvarado, Budinich y Gutiérrez. Tiempo 47 2|5.

2.o Instituto Andrés Bello; 3.o Instituto Nacional.

EL TRITHLON

100 metros: Luis Bustamante; tiempo, 11 2|5; Hernán Herrera, 11 3|5; Enrique Figueroa, 12 3|5.

Lanzamiento de la bala: Hernán Herrera, con 12.25 metros; Luis Bustamante, con 9.90 metros; 3.o Enrique Figueroa, con 9.77 metros. (Bala de 5 kilos).

Salto largo: Luis Bustamante, con 6.07 metros; Hernán Herrera, con 5.93 metros; Enrique Figueroa, con 4.35 metros.

COMENTARIOS

Bajo la hábil dirección del entusiasta presidente de la Escolar, señor Ithel Stewart, la reunión se caracterizó por su espléndida organización, y por el entusiasmo y preparación de los competidores. El Instituto Andrés Bello fué el establecimiento que presentó el mayor número de atletas.

Entre los atletas se destacó una buena perfomance de Enrique Maillard, que en una de las series de 400 mtros, puso el buen tiempo de 54 segundo.

En general, el torneo nos dejó la impresión de que el atletismo entre los escolares tiene mucho ambiente y que pronto nos dará a excelentes campeones.

LA TRAVESIA DE SANTIAGO

SE VERIFICARA EN LA MAÑANA DEL PROXIMO DOMINGO, ORGANIZADA POR LA FEDERACION ATLETICA DE CHILE

Las inscripciones se cierran mañana, a las 2.30 P. M.

El próximo Domingo se verificará en esta capital la importante prueba pedestre la Travesía de Santiago, organizada por la Federación Atlética de Chile.

Harán acto de presencia un escogido grupo de especialistas.

Los vencedores tendrán como estímulo premios donados por los señores José Manzano, Luis Sepúlveda, Jenaro Tórtora, José Costa, Juan Gálvez Acuña, Alberto Quiroz y varios otros.

El Pietro Dorando mandó confeccionar cinco artísticas medallas de plata.

En la elipse del Parque Cousiño se efectuará mañana el último entrenamiento de los que van a participar en la prueba del Domingo.

Las inscripciones se reciben en Lord Cóchrane 689, San Diego 780 y en Avenida Matta 1371, y su valor es de dos pesos. Las inscripciones se cerrarán mañana, a las 2.30 P. M.

CENTRO DEPORTIVO PI[illegible]GO.— El próximo Domingo, a las 9.30 A. M., en Panteón, se efectuará el 2.o campeonato interno para perdedores del año.

La competencia es por puntos. Ocupan los primeros puestos los atletas Luis Castro, Manuel Madrid, C. Castro y Gmo. Núñez, los infantiles Juan Castro, H. Salfate, y H. Godoy.

Las pruebas que se desarrollarán son las siguientes: 100, 1.500, 5.000 metros; 3.000 marcha. Lanzamiento de la bala y salto largo. Adultos 100, 1.000 y 400 postas infantiles.

CICLISMO

UNA INTERESANTE REUNION CICLISTA

ORGANIZADA POR EL CLUB CENTENARIO

Esta prestigiosa institución ciclista, prepara activamente una interesante reunión, que se verificará el próximo Domingo, en el Velódromo del Club Deportivo Barcelona.

EL PROGRAMA

El programa es el siguiente:

1.o carrera: 2,200 metros, 3.a categoría.

2.a carrera: 4,000 metros 2.a categoría.

3.a carrera: 6,000 metros, para primera categoría y campeones.

4.o carrera: 4,000 metros, 3.a categoría, con los llegadas.

5.a carrera: 5,000 metros, 2.a categoría, entrenados con moto.

6.a carrera: 30 metros, 1.a categoría y campeones, entrenados con moto.

Entre la tercera y cuarta carrera habrá una carrera para excursionistas sobre una distancia de 4 mil metros.

En las carreras entrenadas con moto, se prohibe el para-brisas.

Las inscripciones se reciben desde hoy en San Antonio 150 y en Inés de Aguilera 1114, taller del señor Francisco del Valle.

UNION CICLISTA DE CHILE. — Cita a junta de delegados para hoy Viernes a las 9 P. M., en su local: Huérfanos 1062.

JOVEN
con conocimientos de contabilidad y trabajos de oficina, encontrará situación de porvenir. Referencias y pretenciones: Casilla 331.

Tiene tiempo todavía ...

FALTA UN DIA Y MEDIO PARA QUE TERMINEN LAS GRANDES OFERTAS DE

MENAJE Y BAZAR

Absolutamente todo está rebajado de precio

Mucho de lo que comprende esta GRAN VENTA usted lo necesita en su hogar. Aproveche esta excepcional ocasión.— Vea nuestras grandes vidrieras de la calle Estado.

OCASIONES EN EL 2.o PISO

EN SPORT:

CINTURONES de cuero, desde ... ... $	3.50
JERSEY de lana, para niños de 8 a 16 años, varios colores, desde ... ... $	14.40
ZAPATILLAS con clavos, para atletismo. "Spalding", desde ... ... $	28.80
STICK para golf de la casa Cochrane, a $	19.20
ANTEOJOS para automovilistas, a .. $	9.60
ESCALERAS de cordel, con peldaños de madera, desde ... ... $	11.50
JUEGOS de argollas para gimnasia, desde ... ... $	24.20

Además ofrecemos un completo surtido de artículos para BASE-BALL, como ser: Guantes, Caretas, Máscaras, Protectores, Bases de colchoneta, Bases de goma, Bats, etc., etc., a precios de gran ocasión.

También ofrecemos: artículos para Esgrima, Guantes para Box, legítimos; Spalding, Libros para todos los sports, en inglés. Artículos para pescar. Artículos para la nieve, y todo nuestro surtido de artículos para boy-scouts, a precios irrisorios.

EN VALIJERIA:

ESTUCHES manicure, en rico cuero marroquí, con útiles de primera calidad, desde ... ... $	20.00
PORTA-DOCUMENTOS en cuero marroquí, desde ... ... $	12.00
ALHAJEROS de cuero marroquí, forro terciopelo o moaré de seda, desde $	40.00
PONCHOS de pura lana, con y sin cuello, doble faz, desde ... ... $	52.50
BUFANDAS de vicuña, garantida, tejidas e hiladas a mano, desde ... ... $	75.00
PONCHOS en lana de camello, doble faz, con cuello, desde ... ... $	134.00
PONCHOS en lana de llama, gran diversidad de colores, desde ... ... $	150.00

ADEMAS OFRECEMOS, a precios de absoluta baratura Máquinas fotográficas y todo lo relacionado con la fotografía.

EN JUGUETERIA:

NOVEDOSO surtido de juguetes con cuerda, automóviles, ferrocarriles, Barcos, animales, desde ... ... $	2.50
MUÑECAS, ofrecemos el más extenso surtido en paño, cartón piedra y pasta, desde ... ... $	5.10
COCHECITOS para muñecas, desde ... $	15.35
TRICICLOS con llantas de fierro o goma, artículo americano, desde... $	112.00
SILLAS para Bebés, modelo comedor, plegables, de la mejor madera de haya, desde ... ... $	44.80

COCHES PARA BEBES:

Acabamos de recibir un selecto surtido de Coches en mimbre y madera, regiamente tapizados, fabricación inglesa, desde ... ... $	256.00

Liquidamos algunos SALDOS de juguetes con pequeñas averías, a precios irrisorios.

GATH & CHAVES

LAS CARRERAS DE LA TARDE DE AYER EN EL CLUB HIPICO

NUESTRO FAVORITO KURILAFQUEN, BATE POR 1|2 CABEZA A MODORRA EN EL CLASICO "NURSERY HANDICAP".— SERENISIMA Y MUCHA PENA ABANDONAN LA CATEGORIA DE PERDEDORES.— RELACION Y RESULTADOS GENERALES

Favorecido por una tarde espléndida, se realizó la reunión de ayer en el Club Hípico, la que se vió concurrido por el numeroso público de costumbre.

El programa resultó deslucido por el gran número de retiros, quedando las pruebas reducidas sólo a un pequeño lote de participantes.

La prueba principal la constituía el clásico Nursery Handicap, reservado a productos de dos años, y con una recompensa de $ 10,000 al ganador.

Fué esta la carrera en que intervino el lote más numeroso de la tarde, siendo Gomalaca, Zafir y Toipan los únicos en desertar.

Nuestro favorito Curilafquen atrajo la mayoría de las opiniones, cerrando en las apuestas cotizado en primer lugar, siguiéndole a continuación Modorra. La acentuada preferencia del público para estos animales, tuvo su confirmación en el final de la carrera, que quedó circunscrita a ellos dos, imponiéndose el potrillo sólo por media cabeza sobre su enemiga. Fué un final bien interesante y que honra tanto al ganador como a la vencida.

Alineados los competidores frente a las cintas, no demoraron mucho éstas en alzarse, moviéndose el lote un poco desgranado y con Petite Chose en el puesto de leader, en compañía de Monza. Las punteras a los 300 metros corridos tenían ya dos cuerpos de ventaja sobre Querella, que corría en tercer término, delante de Curilafquen y Modorra. El resto de los competidores corría agrupado con La Paz en la última línea y precedida por Libélula, la que pasó luego al último puesto, entretanto que La Paz entraba a confundirse en el grupo.

La misión de las punteras quedó cumplida una vez que desembocaron en la recta. Inmediatamente fueron desalojados por Curilafquen y Modorra, que acediaba muy de cerca al hijo de El Tango.

La lucha entre estos dos rivales fué constante durante todo el derecho, logrando un instante Modorra rebalsar la línea de carrera de su rival, pero éste reaccionó y al final tuvo bríos para soportar un nuevo empuje de su tenaz enemiga, conservando en la meta 1|2 cabeza de ventaja sobre ella. Zadorija ocupó el tercer puesto delante de La Paz. Quinta Picazón. Sexta Libélula. Séptima, Crimosa. Octavo Bandazo. Novena Querella. Décima Petite Choze y última Monza.

Tiempo: no se fijó.

Se dió comienzo a la reunión con el premio Marte II, reservado a dos años no ganadores, el que resolvió con el triunfo de Serenísima, que pagó el más alto dividendo de la tarde.

Alzadas las cintas Otumba apareció al frente seguida muy de cerca por Serenísima y El Buin, quedando al fondo Zafir y Livinock. Jirada la primera curva Zona Seca avanzó a alternar con los punteros y juntos aparecieron en la recta al mando del lote Otumba y Zona Seca.

Ya una vez en el derecho, Lochaber avanzó por los palos en tanto que Serenísima se hacía presente por el centro, para quedar dueña de la carrera frente a las tribunas de segunda clase. Allí Zafir apareció por fuera, pero sin lograr comprometer el triunfo de la hija de Calvito, que le precedió en el disco por 3 cuerpos. A igual distancia Lockaber ocupó el tercer lugar, delante de Otumba. Quinto El Buin. Sexto Libinock. Séptima y última Zona Seca.

Tiempo: no se fijó.

A continuación vino una carrera análoga a la anterior, imponiéndose la favorita Mucha Pena, a pesar de haberse esmerado su jinete, el aprendiz Rebolledo, en correrla lo peor posible.

Latoso y Mata Penas señalaron juntos el camino en las primeras distancias, en cuya persecución corrían Mucha Pena, Levantino y Discutido, cerrando el paso la debutante Zelanda.

A los 300 metros corridos, Latoso quedó libre al frente, entretanto que Mucha Pena retrogradaba al penúltimo lugar, colocándose tercera Humita.

Latoso en la recta, apareció siempre al frente del pelotón, acediado por Mata Penas y Levantino, dando cuenta este último del leader frente a las populares.

Parecía seguro el triunfo de Levantino, cuando surgió Mucha Pena, cuyo avance al principio no impresionó en forma de creer posible su triunfo, pero el puntero al final dió señales de fatiga y debió entregarse batido por un pescuezo. El tercer lugar a 2 cuerpos lo conservó Mata Penas, delante de Zomol. Quinto Latoso. Sexta Humita. Séptimo Discutido. Octavo Masianela. Novena y última Zelanda.

Tiempo: 1.26 1|5.

En la tercera carrera se produjo el desbande general de competidores quedando reducida a 3 rivales: Pistacho, Blandina y Bullicioso, obteniendo la victoria holgadamente el primero de los nombrados.

Blandina picó al frente y a los 200 metros corridos la hija de Burgomaster había puesto ya cerca de 6 cuerpos de ventaja sobre Bulliciosa, la que precedía por un cuerpo a Pistacho.

Así siguió su desarrollo la carrera hasta la recta. La puntera fué retrogadando paulatinamente ante el avance de sus dos rivales, pasando Pistacho al primer puesto 150 metros antes del disco, en donde conservó su colocación 1 1|2 cuerpo de ventaja sobre Bulliciosa. Tercera y última a 3 1|2 cuerpos Blandina.

Tiempo: 1.19 3|5.

Al igual que en la prueba anterior, en la cuarta carrera se retiraron los dos tercios de los inscritos, siendo batida la favorita Canción por Perillán.

Como de costumbre, Canción tuvo a su cargo el gasto del tren, violentando la marcha desde las primeras distancias, siendo seguido a tres cuerpos por Copayapú, el que precedía por cinco cuerpos a Perillán y Kolipí, que se movían en los lugares siguientes, quedando al fondo Gitanillo.

Momentos antes de girar la última curva, Perillán mejoró repentinamente su situación, para aparecer en la recta segundo de la puntera. Frente a las galerías Perillán cargó resueltamente sobre Canción, la que en los principios soportó sin dificultad el avance de su enemigo, manteniendo la ventaja que le traía, pero ya en los últimos 150 metros la pupila del Stud Los Andes, empezó a flaquear, y fué así que metros antes de la meta fué dominada por Perillán, que la precedió en el marcador por 1|2 cuerpo. Kolipí ocupó a 2 1|2 cuerpos el tercer lugar. Cuarto Copayapú. Quinto y último Gitanillo.

Tiempo: 1.32.

Por fin Danger se anotó un triunfo en el presente año. El pupilo de I. Espinoza, logró quebrar la guigne que le perseguía y anotarse ayer el triunfo en el handicap de la sexta carrera, en el que intervinieron la mitad de los inscritos.

La partida demoró largo rato en venir, debido a las indocilidades de Don Gonzalo y Virgilio, los que se negaban a acercarse a las cintas, y cuando éstas se alzaron, después de una partida falsa, Pimpolla apareció luciendo sus colores a la delantera. Muy cerca de la hija de Longchamps, corría Virgilio, que en las primeras distancias cerraba el paso, por haber largado desmejorado, pero rápidamente descontó la ventaja y se puso a las patas de Pimpolla. En tercer término corría Jules Dupré delante de Zapallar, Juerga y Don Gonzalo, quedando en los últimos puestos Predilecta y Danger.

Sin mayores alternativas se desarrolló la carrera hasta la recta, en donde la puntera desapareció luego ante el avance simultáneo de Turista, Juerga y Jules Dupré, los que frente a las tribunas de segunda corrían casi en una misma línea. A esa altura Danger fué largado sobre los punteros en una atropelladada que le valió para conquistar la victoria por 1 pescuezo sobre Turista, el que aventajó por 3|4 de cuerpo a Jules Dupré. Cuarto Juerga.

Tiempo: no se fijó.

La prueba clausura tuvo un final bastante imprevisto, pues la victoria correspondió a Jaramago, que era uno de los menos cotizado, no logrando la gran favorita Bertini sino salvar el tercer puesto, pero sin pagar placé.

Como en las pruebas anteriores, menos de la mitad de los anotados hicieron acto de presencia, no tardando el lote en ser puesto en movimiento.

Bertini estuvo un momento en la vanguardia, pero cuando enfrentaron por primera vez las tribunas, fué sustituída por Kansas, el que en la recta opuesta apareció cortado tres cuerpos al frente de Electrón, mientras en los demás lugares alternaban Bertini, La Alegría, Metternich y Navira, cerrando el paso Insaciable.

Escasísimas alternativas se produjeron en el desarrollo de la prueba, y cuando el lote hubo enfilado la recta final, apareció siempre dirigido por Kansas.

El hijo de Burgomaster mantuvo sus posiciones hasta las galerías, altura en donde largó Jaramago y Bertini sobre él, al mismo tiempo que Metternich buscaba paso por los palos e Insaciable por fuera.

El pupilo del Stud Las Zorras logró deshacerse de Bertini metros antes del disco, y soportó el avance final que le llevó Metternich, al que aventajó en la raya, por un pescuezo. El tercer lugar lo conservó Bertini delante de Insaciable.

Tiempo: no se tomó.

RESULTADOS GENERALES

PRIMERA CARRERA

Premio MARTE II. — 1,400 metros.— $ 4,000 al 1.o, y 800 al 2.o.

	G.	P.
1 Serenísima, 49 kilos, 2 años, por Calvito y Sapientia, del señor G. Bushell, jockey N. Ramírez ..	102	72
2 Zafir, 51, P. Rebolledo ..	1165	459
3 Lochaber, 54, E. Rebolledo	133	84
4 Otumba, 53, A. Molina ..	105	69
El Buin, 54, L. Bravo ..	42	24
Liblnoch, 51.2, W. Fuentes ..	20	10
Zona Seca, 52.4, H. Ramírez	220	150
	1787	877

Ganado por 3 cuerpos; el tercero a 3 cuerpos.

Tiempo: no se tomó.

No corrieron: Dado, 54; Lacayo, 54; Sixpence, 54; Zarabanda, 52.

Dividendos de Tribunas. — Unidad de 10 pesos:

Ganador de Serenísima	$ 157.70
Placé de id.	27.90
Placé de Zafir	12.80

Dividendos de Galerías. — Unidad de 5 pesos:

Ganador de Serenísima	$ 65.10
Placé de id.	12.60
Placé de Zafir	6.80

Dividendos de Viña del Mar. — Unidad de 5 pesos:

Ganador de Serenísima	$ 81.20
Placé de id.	11.80
Placé de Zafir	6.10

SEGUNDA CARRERA

Premio MILONGA. — 1,400 metros.— $ 4,000 al 1.o, 800 al 2.o y 400 al 3.o.

	G.	P.
1 Mucha Pena, 48 kilos, 2 años, por Pibe y Chicana, del Stud Los Cardos, jockey P. Rebolledo ..	1255	697
2 Levantino, 54, E. Rebolledo	425	246
3 Mata Penas, 54, M. J. Silva	246	173
4 Zomol, 54, A. Molina ..	407	208
Discutido, 53.2, J. Morán ..	60	57
Latoso, 54, J. Vergara ..	413	263
Humita, 49, L. González ..	45	25
Masanielo, 49, C. Guerra ..	42	40
Zelanda, 52, L. Bravo ..	74	56
	2976	1768

Ganado por 1 cuerpo; el tercero a 2 cuerpos.

Tiempo: 1.26 1|5.

No corrieron: Falsa, 54; Marly, 54.

Dividendos de Tribunas. — Unidad de 10 pesos:

Ganador de Mucha Pena	$ 21.30
Placé de id.	12.30
Placé de Levantino	16.40
Placé de Mata Penas	19.20

Dividendos de Galerías. — Unidad de 5 pesos:

Ganador de Mucha Pena	$ 11.30
Placé de id.	6.30
Placé de Levantino	7.50
Placé de Mata Penas	12.40

Dividendos de Viña del Mar. — Unidad de 5 pesos:

Ganador de Mucha Pena	$ 11.60
Placé de id.	6.10
Placé de Levantino	7.30
Placé de Mata Penas	10.30

TERCERA CARRERA

Premio MIRONA. — 1,300 metros. — $ 3,500 al 1.o.

	G.	P.
1 Pistacho, 58 kilos, 4 años, por Sándalo y Chúpate esa, del Stud Ecuador, jockey J. Vergara ..	2037	
2 Bulliciosa, 56, E. Rebolledo	557	
3 Blandina, 56, H. Ramírez	643	
	3237	

Ganado por 1 1|2 cuerpo; el tercero a 3 1|2 cuerpos.

Tiempo: 1.19 2|5.

No corrieron: Alacrán, 58; Albeytar, 58; Fácil, 58; Puente Alto, 58; Verdot, 58; Lea, 56; Telinga, 56.

Dividendos de Tribunas. — Unidad de 10 pesos:

Ganador de Pistacho	$ 14.20

Dividendos de Galerías. — Unidad de 5 pesos:

Ganador de Pistacho	$ 8.70

Dividendos de Viña del Mar.— Unidad de 5 pesos:

Ganador de Pistacho	$ 9.30

CUARTA CARRERA

Premio MANETTE. — 1,500 metros.— $ 3,500 al 1.o y 700 al 2.o.

	G.	P.
1 Perillán, 43.3 kilos, 3 años, por Pirapó y Safo, del Stud Perillán, jockey C. Guerra	1188	435
2 Canción, 41.3, A. Gutiérrez	1878	783
3 Kolipí, 43, U. Ibarra ..	994	351
4 Copayapú, 56, L. Bravo ..	201	109
Jitanillo, 50.7, V. Fernández	102	67
	4363	1753

Ganado por 1|2 cuerpo; el tercero a 2 1|2 cuerpos.

Tiempo: 1.32.

No corrieron: Partiquina, 58; A. Chenier, 56; Navira, 54; Lea, 48; Royal Fox, 54; Penrod, 50; Redondilla, 46; Rimel, 46; Sigma, 46.

Dividendos de Tribunas. — Unidad de 10 pesos:

Ganador de Perillán	$ 33.00
Placé de id.	14.00
Placé de Canción	12.20

Dividendos de Galerías. — Unidad de 5 pesos:

Ganador de Perillán	$ 19.70
Placé de id.	8.00
Placé de Canción	7.40

Dividendos de Viña del Mar. — Unidad de 5 pesos:

Ganador de Perillán	$ 16.90
Placé de id.	7.80
Placé de Canción	7.20

QUINTA CARRERA

Premio NURSERY HANDICAP. (Clásico). — 1,400 metros. — $ 10,000 al 1.o, 2,000 al 2.o y 1,000 al 3.o.

	G.	P.
1 Curilafquén, 50 kilos, 2 años, por El Tango y Fine Rose, del señor V. Maturana, jockey M. Núñez ..	1165	728
2 Modorra, 52, Alf. Silva ..	1525	797
3 Zadorija, 58, J. Vergara ..	495	218
4 La Paz, 58, V. Jara ..	768	627
Crimora, 52.8, A. Molina ..	308	207
Libélula, 52, H. Ramírez ..	357	216
Bandazo, 51.2, E. Rebolledo ..	84	81
Monza, 47, P. Silva ..	90	69
Petite Chose, 47, A. Gutiérrez	224	186
Picazón, 47, O. Contreras ..	377	232
Querella, 47, M. Aranda ..	321	243
	5714	3554

Ganado por 1|2 cabeza; el tercero a 1 1|2 cuerpo.

Tiempo: no se fijó.

No corrieron: Gomalaca, 53; Zafir, 48; Tolpán, 46.

Dividendos de Tribunas. — Unidad de 10 pesos:

Ganador de Curilafquén	$ 44.10
Placé de id.	16.70
Placé de Modorra	16.10
Placé de Zadorija	32.30

Dividendos de Galerías. — Unidad de 5 pesos:

Ganador de Curilafquén	$ 32.50
Placé de id.	10.20
Placé de Modorra	8.50
Placé de Zadorija	11.90

Dividendos de Viña del Mar. — Unidad de 5 pesos:

Ganador de Curilafquén	$ 22.80
Placé de id.	9.40
Placé de Modorra	9.70
Placé de Zadorija	12.30

SEXTA CARRERA

Premio BENINA. — 1,200 ...

$ 3,500 al 1.o, 700 al 2.o y ...

1 Danger, 5 ... kilos, 4 años, por Hazard y Alada, del señor I. Espinoza, jockey J. Bernal

2 Turista, 51, E. Rebolledo

3 Jules Duprés, 49, J. Guajardo

4 Juerga, 42.4, U. Ibarra

Predilecta, 60, J. Vergara

Pimpolla, 50, P. Olguín

Zapallar, 43.2, Alf. Silva

Don Gonzalo, 44, C. Guerra

Virgilio, 43.3, P. Silva

Ganado por 1 pescuezo; el ... 3|4 de cuerpo.

Tiempo: no se fijó.

No corrieron: Kodak, ...; ... 49; Go Lady, 47; Pegote, ...; ... 40; Variable, 40.

Dividendos de Tribunas. — Unidad de 10 pesos:

Ganador de Danger

Placé de id.

Placé de Turista

Placé de J. Duprés

Dividendos de Galerías. — Unidad de 5 pesos:

Ganador de Danger

Placé de id.

Placé de Turista

Placé de J. Duprés

Dividendos de Viña del Mar. — Unidad de 5 pesos:

Ganador de Danger

Placé de id.

Placé de Turista

Placé de J. Duprés

SEPTIMA CARRERA

Premio MESALINA.—2,000 m...

$ 4,500 al 1.o y 900 al 2.o.

1 Jaramago, 48.3 kilos, 4 años, por Ben y Mellia, del Stud Las Zorras, jockey Armando Silva

2 Metternich, 53, A. Molina

3 Bertini, 55, E. Rebolledo

4 Insaciable, 49.5, Alf. Silva

La Alegría, 50, U. Ibarra

Kansas, 46, P. Silva

Navira, 42, C. Guerra

Ganado por 1|2 pescuezo; el ... a 1 1|2 pescuezo.

Tiempo: no se fijó.

No corrieron: Partiquina, ...; ...trón, 53; Walter Scott, ...; Arena, 47; Go On, 46; ...; Smart, 45; Pintura, ...

Dividendos de Tribunas. — Unidad de 10 pesos:

Ganador de Jaramago

Placé de id.

Placé de Metternich

Dividendos de Galerías. — Unidad de 5 pesos:

Ganador de Jaramago

Placé de id.

Placé de Metternich

Dividendos de Viña del Mar. — Unidad de 5 pesos:

LAS CARRERAS MATINALES EFECTUADAS AYER EN EL HIPODROMO CHILE

Bastante concurrencia asistió a las carreras de ayer en este hipódromo. El programa se desarrolló con todo éxito y las diversas pruebas fueron sumamente interesantes, fracasando en todas ellas los favoritos del público.

Se inició la reunión con el triunfo de Shoking en la carrera para perdedores, pagando con justicia arriba de $ 60 por unidad, ya que sus últimas carreras eran para no seducir a nadie.

Dada la partida, lució sus colores en el estremo delantero Sahareña, seguida de Farrista, Shoking y Fiolidina. A poco de jirar la curva, Shoking pasó a comandar el lote y se fué en demanda del disco sin mayor apremio, perseguido por Fiolidina y Farrista. Faltando más o menos cien metros para el disco, surgió repentinamente desde el fondo Apático, atropellada que le valió ocupar el tercer puesto a 2 cuerpos de Fiolidina, mientras Shoking cruzaba el disco victorioso con 2 cuerpos de ventaja sobre la pupila del señor L. A. Castro. Cuarto fué Farrista.

Tiempo: 56".

En un cantar se impuso Liberato en la segunda carrera, reservada a productos de 2 años no ganadores.

Desde que se alzaron las cintas Liberato tomó el puesto de leader, no tardando en poner hasta cuatro cuerpos sobre Fan Fan, quedando tercera Sangre, delante de Lloyd George. La prueba en su desarrollo no sufrió ninguna variación, llegando al disco Liberato sin apremio con 2 1|2 cuerpos de ventaja sobre Fan Fan, el que precedió por 4 cuerpos a Sangre. Cuarto Lloyd George.

Tiempo: 55 3|5.

En la prueba siguiente se impuso en buena forma Gorgorito, quien, después de partir mal y de venir encajonado en las últimas distancias, logró vencer por un pescuezo a Marcola.

Puesto el lote en carrera, Flanders se destacó al frente, seguido a un cuerpo por Espadaña, quedando en el tercer puesto Fiero, delante de Marcola, y cerrando la marcha Filina con Gorgorito. Este último, que poco a poco había mejorado de colocación, ya venía sexto al jirar la curva. Una vez en tierra derecha el lote se agrupó, pasando frente a las galerías en un solo grupo no menos de cuatro animales, mientras más atrás, sin poder encontrar paso, se situaba Gorgorito. Faltando más o menos 200 metros para el disco se desprendió al frente Marcola, seguida de Holgazán y Espadaña, pero Zamora, con muy buen acuerdo, sacó por fuera a Gorgorito, el que descontando violentamente la ventaja que le traía Marcola, logró batirla por un pescuezo. El tercer lugar a 1 1|2 cuerpo lo obtuvo Holgazán, delante de Espadaña.

Tiempo: 1'16".

Adriático se impuso estrechamente en la cuarta carrera, pagando un dividendo absurdo, ya que por su carrera del Domingo era el más indicado para adjudicarse la victoria.

Ordenado el movimiento, Carbonero picó al frente seguido a un cuerpo por Pascualito, quedando a continuación Ronzal, César Borgia y Telilla. Poco antes de jirar la curva final, Pascualito dominó a Carbonero, desembocando en la recta a la cabeza del lote, pero seriamente amagado por Ronzal, el que al final de las galerías lo dominó al mismo tiempo que Adriático se hacía presente desde el fondo, y descontando paulatinamente la distancia que le separaba del puntero, logró darle caza en el disco mismo. El tercer lugar a un cuerpo lo obtuvo Telilla delante de Pascualito.

Tiempo: 1'14 4|5.

En la quinta carrera, de los 14 inscritos, solamente salieron a la pista Rimel, Variable y Pica, cerrando gran favorito el segundo por su última carrera en el Club, pero el triunfo correspondió a Pica, que lo batió por 1 1|2 cuerpo.

Alzadas las cintas, Pica se destacó al frente, no tardando Variable en darle alcance, yéndose desde esa altura empeñados en cruenta lucha, mientras a varios cuerpos quedaban Rimel. Los dos punteros pisaron el derecho con pequeña ventaja para Pica, la que poco a poco fué aventajando a su rival hasta cruzar el disco con 1 1|2 cuerpos de ventaja sobre él. Rimel finalizó a 4 cuerpos.

En el premio Hacienda, que servía de base a la reunión, se impuso en buena forma Todo Ilusión, diestramente conducido por L. A. Zamora.

Una vez dada puerta franca al lote, Gallion hizo de leader seguido por Velada, Pillullo y Latorre, cerrando el paso Todo Ilusión. Este orden no varió hasta una vez dejado atrás el poste de los 1,200 metros, altura a que Velada pasó a dirigir la prueba. Siempre con la hija de Olascoaga al frente, llegaron los competidores al derecho, en donde atropellaron primeramente Sin Duda y Latorre, mientras Todo Ilusión y Bric a Brac se aprontaban para la lucha final. Frente a las populares Latorre se encontraba al frente, pero tuvo que rendirse ante el avance de Todo Ilusión y de Bric a Brac, logrando la victoria el primero por 2 cuerpos sobre Bric a Brac, el que aventajó por 1 cuerpo a Latorre. Cuarto Sin Duda.

Tiempo: 1'59" 4|5.

Se clausuró la reunión con el golpe de San Gotardo, que resultó pagando más de veinte veces la plata.

Ancoa picó al frente apenas dada la señal, seguida por Job, Richmond, Pelendon, Alazán y Fácil. Al jirar la curva se vió avanzar sorpresivamente a San Gotardo, colocándose en los primeros puestos, para al enfrentar las galerías, aparecer empeñado en lucha por el primer puesto con Alazán, mientras Fácil acortaba la distancia que los separaba de ellos. Empeñados en enérgica lucha cruzaron el disco los 3 rivales, obteniendo el primer puesto San Gotardo por 1|2 cuerpo sobre Alazán, que aventajaba por cabeza a Fácil. Cuarto Pelendón.

Tiempo: 1'13" 3|5.

RESULTADOS GENERALES

PRIMERA CARRERA

Premio HIDRA. — 900 metros. — $ 1,500 al 1.o, 300 al 2.o y 150 al 3.o.

	G.	P.
1 Shoking, 49 kilos, 3 años, por Fralaris y Sabina, del señor A. Buzeta, jockey A. Sánchez ..	125	89
2 Fiolidina, 46, O. Contreras	223	210
3 Apático, 56, D. Muñoz ..	216	125
4 Farrista, 49, M. J. Silva ..	243	136
Bizcocho, 61, L. Araya ..	1	1
Ivanoff, 59, L. Montero ..	40	32
Ken, 58, G. Lira ..	4	6
Soga, 57, R. Ubilla ..	106	47
Midinette, 56, L. Parada ..	14	15
Indecente, 55, R. Vidal ..	3	9
Sahareña, 52, R. Olguín ..	249	138
Amorosa, 50, N. N. ..	31	19
Fabal, 42, J. Osorio ..	426	252
	1681	1073

Ganado por 2 cuerpos; el tercero a 2 cuerpos.

Tiempo: 56".

No corrieron: Sofocón, 59; Catacumba, 49; Parlachinita, 52; Negrosina, 50; Picaronera, 47.

Dividendos de Tribunas. — Unidad de 5 pesos:

Ganador de Shoking	$ 60.50
Placé de id.	16.20
Placé de Fiolidina	9.30
Placé de Apático	12.30

Dividendos de Galerías. — Unidad de 2 pesos:

Ganador de Shoking	$ 22.60
Placé de id.	5.20
Placé de Fiolidina	4.00
Placé de Apático	4.80

Dividendos de Viña del Mar. — Unidad de 5 pesos:

Ganador de Shoking	$ 30.30
Placé de id.	12.20
Placé de Fiolidina	14.00
Placé de Apático	11.80

SEGUNDA CARRERA

Premio HUASCA. — 900 metros. — $ 2,000 al 1.o, 400 al 2.o y 200 al 3.o.

	G.	P.
1 Liberato, 53 kilos, 2 años, por Eclair y Edelweis, del Stud Parsifal, jockey R. Ubilla ..	197	126
2 Fan Fan, 54, M. J. Silva	351	197
3 Sangra, 47, C. Guerra ..	679	473
4 Lloyd George, 48, R. Henríquez ..	199	134
Lanza-Fuego, 51, N. Ramírez	810	282
Kamard, 51, L. Zúñiga ..	7	9
For Fin, 51, V. Fernández ..	31	38
Teno, 51, R. Olguín ..	20	15
Dulzania, 49, V. Marinay ..	4	3
Aquelarre, 49, L. Molina ..	253	196
Pellico, 49, A. Villagra ..	16	16
Garete, 49, E. Rebolledo ..	96	81
Jalisco, 49, O. Contreras ..	15	18
	2678	1588

Ganado por 2 1|2 cuerpos; el tercero a 4 cuerpos.

Tiempo: 55 3|5.

No corrieron: Compadrito, 53; Agreste, 52.

Dividendos de Tribunas. — Unidad de 5 pesos:

Ganador de Liberato	$ 61.20
Placé de id.	18.40
Placé de Fan Fan	10.40
Placé de Sangra	7.20

Dividendos de Galerías. — Unidad de 2 pesos:

Ganador de Liberato	$ 21.50
Placé de id.	4.90
Placé de Fan Fan	4.00
Placé de Sangra	3.10

Dividendos de Viña del Mar. — Unidad de 5 pesos:

Ganador de Liberato	$ 64.00
Placé de id.	16.00
Placé de Fan Fan	13.80
Placé de Sangra	8.00

TERCERA CARRERA

Premio HAMLET. — 1,200 metros. — $ 1,500 al 1.o, 300 al 2.o y 150 al 3.o.

	G.	P.
1 Gorgorito, 56 kilos, 3 años, por Olascoaga y Sandunguera, del Stud Ecuador, jockey L. Zamora ..	634	360
2 Marcola, 51, E. Cáceres ..	292	226
3 Holgazán, 46, S. Droguet	81	66
4 Espadaña, 51, R. Olguín ..	1037	550
Fiero, 56, E. Canales ..	369	264
Flanders, 54, M. J. Silva ..	118	75
Prontitud, 51, L. Bravo ..	243	180
Farnesio, 47, A. Sánchez ..	183	133
Glenley, 46, J. Guajardo ..	84	55
Brasilera, 44, C. Guerra ..	111	110
Grignon, 44, J. Osorio ..	282	228
Filina, 43, R. Vidal ..	209	145
	3643	2392

Ganado por un pescuezo; el tercero a 1 1|2 cuerpo.

Tiempo: 1.16.

No corrieron: Ilusa, 58; Morgiana, 57; Antena, 57; Georgette, 55; Silver Mine, 52; Ferrocarrilero, 47; Safira, 44; Jamaique, 42; Diana, 42.

Dividendos de Tribunas. — Unidad de 5 pesos:

Ganador de Gorgorito	$ 25.90
Placé de id.	11.90
Placé de Marcola	16.10
Placé de Holgazán	42.90

Dividendos de Galerías. — Unidad de 2 pesos:

Ganador de Gorgorito	$ 13.40
Placé de id.	5.80
Placé de Marcola	6.40
Placé de Holgazán	11.90

Dividendos de Viña del Mar.— Unidad de 5 pesos:

Ganador de Gorgorito	$ 23.10
Placé de id.	11.10
Placé de Marcola	13.10
Placé de Holgazán	63.50

CUARTA CARRERA

Premio HOMERO. — 1,200 metros.— $ 1,500 al 1.o, 300 al 2.o y 150 al 3.o.

	G.	P.
1 Adriático, 55 kilos, 4 años, por Burgomaster y Fulana, del Stud Los Andes, jockey E. Carrillo ..	571	247
2 Ronzal, 56, C. Santander	102	79
3 Telilla, 56, J. Vergara ..	1593	684
4 Pascualito, 55, S. Villanueva ..	378	181
Kenneth, 58, M. Núñez ..	126	67
Náutico, 54, E. Escobar ..	105	64
César Borgia, 53, P. Quezada	150	119
Iverdun, 53, A. Sánchez ..	246	177
Garonne, 52, P. Olguín ..	72	66
Taglioni, 51, R. Ubilla ..	222	200
Carbonero, 50, L. Bravo ..	373	261
Pinturera, 49, L. Guzmán ..	258	196
One Step, 49, P. Olguín	500	252
	4696	2583

Ganado por 1|2 cabeza; el tercero a 1 cuerpo.

Tiempo: 1.14 3|5.

No corrieron: Xaragua, 58; Gran Maestre, 56; Walpole, 54; Tronador, 52; Antilla, 51; Xenops, 41; Puppy, 41; Farrutilla, 41.

Dividendos de Tribunas. — Unidad de 5 pesos:

Ganador de Adriático	$ 37.00
Placé de id.	13.90
Placé de Ronzal	32.70
Placé de Telilla	8.20

Dividendos de Galerías.— Unidad de 2 pesos:

Ganador de Adriático	$ 15.20
Placé de id.	5.10
Placé de Ronzal	9.00
Placé de Telilla	3.40

Dividendos de Viña del Mar. — Unidad de 5 pesos:

Ganador de Adriático	$ 57.60
Placé de id.	11.60
Placé de Ronzal	20.20
Placé de Telilla	7.70

QUINTA CARRERA

Premio HURACAN. — 1,200 metros. —$ 1,500 al 1.o y 300 al 2.o.

	G.	P.
1 Pica, 44 kilos, 5 años, por Longchamps y Caoba, del señor D. Urrutia, jockey C. Guerra ..	696	
2 Variable, 46, C. Santander.	1418	
3 Rimel, 50, L. A. Molina ..	538	
	2652	

Ganado por 1 1|2 cuerpo; el tercero a 4 cuerpos.

Tiempo: 1.14 2|5.

No corrieron: Zapallar, 58; Redondilla, 57; La Nuez, 56; Yelcho Palena, 56; Atento, 55; Fatalist, 51; Farrutín, 49; Torquemada, 45; Regalada, 44; Peyuco, 45; Toldilla, 41.

Dividendos de Tribunas. — Unidad de 5 pesos:

Ganador de Pica	$ 17.10

Dividendos de Galerías. — Unidad de 2 pesos:

Ganador de Pica	$ 6.30

Dividendos de Viña del Mar.—Unidad de 5 pesos:

Ganador de Pica	$ 14.80

SEXTA CARRERA

Premio HORCHATA. — 1,300 metros. — $ 1,500 al 1.o, 300 al 2.o y 150 al 3.o.

	G.	P.
1 Todo Ilusión, 51 kilos, 4 años, por Espectro y Green Cap, del señor A. Vargas U., jockey L. Zamora ..	856	400
2 Bric a Brac, 45, C. Guerra	463	227
3 Latorre, 46, M. Núñez ..	1071	604
4 Sin Duda, 58, C. Pombet ..	645	331
Matorral, 55, A. Silva ..	1973	976
Tangola, 53, O. Contreras ..	1004	506
Chañar, 52, P. Rebolledo ..	335	159
Cadillac, 51, M. Silva ..	29	17
Hidalga, 50, L. Bravo ..	136	53
Velada, 46, P. Silva ..	889	359
Gallion, 41, R. Vidal ..	51	29
Pillullo, 41, J. Osorio ..	133	79
Isócrates, 41, J. Guajardo ..	185	136
	7800	3891

Ganado por 2 cuerpos; el tercero a 1 cuerpo.

Tiempo: 1.59 4|5.

No corrieron: Rimel, 49; Juicioso, 48; Xama, 44; Euclid, 41.

Dividendos de Tribunas.— Unidad de 5 pesos:

Ganador de Todo Ilusión	$ 39.60
Placé de id.	14.50
Placé de Bric a Brac	21.70
Placé de Latorre	11.30

Dividendos de Galerías. — Unidad de 2 pesos:

Ganador de Todo Ilusión	$ 19.80
Placé de id.	5.50
Placé de Bric a Brac	7.50
Placé de Latorre	4.60

Dividendos de Viña del Mar.— Unidad de 5 pesos:

Ganador de Todo Ilusión	$ 43.00
Placé de id.	12.50
Placé de Bric a Brac	31.30
Placé de Latorre	11.50

SEPTIMA CARRERA

Premio HORCHATA. — 1,200 metros. — $ 1,500 al 1.o, 300 al 2.o y 150 al 3.o.

	G.	P.
1 San Gotardo, 52 kilos, 3 años, por Burgomaster y Túnica, del Stud Exito, jockey M. J. Silva ..	313	176
2 Alazán, 53, R. Ubilla ..	1816	645
3 Fácil, 47, Alf. Silva ..	924	382
4 Pelendón, 53, J. Bernal ..	735	287
Lírica, 54, C. Pombet ..	460	263
Richmond, 54, M. Núñez ..	495	293
Golosina, 52, O. Contreras ..	341	161
Wintergreen, 50, L. Bravo ..	674	265
Job, 48, V. Fernández ..	483	305
Ancoa, 47, C. Santander ..	736	281
Activo, 45, P. Olguín ..	469	216
	7336	3229

Ganado por 1|2 pescuezo; el tercero a una cabeza.

Tiempo: 1.13 3|5.

No corrieron: Brahams, 58; Toinette, 56; Madagascar, 54; Latorre, 51; Zain, 49; Tarnopol, 48; Costo, 46; Prothos, 46.

Dividendos de Tribunas. — Unidad de 5 pesos:

Ganador de San Gotardo	$ 105.50
Placé de id.	21.60
Placé de Alazán	9.50
Placé de Fácil	13.30

Dividendos de Galerías. — Unidad de 2 pesos:

Ganador de San Gotardo	$ 68.30
Placé de id.	11.40
Placé de Alazán	4.00
Placé de Fácil	4.70

Dividendos de Viña del Mar. — Unidad de 5 pesos:

Ganador de San Gotardo

Placé de id.

Placé de Alazán

Placé de Fácil

WASHINGTON
$1.60 CIGARE
FINEST
VIRGIN

INCIDENTE EN EL P

El señor Miguel Cerda, ... Partida, se presentó a la ... Comisarios, a exponer que ... Antonio del Pedregal, ... caballos, atropelló a un ... solicitarle la entrada y ... vintera manifestándole ... mostrarla, le faltó el res... amenazó que donde lo ... lo atropellaría en igual ...

En vista de lo expues... señor Cerda, la Junta de ... rios llamó al señor del P... quien se negó a concurr... que acordó dar cuenta al ... de lo sucedido y suspe... tras tanto, todos los ... señor Pedregal.

NOTICIAS DIVERSAS

Preparadores de los ganad... la reunión de ayer en am... dromos:

CLUB HIPICO

Serenísima, F. Guzmán.

Mucha Pena, J. Celpa.

Pistacho, Av. Muñoz.

Perillán, D. Yáñez.

Curilafquén, D. Sandoval.

Danger, I. Espinoza.

Jaramago, F. Guzmán.

HIPODROMO CHILE

Shoking, S. Rojas.

Liberato, L. Navarro.

Gorgorito, A. Muñoz.

Adriático, E. Emeres.

Pica, D. Sandoval.

Todo Ilusión, C. Cornejo.

San Gotardo, P. Marc...

—En la segunda carrera ... Zelanda contra Discutido ... berla estrellado frente al ... los 900 metros, y Masani... bién contra Discutido por ... la frente a los 800 metr... probadas estas irregularid... suspendió al jinete de Dis... Morán, por 2 reuniones.

—En el clásico reclamó ... contra Crimora por cruza... partida y Querella contr... Chose, por estrellarla al ... llegar a la tierra derecha... dió lugar a estos reclamos...

—En la misma prueba ... nestó al jinete de Monza ... por cruzar en la partida.

—En la sétima carrera ... lugar a un reclamo de M... contra Bertini por haberla ... en la tierra derecha.

COMERCIANTES

COMPRE EN EL NUEVO ALMACEN DE M. AGUILO FRENTE A LA CAMPANA DEL INCENDIO, AL LADO DE LA CASA MATAS, Y NO TENDRA COMPETIDOR EN SU BARRIO

$ 48.00	Los 46 kilos Arroz Bessain.	$ 20.00	Docena Salsa Inglesa.
$ 36.00	Lata Aceite 10 kilos marca "Escudo".	$ 8.00	Los 100 paquetes té para 10 cts.
$ 20.50	Docena Salmón Rosado 1.a clase.	$ 7.50	Saco de mil Bolitas de Greda.
$ 21.00	Docena Sardinas Ovaladas 500 gramos.	$ 20.00	Docena latas de 1 kilo Ciruelas Secas Santa Inés.
$ 16.50	Docena Frutillas al Jugo.	$ 22.00	Docena Miel Palma de Ocoa nueva cosecha.
$ 16.50	Docena Guindas al Jugo.	$ 17.00	Docena Tazas de Loza Inglesa, lindos colores.
$ 75.00	Tina de mantequilla "Osorno".	$ 60.00	Los 100 kilos Nueces.
$ 10.50	Docena Duraznos Rubio Blancos.	$ 36.00	Los 100 kilos Maíz nuevo de Colina.
$ 9.50	Docena Tomates Rubio al Jugo.	$ 55.00	Los 100 kilos Burritos nuevos, limpiado a mano.
$ 9.00	Docena Tomates Scharager y Durand.	$ 50.00	Los 100 kilos Bayos nuevos.
$ 7.00	Docena Arvejitas corrientes.	$ 24.00	Los 100 kilos Curagüilla nueva.
$ 8.50	Docena Arvejitas Rubio Sin Igual.	$ 22.50	El quintal Harina Flor de 1.a clase.
$ 13.50	Docena Mermelada de Frutillas.	$ 13.50	Los 100 kilos Sal Costa.
$ 7.00	Docena Mermelada de Duraznos.	$ 108.00	Los 100 kilos Lentejas de Chillán.
$ 13.50	Docena Mermelada de Guindas.	$ 60.00	Los 100 kilos Semilla Rábano.
$ 9.50	Docena Lenguas de Erizos.	$ 60.00	Los 100 kilos Arvejitas Petit Pois secas.
$ 9.50	Docena Picos al Natural.	$ 59.00	Los 46 kilos Azúcar granulada corriente.
$ 9.00	Docena Pejerreyes y Robalitos en aceite y natural.	$ 44.00	El cajón Azúcar Viña.
$ 90.00	Cajón Aceite "Betus".	$ 9.50	El cajón Velas de 220 gramos.
$ 9.00	Kilo Comino Italiano de 1.a clase.		
$ 6.00	Kilo Ají Choricero marca "Hortensia".		
$ 17.50	Docena Frutas surtidas en almíbar "Oso".		
$ 26.00	Docena latas Aceite Español Carbonel.		

REPARTO A DOMICILIO SIN RECARGO ALGUNO

CASA M. AGUILO

PUENTE 574. — TELEFONO INGLES 1652
FRENTE A LA CAMPANA DEL INCENDIO

A LAS MADRES QUE CRIAN

RECONSTITUYE SUS DESGASTES LA

SUCROMALTINA

Extracto de Malta concentrado al vacío. En los niños de primeros años, intensifica su desarrollo y vigoriza su capacidad intelectual.

GUANTES - POLAINAS

De las mejores marcas inglesas y francesas. A los precios más bajos

MATAS Y Cía.

Estado 78 - Estado 381 - Ahumada 342 - Puente 570

MUEBLE...

de todas clases a precio... namente bajos y con GRAN... DES FACILIDADES DE ... GO, vendo

Mueblería Arturo P...
ARTURO PRAT 18...
CONSULTE NUESTROS PRECIOS

NUECE...

de la nueva cosecha, ... lotes grandes o pequeños ...
WERNER GEISE...
Av. Las Quintas 26. — T... 3087. — Casilla 908...

(Versión oficial) CONGRESO NACIONAL (Versión oficial)

DOCUMENTOS PARLAMENTARIOS -:- Sesión 20.a ordinaria celebrada por la Cámara de Diputados el Martes 17 del presente, de 6 a 8 P. M.

1.— ACTA

El señor SILVA CAMPO (Presidente). — Si a la C. le parece, se considerará la presente sesión, para los efectos de la aprobación del acta, como continuación de la anterior. Acordado.

2.— RECLAMACION POR EL APRESAMIENTO DE LA BARCA "JEANNE AMELIE"

El señor BENHAM.— Pido la palabra.

El señor SILVA CAMPO (Presidente). — Dentro de la orden del día, corresponde ocuparse del proyecto sobre aumento de sueldos al Ejército y la Armada.

El señor GALLARDO NIETO (Ministro de Relaciones Exteriores, Culto y Colonización).— ¿Me permite la palabra señor Pte.?

El señor SILVA CAMPO (Presidente). — Con la venia de la C., puede usar de la palabra el señor Ministro de Relaciones Exteriores.

El señor GALLARDO NIETO (Ministro de Relaciones Exteriores, Culto y Colonización).— Voy a hacer una petición al señor Pte., a fin de que solicite de la H. C , quiera dedicar algunos minutos, si no en esta sesión en alguna de las próximas, al despacho de un brevísimo proyecto de ley enviado al Congreso hace trece años, y por el cual se solicita la aprobación de un protocolo celebrado entre el Gobierno de Chile y el de la República Argenitna, respecto de la última reclamación que queda en el asunto referente a la famosa barca "Jeanne Amelie".

Este proyecto fué enviado al Congreso durante la administración del Excmo. señor Barros Luco; fué aprobado en el H. Senado, con informe favorable de la Comisión de Relaciones Exteriores de esa C., y fué, en seguida, remitido a esta C., e informado favorablemente por todos los miembros de su Comisión de Relaciones Exteriores.

Se trata de un asunto que, por su cuantía, es relativamente pequeño; pero el Gobierno estima que hay consideraciones de cortesía internacional que aconsejan su pronto despacho.

El señor SILVA CAMPO (Presidente). — Solicito el asentimiento de la C., para proceder en la forma que indica el señor Ministro de Relaciones Exteriores.

El señor RIVAS VICUÑA.—Podría ampliarse la petición del señor Mtro. de Relaciones Exteriores, en el sentido de que se tratara sobre tabla este proyecto. Yo me he puesto al habla con los comitées de los partidos a este respecto y no he encontrado en ellos resistencia.

El señor SILVA CAMPO (Presidente). — Si a la C. le parece, se acordará tratarlo sobre tabla. Acordado.

Se va a leer el proyecto.

El señor SECRETARIO. — Dice el proyecto:

"Artículo único. El Congreso Nacional aprueba el protocolo suscrito en Santiago el 17 de Diciembre de 1910 por el Ministro de Relaciones Exteriores de Chile y el Enviado Extraordinario y Ministro Plenipotenciario de la República Argentina y por el cual se pone término a la total reclamación de los herederos de don Federico Van de Velde, con motivo del apresamiento de la barca francesa "Jeanne Amelie", efectuado el 27 de Abril de 1876 por la corbeta de guerra chilena "Magallanes".

El señor SILVA CAMPO (Presidente). — En discusión general y particular el proyecto, si a la C. le parece.

El señor EDWARDS MATTE (don Ismael). Voy a pedir segunda discusión para el proyecto, fundándome en la circunstancia...

El señor MERINO.— Como una manifestación de la voluntad de la minoría de dejar que la C. trabaje.

El señor MELIVILU.— Exacto.

El señor ARAYA ESCON.— ¡Muy bien dicho!

El señor EDWARDS MATTE (don Ismael). —Como una manifestación de respeto que me merece el informe de Comisión.

Trae este proyecto la firma de los señores Rivas Vicuña y Gutiérrez, nuestro distinguido ex-colega. El señor Maza lo firma salvando su opinión, es decir, parece...

El señor SECRETARIO.— ¿Me permite el señor D... Posteriormente borraron las salvedades con que habían firmado este informe los señores Vergara Vicuña y Maza.

El señor EDWARDS MATTE (don Ismael). —Perfectamente. Yo no conozco esta materia, y no soy partidario de que los proyectos se despachen sin que la C. sepa de qué se va a tratar; no soy partidario de que los proyectos se despachen sin decir: "¡agua va!"

Por este motivo se anuncian los proyectos en la tabla de fácil despacho con la anterioridad suficiente para que la C., no sea sorprendida.

Yo no deseo ser sorprendido. No creo que se trate en este caso de sorprender a la C.; pero quiero sentar hoy esta doctrina, fundamentado en ella pido segunda discusión para este proyecto.

El señor GALLARDO (Ministro de Relaciones Extehiores, Culto y Colonización).—Yo encuentro muy fundadas las observaciones que hace el H. D., y creo conveniente manifestar a S. S. que al formular la indicación que la C. me ha oído, hice expresa declaración en el sentido de que rogaba a la C. que dedicara su atención a este proyecto en la sesión de hoy, si le parecía conveniente, o en algunas de las sesiones próximas.

El Gobierno no tiene ningún interés en colocar a S. S. ni a ningún miembro de la H. C. en la situación de tener que pronunciarse sobre un proyecto sin haberse formado conciencia cabal de él; pero el Gobierno estima que tiene la C. el deber de pronunciarse sobre este proyecto, que pende de su consideración desde hace tres años, sobre todo cuando, como he dicho, hay razones de cortesía internacional, que no tengo para qué exponer a la H. C., que aconsejan su pronto despacho.

El señor MELIVILU.—Que quede constancia de que los Ds. de la minoría proceden contrariando las declaraciones que han hecho de que no obstaculizarán el despacho de los proyectos que pendan de la consideración de la C. cuando estén presentes los Ministros respectivos a fin de que dén las explicaciones del caso. Ss Ss. han dicho que no darán facilidades para el despacho de ningún proyecto miéntras no esté presente el Ministro del ramo.

Ahora está presente el Ministro del ramo.

El señor GALLARDO (Ministro de Relaciones Exteriores, Culto y Colonización).—Creo que una vez que el H. D. por Santiago conozca los antecedentes del proyecto, no tendrá inconveniente en prestarle su aprobación.

El señor EDWARDS MATTE (don Ismael). —Puede el señor Ministro de Relaciones Exteriores tener la certeza de que, una vez que me imponga de este proyecto, no encontrará de mi parte ninguna dificultad para su despacho.

El señor GALLARDO NIETO (Ministro de Relaciones Exteriores, Culto y Colonización).— Así lo considero.

El señor ARAYA ESCON.—¡Y después de trece años!

El señor EDWARDS MATTE. — Aúnque fuera después de veinte años, H. D.!...

La misma antigüedad del proyecto justifica mi oposición; porque no parece natural que un proyecto que ha estado veinte veces en la tabla de fácil despacho, que ha estado en situación de ser tratado en tantas ocasiones, venga a ponerse en tabla en una sesión como la de hoy, que no está acordada para este objeto y que no tiene incidentes ni tabla de fácil despacho. Es muy sencillo dejar este proyecto anunciado para una sesión próxima, en la seguridad de que no será el D. por Santiago el que le haga oposición.

Por otra parte, la opinión vertida por el H. D., señor Merino Esquivel es de una ingenuidad encantadora. Cree S. S. que para un D. de minoría la circunstancia de estar presente un Ministro es suficiente, para que abdique de todas sus facultades.

No es ésta la situación, señor D.

La petición de segunda discusión no tiene por objeto, en modo alguno, el de obstruir; puede tenerlo; pero no en el caso en que nos encontramos.

Por otra parte, cuando yo obstruyo, cuando yo deseo, en la medida de mis modestas fuerzas, paralizar la acción del Gobierno, lo hago diciéndolo en alta voz, claramente.

La H. C. es testigo de la franqueza de mi proceder.

El señor MERINO.—S. S. no me ha entendido. Lo que dije fué que la minoría se estaba escudando para no trabajar en la ausencia de los señores Ministros.

El señor TIZZONI.—No, H. D., ha sido la unanimidad de la C. la que se ha pronunciado en este sentido.

El señor RIVAS VICUÑA.—Tomo nota de la buena voluntad que se nota para rogarle al señor Pte. que se sirva recabar el asentimiento de la H. C. para que este proyecto ocupe el primer lugar de la tabla de la sesión de mañana. Como el proyecto es muy sencillo y breves sus antecedentes, le será muy fácil al H. D. por Santiago imponerse de ellos y así se podrá discutir mañana, como digo, este proyecto cuyo despacho el Gobierno solicita, fundado en razones de cortesía internacional.

El señor SILVA CAMPO (Presidente).— Voy a proponer un temperamento sobre este particular a la H. C.

Si le parece a la H. C. se daría por cerrada la discusión general de este proyecto, y quedaría, en su discusión particular para segunda discusión, acordándosele el primer lugar de la tabla de la sesión próxima.

El señor RIVAS VICUÑA.—Por mi parte, acepto con el mayor gusto el temperamento propuesto por el señor Pte.

El señor SILVA CAMPO (Presidente).— Acordado.

Tiene la palabra el señor M. de G...

3. FABRICAS Y MAESTRANZAS DEL EJERCITO.—PERSONALIDAD JURIDICA

El señor BENHAM.—Yo hago indicación para que tratemos sobre tabla el proyecto que concede personalidad jurídica a las fábricas y maestranzas del Ejército.

El señor SILVA CAMPO (Presidente).— En seguida que termine el señor Ministro pondré en discusión la indicación de S. S.

4. ASISTENCIA DE LOS SEÑORES MINISTROS A LA CAMARA

El señor SILVA CAMPO (Presidente).— Tiene la palabra el señor Ministro de Guerra.

El señor GUMUCIO.—Permítame, señor Pte., ¿quién tiene la palabra?

El señor SILVA CAMPO (Presidente).— El señor Ministro de Guerra.

El señor GUMUCIO.—¿Qué vamos a tratar?

El señor SILVA CAMPO (Presidente).— Corresponde tratar el proyecto que aumenta los sueldos del Ejército y Armada, cuya discusión se postergó, conservándole su lugar en la tabla, hasta que se presentara a la H. C. el señor Ministro de la Guerra.

El señor GUMUCIO.—Perdóneme, señor Pte., si refresco los recuerdos de S. S. El acuerdo de postergarlo fué hasta que se presentara un Ministro responsable.

El señor AVILES.—Los señores Ministros, aunque dimisionarios, son responsables mientras desempeñen sus carteras, H. D.

El señor SILVA CAMPO (Presidente).— La Mesa ha entendido que el acuerdo fué para postergar la discusión de este proyecto hasta que viniera el señor Ministro de Guerra a dar una explicación acerca de él.

Debo recordar también a la H. C. que el H. D. por Santiago, señor Tizzoni, pidió ayer la presencia del señor Ministro de Guerra.

El señor TIZZONI.—Pero para que tuviera a bien—si lo creía conveniente—contestar algunas preguntas que tuve el agrado de formular. Es otra cosa aparte.

El señor SILVA CAMPO (Presidente).— Perfectamente. El señor Ministro ha tenido la gentileza de venir a la H. C. a contestar las observaciones del H. señor Tizzoni y a ponerse a disposición de la H. C. para responder a todas las preguntas que se le dirijan, relacionadas con asuntos de interés público.

El señor GUMUCIO.—Yo no voy a ser óbice ni a oponer ningún obstáculo para que se traten los proyectos de la tabla, especialmente por la presencia en la Sala de los señores Ministros. Veo que no sólo ha asistido el señor Ministro de la Guerra sino que ha asistido también el señor Ministro de Relaciones Exteriores.

Hacía cerca de un mes que no venía ninguno de los señores Ministros a la H. C. Se habían ausentado de este recinto por haber renunciado SS. SS.

La presencia de los señores Ministros en la sala, después de esta larga ausencia, creo que puede interpretarse como una manifestación del deseo de los señores Ministros de continuar en sus puestos.

El señor RUIZ.—Es una resurrección...

El señor GUMUCIO.—No se sabe si la mayoría de la H. C. coincide con el deseo de los señores Ministros.

El señor URZUA (don Oscar).—Seguramente que sí...

El señor ARAYA ESCON.—Eso lo dirá la opinión de la mayoría.

Si no reclama de la presencia de los señores Ministros, quiere decir que los acepta.

El señor GUMUCIO.—Celebro mucho que un miembro de la mayoría me haga esta doble declaración: que es a la mayoría a la que le corresponde declarar si desea que continúe el Ministerio actual y que la mayoría acepta a este Ministerio.

Estoy de acuerdo con S. S. en que es a la mayoría a la que le corresponde declarar si desea o no que continúe un Ministerio.

—Hablan a la vez varios señores Diputados.

El señor ARAYA ESCON.— Los señores Ministros vienen a dar cuenta a la minoría de los actos del Gobierno.

El señor TIZZONI.— A la C., no a la minoría.

El señor ARAYA ESCON.— Y ha sido la propia minoría la que ha reclamado la presencia de los señores Ministros.

El sekor TIZZONI.— No, señor D. Han pedido la presencia de los señores Ministros, los H. señores Pablo Ramírez y Barros Jarpa.

El señor GUMUCIO.— Mis palabras tienen otra finalidad. Estoy en el más perfecto acuerdo con el H. señor Araya Escón en que es a la mayoría a la que le corresponde declarar si desea o no que un Ministerio se quede, y yo creo que es de interés público que esto se defina.

Yo ruego, entonces, al señor Presidente, basado en la razón que expongo, ya que en esta sesión no hay incidentes, y se necesita la unanimidad de la H. C. para formular indicación se sirva solicitar el asentimiento de la C. para la votación del siguiente proyecto de acuerdo:

"La Cámara ruega al Ministerio que se sirva retirar la renuncia que ha presentado a S. E. el Presidente de la República".

Yo creo que no habrá oposición en ningún banco para este proyecto de acuerdo, y, como he dicho, ruego a S. S. se sirva solicitar la unanimidad de la H. C. para darlo por aprobado.

El señor ROJAS MERY.—No le haga la pata al Gobierno S. S.

—Habla a la vez varios señores Diputados.

El señor SILVA CAMPO (Presidente).— Hay oposición, H. D.

El señor GUMUCIO.— Yo desearía saber de quién parte la oposición, señor Presidente.

El señor URZUA (don Oscar).— ¿Quién se ha opuesto?

—Hablan a la vez varios señores Diputados.

El señor SILVA (don Javier María). — Ayer uno de los Hs. Ds. de los bancos del frente pidió que se le rogara a los señores Ministros concurrieran a esta H. C.

El señor GUMUCIO.— Eso se le pidió al señor Ministro de la Guerra, solamente; pero, además, ha venido el señor Ministro de Relaciones, y esto es muy significativo.

El señor TIZZONI.— Y ¿para qué ha venido? Esto es lo interesante saber.

El señor SILVA CAMPO (Presidente). — Ruego a los Hs. Ds. se sirvan dirigirse a la Mesa.

El señor SILVA (don Javier María). — Permítanme explicarme los Hs. colegas. Yo no tengo tanta pericia en la controversia parlamentaria como Ss. Ss., por eso les pido un poco de benevolencia y que me escuchen con calma.

El señor TIZZONI.— Yo pregunto sólo para qué se ha pedido la presencia del señor Ministro de Relaciones.

El señor SILVA (don Javier María). — Voy a explicarle a S. S., ya que su memoria es tan frágil....

El señor TIZZONI.— Por eso me voy a ayudar con la de S. S.

El señor SILVA (don Javier María). — Ayer el H. señor Tizzoni dijo que era necesaria la presencia del señor Ministro de la Guerra para que diera explicaciones sobre algunas preguntas que él u otros miembros de la minoria iban a hacerle.

Recuerdo muy bien haber hecho presente que si los Ds. de minoría obstaculizaban toda actividad de los Ministros ¿cómo era posible que éstos pudieran concurrir a la H. C.? Dije más: que yo creía que los Ministros no debían concurrir; pero todo el mundo guardó silencio y el señor Presidente dijo: "Yo creo que no hay inconveniente para que los señores Ministros vengan y estoy cierto de que tendrán mucho gusto en acceder a los deseos de los Hs. Ds."

Pues bien, esto es, como vulgarmente se dice, "palo porque bogas y palo porque no bogas". Y ahora, porque vienen los señores Ministro se protesta. De manera que no se va a terminar jamás con esta cuestión.

Lamento que los Hs Ds. de minoría no hayan tenido más franqueza ayer cuando pidieron que los señores Ministros vinieran a la C.

No eran las preguntas que iba a formular el H. señor Tizzoni, ni la necesidad de su presencia en la discusión de algunos proyectos, lo que motivaba ese deseo de los Hs. Ds. de la minoría. Su propósito era el de que se les brindara la ocasión de proponer el voto que acaba de conocer la H. C.

El señor GUMUCIO.— Aseguro a S. S. que yo no tenía propósito alguno relacionado con este voto que acabo de proponer.

El señor SILVA (don Javier María). — Yo querría preguntar al H. D. por Santiago por qué se atribuye la facultad de interpretar las intenciones de los señores Ministros y la de los Ds. de la mayoría.

El señor GUMUCIO.— Yo no interpreto nada más, y por eso acabo de proponer a la H. C., el proyecto de acuerdo que he leído hace unos momentos.

El señor SILVA (don Javier María). — Creo que nosotros sabemos lo que hacemos y creo que no es este el momento oportuno para darnos consejos. Creo que no son los miembros de la minoría los que hayan de llevarnos de la mano, puesto que nosotros tenemos la mayoría y somos competentes para gobernar.

El señor YRARRAZAVAL (don Joaquín).— ¿Quiere permitirme, señor Presidente?

El señor BENHAM.— Yo había pedido la palabra.

El SILVA (don Javier María).— Lo malo que hay en todo esto es que los señores Ministros hayan sido benévolos y hayan querido siempre dar gusto a la minoría.

El señor TIZZONI.— No es sólo la minoría la que ha requerido la presencia de los señores Ministros. Han sido también los señores Ramírez don Pablo y Barros Jarpa, miembros de la mayoría, quienes han pedido lo mismo que la minoría. Eso no lo quiere entender S. S.

El señor SILVA (don Javier María). —Yo podré ser para S. S. el más modesto de los Ds. de la mayoría, pero yo declaro que en la situación de los señores Ministros, yo no habría venido por ningún motivo a la H. C.

La mascarada que se quería hacer la veía claramente, y por eso digo que los Srs. Ds. no debieran venir a la H. C.

El señor RAMIREZ.— El H. D. por Santiago ha promovido un incidente extraño a la orden del día, que sólo con la benevolencia de la C. ha continuado.

Yo le pediría al señor Presidente que entráramos al asunto en debate.

El señor GUMUCIO. — Basta que un H. D. se oponga para que el proyecto de acuerdo que he propuesto no se pueda aprobar. Que quede constancia de que el H. señor Ramírez es el que se ha opuesto.

El señor BENHAM. — Yo había pedido la palabra.

El señor RIVAS VICUÑA. — Esta sesión no tiene incidentes, y si los señores Ds. desean hablar, sobre algún asunto extraño, a la orden del día, necesitan el acuerdo unánime de la C. para hacerlo. Además, el voto propuesto por el señor Gumucio no puede aceptarse en esta sesión. ¿Por qué no regularizamos entonces la situación reglamentaria y tratamos del proyecto que está en debate y cumplimos así con el Reglamento de la C.?

Yo me opongo a que se trate toda otra cosa.

El señor BENHAM. — Se ha tenido la gentileza de escuchar al señor Rivas; yo no vengo aquí a hacer un papel menguado, he pedido la palabra y declaro que si no me guardan la cortesía que es de rigor, y se me concede la palabra, yo tampoco se la guardaré a nadie.

El señor SILVA CAMPO (Presidente). — Solicito la venia de la C. para conceder la palabra al H. D. señor Benham.

Tiene la palabra S. S.

El señor RIVAS VICUÑA. — No hay, por mi parte, ningún inconveniente. Y deseo, desde luego, dejar aclarado un punto: no he tenido falta de cortesía para con el H. D., sino que he deseado que se regularice el debate. Si el señor Benham desea hablar y la C. acuerda oírlo, con el mayor gusto escucharé a S. S.

El señor SILVA CAMPO (Presidente). — Tiene la palabra S. S.

El señor BENHAM. — Yo quería hacer presente que después de los últimos informes aprobados en Febrero último, es indudable que esta C. ha paasdo a ser la C. política por excelencia, y también que los señores Ds. tienen perfecto derecho a plantear aquí cuestiones de trascendencia política.

Pero en este momento hay una consideración de buena urbanidad que respetar. Hemos invitado al Minsiterio a que concurra a darnos algunas explicaciones sobre cuestiones que consideramos de interés nacional y creo que no es ésta la oportunidad para hacer guerrillas aprovechando que el señor M. de la Guerra está presenet... Porque si Ss. Ss., contando con la inteligencia y discreción que usan generalmente para esta clase de recursos políticos, creen que esa actitud puede darles resultados, nosotros también podremos usar en conjunto de los recursos que el Reglamento nos franquea para impedir que Ss. Ss., logren sus propósitos.

Me parece que no es oportuna la indicación que ha hecho uno de los honorables colegas conservadores, porque ella equivaldría, después que nosotros hemos invitado a los señores Ministros a que nos den algunas explicaciones sobre algunos proyectos que penden de la consideración, a negarles el derecho que tienen de ser recibidos siquiera con cortesía. ...

El señor GUMUCIO. — ¿Cómo ha de ser una descortesía rogarles que retiren su renuncia?

El señor Benham. — Me parece que no es oportuno hacer esta indicación y creo que reglamentariamente no se puede formular.

De manera que debemos convenir en que hay que guardar siquiera cortesía a los señores Ministros.

El señor EDWARDS MATTE (don Ismael). —El H. señor Javier María Silva ha manifestado al Ministerio que él por dignidad no habría venido a la C., que no habría arrastrado su decoro ni se habría expuesto a las agudas críticas de la minoría unionista de esta C. Y con ésto, en cierto modo, el H. señor Silva le hace graves cargos al Ministerio, le formula cargos en contra de su dignidad; les dice a los señores Ministros que tienen, en realidad, cara demasiado dura; ya que se atreven a afrontar las críticas de la minoría, cosa que él no habría hecho.

De modo que este cargo no parte de los bancos de la minoría sino del más modesto de los Ds. radicales, como dijo S. S.

El señor BENHAM.— Eso lo supone S. S. El H. D. no ha dicho eso.

El señor SILVA (don Javier María).—Permítame una palabra, señor Presidente, para contestarle al H. D. para que la C. no quede bajo la impresión de las declaraciones del H. D.

El señor SILVA CAMPO (Presidente)—Tiene la palabra el señor Ministro de la Guerra.

El señor PRADENAS.—Permítame una palabra, señor Ministro.

A mí no me extraña que la mayoría de esta C. esté haciendo el negocio de la minoría. Es indudable que la minoría tiene el deber, tiene la obligación de esgrimir todas las armas que tenga a su mano para producir el efecto que desea, no dentro de la C. sino fuera de ella. Pero también es cierto, que la mayoría, que tiene la obligación de gobernar, debe impedir que la minoría, fuera del reglamento, obstruya y hostilice todos los procedimientos que la mayoría cree indispensables para obtener el enrielamiento del Gobierno, para hacer marchar la máquina de la Administración Pública.

Yo creo que la minoría cumple con su deber al hostilizar al Ministerio; pero la mayoría que debe impulsar el despacho de los proyectos que están en la tabla, tiene que impedir que se siga hostilizando al Gabinete.

CURE LAS CANAS Y CALVICIE

Use Específico Benguria, no use tintura, sus Canas puede volverlas al color natural del cabello usando Benguria, la Calvicie desaparece alimentando los tejidos capilares, sólo se consigue con Benguria, todo vejetación, nada de drogas.

Dr. R. Benguria B. - Moneda 875. - Teléfono 882. - Casilla 2428, Santiago

MAESTRANZAS DEL EJERCITO

Para todos los negocios relacionados con las Fábricas del Ejército

Dirijase a la Oficina del Centro

— MONEDA 1037.— TELEFONO 3896.— CASILLA 746 —

Fabricaciones Industriales, Agrícolas y Comerciales

VENDO CASA CON RENTA EN $ 135,000

En calle Santo Domingo próximo Iglesia Sacramentinos, casa con altos, independientes, ambas arrendadas en $ 1,150 mensuales, plano y demás detalles en Santo Domingo 1145.

RAFAEL VARGAS PRADO Y Co.—Casilla 1864

J—20

CASAS EN ARRIENDO

COMPAÑIA, bajos . $	300	AVENIDA BRASIL, altos. . . . . . . $	500
SAZIE, bajos . . . $	350	RIQUELME, 2 pisos $	525
COMPAÑIA, altos . $	350	AVENIDA BELLET, chalet. . . . . . $	600
AVENIDA ECUADOR, casa-quinta . . . $	350	LOS LEONES, chalet $	600
AVENIDA BRASIL, bajos. . . . . . . $	400	DOMINICA, chalet dos pisos. . . . . . . $	700
SAZIE, altos. . . . $	400	MIRAFLORES, bajos $	800
SANTO DOMINGO, bajos. . . . . $	450	ESTADO, altos . . $	950
CATEDRAL, bajos . $	475	CATEDRAL, altos grandes. . . . . . . $	1,200
MATUCANA, altos . $	500		

GUZMAN SILVA

HUERFANOS 1243

LA SASTRERIA

THE LONDON CITY

OFRECE a usted la oportunidad de vestirse elegante y con economía. Visite esta Casa donde encontrará un precioso y variado surtido en paños para trajes y abrigos.

JOVENES ESTUDIANTES, PRECIOS ESPECIALES

ROSAS 1169 y 1171

A. DINTRANS

Ex-cortador de la Sastrería Correa

CALEFACCION CENTRAL

Contamos con todos los elementos para la instalación de servicios de calefacción, de cualquier magnitud.

Dirija sus órdenes a:

SANTIAGO WEBB & CO.

CASILLA 1767 — ESTADO 156-170 — TELEF. INGLES 3176-3177

¡¡TENNISTAS!!

MAGNIFICOS SWEATERS DE LANA

Especiales para Tennis

MATAS Y Cía.

Estado 78 - Estado 381 - Ahumada 342 - Puente 570

J—32

PARA REGALO

NECESSAIRES, CARTERAS PARA SEÑORAS Y CABALLEROS

REALIZAMOS

POR PROXIMO BALANCE con 20 o|o menos del costo

Maletas, Maletines y Cajas

Maletería "EL FARO"

ESTADO 74

J—21

PARA ESTOS DIAS DE SANTOS

En estos días de fiesta no debe faltar en su mesa un buen vino. La "VIÑA TARAPACA EX-ZAVALA" le ofrece a domicilio sus vinos embotellados y en chuicos.

Chuicos 17 1|2 L.		Damajuanas 10 L.	
Blanco Escogido ...	$ 17.—	Blanco Escogido ..	$ 10.—
Tinto Familia	17.—	Tinto Familia	10.—
Tinto Medoc	13.—	Tinto Medoc	7.—

—: PIDA LISTA DE PRECIOS A :—

SOC. ANONIMA JAHUEL

—: SANTA ISABEL 115 :—

Teléfono 82, Santa Elena. — Casilla 1361

J—23

5.—ORGANIZACION DEL EJERCITO

El señor SILVA CAMPO (Presdente).—Tiene la palbra el señor Ministro de la Guerra.

El señor BRIEBA (Ministro de Guerra y Marina).—Antes de entrar a tratar del proyecto que está en tabla, permítame la C. contestar los cargos formulados por el señor Tizzoni respecto al último decreto sobre reorganización del Ejército.

El señor SILVA CAMPO (Presidente).—Ya solicité el consentimiento de la H. C.

Puede seguir usando de la palabra el señor Ministro.

El señor BRIEBA (Ministro de Guerra y Marina).—Agradezco su benevolencia a la H. C.

Cuando en días pasados el señor Presidente tuvo a bien pedirme que concurriera a las sesiones de la Honorable Cámara para proporcionar a los señores Diputados los antecedentes necesarios para la discusión del proyecto de aumento de sueldos al Ejército y Armada, entonces en tabla habría accedido gustoso a esta petición, por tratarse de un proyecto de tan alta importancia para el personal de las instituciones armadas; pero contrariando mis deseos, me ví obligado a excusarme, en vista de la declaración hecha en nombre de un partido político, de que mi permanencia en el Ministerio dificultaba la aprobación de la ley en referencia.

El señor RUIZ.—Esa fué una declaración del H. señor Gumucio, en la cual no lo acompañaron sus correligionarios.

El señor HERRERA LIRA.—Lo acompañó toda la C. que hizo la declaración que no despachaba el proyecto de aumento de sueldos del Ejército y de la Armada miéntras no hubiera un Ministro responsable.

El señor SILVA CAMPO (Presidente).—Puede continuar el señor Ministro.

El señor BRIEBA (Ministro de Guerra y Marina).—Nuevamente se ha planteado en esta H. C. una cuestión militar; pero esta vez en forma de cargos al Ministro de la Guerra por haber dado solución a un problema de organización que era reclamado por las imperiosas exigencias del progreso, de la evolución y de las experiencias que ha dejado al mundo la gran guerra europea.

Esta consideración me ha impulsado a venir personalmente a contestar los cargos que se me hacen ítem más después de lo expresado por el honorable Diputado señor Tizzoni en la sesión de ayer, en que insinúa la conveniencia de que venga el Ministro a responder, y espero que tratándose de un asunto profesional que nada tiene que ver con las distintas ideas políticas en que se divide la opinión de la H. C., se me habrá de oír con la misma serenidad de espíritu que yo guardo para contestar al H. D., señor Tizzoni, que ha traído al debate esta cuestión.

Refiriéndose al decreto de reorganización del Ejército que tuve el honor de dictar, el H. señor Tizzoni, dijo que por ahora sólo trataría su aspecto económico, para abordar en una próxima sesión secreta sus proyecciones técnicas. Debo, pues, encuadrarme dentro del marco por él fijado, y en consecuencia, no es éste el momento de analizar los fundamentos de la reorganización, que por otra parte concuerdo con el H. D. en que correspondería tratarla en sesión especial.

Comienza por decir el H. D., según la versión que dá la prensa, que no pude obtener de mis antecesores en el Ministerio de Guerra, señores: General Altamirano y Comandante Ewing, que cogieran favorablemente el proyecto de reorganización elaborado por el Estado Mayor General, del cual yo mismo era jefe, lo que en buenas cuentas significaba, en su opinión, que yo aprobaba mis propias obras.

A este respecto, es del caso decir que con anterioridad a lo que ahora afirma el H. señor Tizzoni, el "Diario Ilustrado" de fecha 7 u 8 de Abril, si mal no recuerdo, comentando la reorganización, sostuvo más o menos lo mismo que ahora sostiene el H. D. por Santiago, lo que indujo al Ministro a dirigir a estos dos distinguidos jefes del Ejército una carta en que les pedía que establecieran la verdad sobre el particular.

Para demostrar el H. D. que ha partido de una información errónea, ruego al señor Secretario que tenga la bondad de dar lectura a las cartas que en contestación me enviaron esos dos jefes del Ejército.

El señor SECRETARIO. — Dice así:

"Santiago, 9 de Abril de 1924. — Señor General don Luis Brieba. — Presente.

"Mi estimado amigo: He debido leer el "Diario Ilustrado", para saber lo que dice el señor I. G. H. en el considerando 5.o de su artículo sobre la reorganización del Ejército.".

"Usted, mi amigo, sabe que no es exacto que yo haya rechazado el proyecto de plano y lo haya combatido hasta el último".

"Usted sabe también que en muchas ocasiones nos reunimos los Generales para estudiarlo, llegando por fin a presentarle al Ministro dos proyectos: el primero en que se organizaba el Comando Unico y el otro que reorganizaba el Ejército, contando ambos con casi la unanimidad de los colegas; pero habiéndose también aceptado que se hicieran conjuntamente, por lo menos, ya que el segundo sin el primero nos parecía que no estaba completo".

"Como Ministro no pude conseguir el despacho del Comando Unico, y por lo tanto, no presenté el segundo a la consideración del Gobierno".

"Este paso, puede ser el que dá márgen a I. G. H. para afirmar lo que dice en su artículo, sin razón alguna".

"Usted ha creído como Ministro, como siempre lo manifestó, que no había por qué unir los dos proyectos y que podía aprobarse el segundo sin que el primero lo fuera, y yo, encontrando perfectamente ajustado a su manera de pensar lo que ha hecho, me he puesto incondicionalmente a sus órdenes para trabajar todo lo que sea necesario a fin de llevar a la práctica en la mejor forma posible lo ordenado".

"Lo saluda su affmo. amigo y S. S. — (Firmado). — **Luis Altamirano**".

"Santiago, 9 de Abril de 1924. — Señor Ministro de Guerra. General don Luis F. Brieba.— Presente.— Estimado General:

Acuso recibo de su tarjeta en la cual me pide autorización para desmentir el N.o 5 del artículo publicado hoy en el "Diario Ilustrado", por el señor I. G. H., en la parte que a mí se refiere. Creo que no necesito decirle que queda usted autorizado para proceder en la forma qué me indica, ya que durante el tiempo que fuí Ministro nunca me pidió usted que firmara el Decreto de Reorganización del Ejército".

"Saluda atentamente al señor Ministro su affmo. amigo. — (Firmado). — **A. Ewing**, Comandante General".

El señor BRIEBA (Ministro de Guerra y Marina).—Según la versión de la prensa, el H. señor Tizzoni habría dicho que durante seis meses tuve en estudio el plan de reorganización en el seno de la Junta de Generales, sin lograr que ésta lo aprobara, y que consultados por Circular todos los Jefes y Oficiales del Ejército, sólo once contestaron, diez favorablemente y uno en contra. Nuevo error del señor Diputado, que acaso tenga su explicación en un caso enteramente distinto, pués la única vez que el Estado Mayor General ha enviado Circular en consulta a los Oficiales del Ejército fué con motivo de un proyecto de ley de ascensos que este Instituto patrocinaba, proyecto que mereció la aprobación del señor Ministro de Guerra de aquel entonces, hoy Presidente de esta Cámara señor Silva Campo.

Pero para el proyecto de reorganización declaro a la H. C. que no se ha consultado sino a los señores Generales, ni habría sido propio hacerlo por Circular a todos los Oficiales, como se ha dicho. Lo único que se hizo fué publicar en el "Memorial del Ejército" correspondiente al mes de Mayo de 1921 y números siguientes una encuesta redactada así:

ENCUESTA

Brigadas Combinadas o División

La Dirección del Memorial solicita de los señores Oficiales que se sirvan enviarle con **carácter de preferencia** sus opiniones sobre la conveniencia o no de hacer extensiva, para todo el Ejército, la organización de Brigadas Combinadas, acordada por el Supremo Gobierno para la I División.

Como se ve, hace más de tres años, cuando aún no se pensaba redactar el proyecto de reorganización se solicitó de los señores Generales, Jefes y Oficiales del Ejército emitir sus opiniones sobre la organización que entonces tenía el Ejército y sobre las reformas que convendría introducir, como se hace en todos los países en que se estima que los más preparados, sea cual fuere su grado, pueden aportar su contingente para la resolución de los problemas de trascendental importancia para la institución de que forman parte. Y, precisamente el fruto de las ideas emitidas, sea en conferencias, en folletos o en artículos de prensa, fué la base del proyecto llevado a la práctica y que tan severas críticas merece al Honorable Diputado por Santiago.

El Honorable señor Tizzoni ha dicho que no sometí a la aprobación del Consejo Superior de Guerra ni del Consejo de Defensa Nacional el proyecto de reorganización. Es efectivo que no lo hice, pero por las razones que paso a exponer.

Hace un año, más o menos, reunidos todos los Generales residentes en Santiago, que son los que constituyen ahora dicho Consejo, sometí a su consideración, siendo yo entonces Jefe del Estado Mayor General, las líneas generales del proyecto de reorganización que patrocinaba el Estado Mayor General, y después de un cambio de ideas, se llegó al acuerdo de reorganizar el Ejército sobre la base de Brigadas Combinadas, quedando el Jefe del Estado Mayor General encargado de la redacción en detalle del proyecto, para estudiarlo en otra oportunidad.

En efecto, en reuniones posteriores, confeccionado ya en todas sus partes, le prestaron su aprobación, haciéndosele ligeras modificaciones, propuestas por algunos de los señores Generales presentes, y que contaron con la aceptación de los demás.

A pesar de haberse llegado se puede decir a un acuerdo que podría calificar de definitivo, continué estudiando el proyecto con el Inspector General del Ejército, General don Luis Altamirano, por ser ambos, en razón de nuestros puestos, los primeros responsables de la eficiencia del Ejército, cuyo punto de partida es una organización adecuada al rol que le corresponde desempeñar.

Es para mí muy satisfactorio dejar constancia que en este estudio, después de algunas nuevas modificaciones, llegamos al más p acuerdo, con la sola excepción de lo referente al Comando de la División de Caballería, resistido por el señor General Altamirano por atendibles razones que adujo en su oportunidad, y auspiciado por el Estado Mayor General, en vista de otras razones, de carácter técnico; todo lo cual es explicable, pues en cuestiones de esta naturaleza no hay nada absoluto. Es del caso, sin embargo, que declare que si no hubiere llegado a este acuerdo con el Inspector General del Ejército, sobre cuyos hombros pesa, como acabo de decirlo, una alta responsabilidad nacional en orden a la organización que debe tener el Ejército para responder a sus fines, no habría dictado el decreto impugnado por el Honorable Diputado señor Tizzoni, y si lo dicté fué porque el propio General señor Altamirano me expresó que nuestra divergencia de opiniones en un sólo punto no podía ser un obstáculo para llevar a su ejecución el proyecto.

Como dejo demostrado, los Generales, o sea los miembros del que había de ser mas tarde Consejo Superior de Guerra, prestaron su aprobación a la reorganización y contribuyeron, con sus valiosas opiniones, a darle su forma definitiva.

Con mucha posterioridad a todo esto, el Ministro señor Ewing, creó el Consejo Superior de Guerra, por Decreto Supremo de fecha 31 de Enero de 1924, Consejo que había existido antes bajo el nombre de Jefes de Departamentos. Este Consejo sólo vino a constituirse en su primera sesión celebrado el 5 de Marzo de 1924, o sea con posterioridad a la fecha del Decreto de reorganización que se dictó el 26 de Febrero y no se había reunido antes, debido a la consideración de que su presidente, el Inspector General del Ejército, se encontraba ausente de la capital.

Por otra parte, no pasó por la mente del Ministro que fuese de absoluta necesidad someter este proyecto al Consejo Superior de Guerra, toda vez que los miembros de él son los mismos Generales ya consultados en varias ocasiones anteriores y que le habían prestado su aprobación.

Posteriormente, con motivo de unos artículos publicados en "El Diario Ilustrado", fundados mas o menos en las mismas razones con que ataca hoy la reorganización el Honorable señor Tizzoni, reuní expresamente en mi Oficina a todos los Generales residentes en Santiago, y despues de darles a conocer las observaciones que se hacían a la nueva organización, les manifesté que el Ministro no tenía inconveniente alguno en hacer las modificaciones que fueren necesarias, y aún en dejar sin efecto el Decreto, si los señores Generales no le prestaban el mismo apoyo manifestado en ocasiones anteriores, y es para mí muy grato dejar constancia de que recibí como respuesta de todos ellos la mas franca adhesión al proyecto de reorganización, a la vez que el ofrecimiento incondicional y entusiasta para llevarlo a la práctica, dejándose establecido que no debía ser modificado en ningún detalle.

Todavía más, señor Presidente: Después de tomar conocimiento de las palabres del Honorable Diputado señor Tizzoni que en forma explícita aseguraba a la Honorable Cámara que los señores Generales no aceptaban la nueva organización, resolví una vez más apelar a los compañeros y volví a reunirlos el Lunes, en mi Sala de despacho y despues de darles a conocer el objeto de la reunión, dí lectura a la relación que me acaba de oír la Honorable Cámara, pidiéndole en seguida la opinión que solicité de cada uno de los Generales señores Altamirano, Yávar, Herrera, Contreras, Dartnell, Dublé, Ramírez, Ortiz y Bennett que se encontraban presente. El señor General Quiroga, por residir en Iquique, no ha tomado parte en las reuniones anteriores; el General señor Gutiérrez se encuentra enfermo, pero oportunamente dió su aprobación al proyecto; los Generales Cabrera y Navarrete se encuentran en el extranjero y el General Stuardo no ha tomado parte por estar recién ascendido.

Pues bien señor Presidente, esta nueva reunión fué para mí una nueva satisfacción al recibir de cada uno de ellos una respuesta favorable y una franca adhesión, corroborando lo que he dejado expuesto, a la vez que demuestra al país la uniformidad de criterio y el sentimiento de compañerismo que existe en el cuerpo de los Generales de la República.

Con lo expresado, creo dejar completamente comprobado que el proyecto de reorganización ha sido consultado a los Generales miembros del Consejo, y que ha sido aprobado por ellos, lo que no puede ser mas halagador para el Ministro que le puso su firma.

También es efectivo señor Presidente que no se llevó en estudio y consulta al Consejo de Defensa Nacional, por razón de que el decreto que organizó este alto cuerpo, no especifica entre lo que le corresponde resolver, lo relacionado con la organización, como lo estipula el decreto que creó el Consejo Superior de Guerra que fija a esta materia el primer lugar.

Entro ahora a tratar de la parte económica de la reorganización.

El Honorable señor Tizzoni ha dicho que el costo de ella se elevará a 20 o 25 millones de pesos, cantidad en que calcula el precio de los armamentos para adquirir, la construcción de cuarteles y la traslación de las unidades que deben cambiar de guarnición.

Considerando en esta forma el problema, quizá se quede corto en sus cálculos el Honorable Diputado, pero afortunadamente tales cálculos no corresponden a la realidad de los hechos, como paso a demostrarlo.

ARMAMENTOS Y ELEMENTOS

Cargando a la cuenta de la nueva organización los armamentos y elementos de guerra que el Ejército necesita para ponerse al día en esta materia, para no quedar rezagado en el concierto de las naciones sud-americanas, para volver al pie en que se encontraba antes de la guerra europea, el H. D. tendría parfecta razón; pero su Señoría olvida dos cosas fundamentales: primero, que esos elementos y armomentos no han sido adquiridos ni podrán serlo mientras el Soberano Congreso no autorice el gasto consiguiente, y segundo, que ellos son indispensables, sea cual fuere la organización que el Ejército tenga. Con cualquiera organización, repito, el Ejército necesita medios de aviación, que todos sus elementos de observación y de combate, necesita ametralladoras pesadas y livianas, cañones de acompañamiento, artillería pesada, gases asfixiantes, granadas de mano, etc., etc.

El H. D. a quién va dirigida esta exposición, parece creer que las organizaciones imponen los elementos de guerra. Nó, H. D., los elementos de guerra obedecen a las necesidades de ésta, y su empleo está determinado por los reglamentos tácticos, debiendo las organizaciones militares, subodinarse necesariamente a su mejor aprovechamiento. En buenas cuentas, son los reglamentos de las armas los que imponen, y a este respecto, sepa la Honorable Cámara que el reglamento que nos exige la adquisisción de los nuevos elementos de combate es traducido del original alemán en que se introdujeron las experiencias de la guerra, y puesto en vigencia en nuestro Ejército desde el 14 de Marzo de 1923, siendo de advertir que desde mucho tiempo ántes la 7.a Brigada de Infantería estaba autorizada para practicarlo por Decreto Supremo que lleva la firma de un distinguido político que prestó especial dedicación al progreso del Ejército. Me refiero al ex-Ministro de Guerra don Enrique Balmaceda. En consecuencia, los gastos que algún día originará la adquisición de armamentos no hay que cargarlos a la cuenta de la organización ultimamente decretada, sino a las necesidades del progreso, al imperio de los reglamentos y especialmente al que ordenó llevar a la práctica el Ministro Balmaceda, lo que ciertamente le hace honor.

CONSTRUCCION DE CUARTELES

Otro tanto ocurre en los cuarteles, haciéndome cargo de que la nueva organización obligaría a construirlos en los puntos que se fijan como nuevas guarniciones.

Ahora bien, las nuevas guarniciones son unicamente las correspondientes a las tres nuevas unidades creadas, o sea los destacamentos de montañas, cuyo asiento deberá ser Calama, Los Andes y Curacautín, puntos que a juicio del Estado Mayor General son los que mejor convienen al rol de dichos destacamentos están llamados a desempeñar; pero dejando sentado que estas son sus guarniciones naturales, se ha dispuesto que no se trasladen a ellas mientras el Erario Nacional no esté en situación de sufragar los gastos que exige la construcción de cuarteles, permaneciendo entre tanto en sus guarniciones actuales, pues debo hacer presente a la H. C. que las unidades destinadas a constituir los destacamentos de montaña existían en la organización anterior y sólo se ha modificado su agrupamiento con la nueva. Es indudable que sería mas conveniente que ocuparan desde luego las guarniciones que les asigna el decreto de reorganización, pero mientras esto no sea posible, pueden tambien cumplir su misión en los puntos en que actualmente se encuentran, que están dentro de sus respectivos sectores.

Como se sabe, estos destacamentos están formados por los grupos de artillería de montaña que cubren las guarniciones de Antofagasta, Santiago y Lautaro, a cada uno de los cuales se ha agregado un batallón de tropas andinas, que habitará en los mismos cuarteles que aquellos, sin que el ensanchamienot necesario importe gravamen para el Estado.

Desde luego en Lautaro, donde el cuartel del Grupo de Atillería, es estrecho para contener al mismo tiempo el batallón andino que se le agrega, los vecinos de ese pueblo se han anticipado a ofrecer al Gobierno el dinero necesario para las nuevas construccciones que es necesario efectuar. El cuartel del destacamento que quedaría provisoriamente en Santiago, tiene la capacidad suficiente y no originará, de consiguiente, gasto alguno, y en Antofagasta, es bien sabido que no hay los cuarteles suficientes para las unidades que cubren esa guarnición, pero la asociación de salitreros ha ofrecido setecientos mil pesos ($ 700,000), para edificar un cuartel en Baquedano, donde podrá instalarse uno de los regimientos de Antofagasta, dejando así lugar al nuevo batallón que se agregará al grupo de artillroía existente para constituir ambos e destacamento de montaña correspondiente a ese sector del territorio nacional.

El Honorable señor Tizzoni ha dicho que la reorganización consulta la traslación de 13 unidades. Efectivamente, en un principio, se pensó en hacer 12 cambios; pero en realidad son sólo siete las unidades que cambiarán, a saber:

Una batería del Regimiento Maturana, al Norte.

Una compañía de Tren, a Viña del Mar.

Una batería, a Linares.

Un batallón de Zapadores, de Talca a Cauquenes.

El Regimiento Valdivia, de Cauquenes a Santiago.

Un batallón del Regimiento Llanquihue, a Santiago.

Un batallón del Regimiento Chiloé, a Lautaro.

Ya he dicho que los tres grupos de artillería quedarán en las guarniciones que cubren, desde donde pueden llenar su cometido. La Compañía de Tren N.o 4, quedará en su guarnición de Membrillo y el Grupo Aldunate que ha sido agregado a la Escuela de Tiro para la instrucción, se incorporará a ella cuando se resuelva en definitiva el punto en donde ésta pasará.

Y a este propósito, señor Presidente, con gran sorpresa pude imponerme de la aseveración que se hace eco el H. D., de que el fundo "El Culenar" ha sido vendido. Lo que hay de verdad es que a juicio, creo de todos los Generales, esta propiedad no es útil para el objeto, por la ubicación, motivo por el cual se ha presentado un mensaje pidiendo autorización al Congreso para enajenarlo y con su valor adquirir otro más cercano a la capital. Como comprenderá la H. C., el Gobierno no podía proceder en otra forma.

Volviendo, señor Presidente, al cambio de estas guarniciones, debo advertir que la traslación se hace sólo con los cuadros permanentes, a excepción del "Valdivia" que trae 90 conscriptos que voluntariamente quisieron venir a la capital, lo que disminuyó considerablemente el gasto de transporte que es el único que originó.

Incluye, al parecer el señor Tizzoni, entre los gastos derivados de la reorganización el decreto que dispone el pago de dos y medio millones de pesos para cancelación de deudas atrasadas. Pero, señor Presidente, este decreto tiene tanta relación con la reorganización como podría tenerla cualquiera partida del Ministerio de Guerra, no importa cuál. El decreto a que ha aludido el H. D. fué expedido para pagar las gratificaciones de auojamiento, de zona y de rancho que se adeudaban al personal de Ejército por los años 22 y 23, a causa de haber sido insuficientes los ítems consultados en el Presupuesto para estos gastos. Eran tantas las reclamaciones y tan graves las observaciones
los Comandos de División hacían al Mi
por el atraso en estos pagos que, dada
restía de la vida, mantenía a la tropa en
situación insostenible, que el Gobierno,
ciando debidamente la situación, resolvió
pués de tratar el punto en Consejo de Ga
ordenar el pago, y ante el rechazo del
por el Tribunal de Cuentas, insistió en el
firma de los seis Ministros de Estado,
el Soberano Congreso se prouncia
Mensaje que sobre el particular pende
consideración desde hace algún tiempo.

El señor TIZZONI.—¿Le molestaría
ñor Ministro una pregunta?

El señor BRIEBA (Ministro de Gue
Marina).—Puede hacerla el H. D.

El señor TIZZONI.—¿Cómo pudo
S. en un Consejo de Ministros, según
pias declaraciones, imputarse un gasto
y medio millones de pesos a un ítem de
pesos?

El señor BRIEBA (Ministro de Gu
Marina).—El Ministro buscó una partida
de poder encuadrar ese decreto...
que la cantidad consultada por el ítem
suficiente; pero las razones que he dado
fican la imputación.

Voy a decir dos palabras más con
les creo que S. S. justificará, cómo el
que habla, las razones que ha tenido para
ceder en la forma indicada.

El señor TIZZONI.—De las palabras
S., deduzco que el decreto es ilegal.

El señor BRIEBA (Ministro de Gu
Marina).—Pu le ser. Pero le declaro
D. que me he visto obligado por una
de carácter imprescindible, urgentísimo,
que el H. D. me encontrará razón en
bras que voy a decir...

El señor GUMUCIO.—¿Entonces
cunstancias extraordinarias los señores
pueden burlar la ley?

El señor GALLARDO NIETO (Mi
Relaciones Exteriores, Culto y Coloniza
No, H. D.; pero el Gobierno puede
cretos que no estén encuadrados de
Ley de Presupuestos. Y para este ca
necesita insistir ante el Tribunal de
con la firma de los 6 señores Ministros.

El señor TIZZONI. — ¿Y cree el
nistro que si el Ejecutivo hubiera ma
mensaje respectivo a esta C. no hub
despachado?

El Gobierno ha escogido el camino
el de la ilegalidad.

El señor ARAYA ESCON. — Pero
Ss. Ss. habrían obstruído en la misma
que lo hacen ahora.

El señor GUMUCIO. — No podemos
con la reforma del Reglamento que S. S.
que no conoce

El señor RIVAS VICUÑA. — El se
Guerra ha declarado que el mensaje ha
-iado al Congreso pidiendo esa suma.
sajo está en la C. hace mucho tiempo
do que la afirmación de S. S. no es

Invierta dos Minutos Cada Día

Asegure salud y buena dentadura para el porvenir

Invierta dos minutos en el cuidado de los dientes.

Un minuto para cepillarlos con SOZODONT y otro para dar un masaje a las encías.

El resultado será que tendrá encías rosadas y sanas, dientes resistentes y perfecta salud.

Aplique este sano consejo: empiece a usar SOZODONT hoy.

Millones de personas le deben sus buenos dientes al SOZODONT.

Fabricantes:
HALL & RUCKEL, Incorporated
153 Waverly Place, N. Y., U. S. A.

HAROLD F. RITCHIE & Co.
171 Madison Avenue, N. Y., U. S. A.

SOZODONT

DISCOS

DE DOBLE FAZ

Desde $ 12 cada uno

Neron

La Bayadera

Tut-Ankh-Amon

Y MUCHOS OTROS DE ACTUALIDAD CON SERRUCHO, RECIBIO

CESAR RAU - Ahumada 31

JUGO DE UVA

MARAMBIO

PEDIDOS: TELEFONO 2321

Use usted

APIL

Limpia servicios de mesa, cocina, baños, mármoles y también aluminio.

Con la llegada del Invierno

Hay que precaverse contra las afecciones de las vías respiratorias, usando las afamadas

PASTILLAS

— DE —

"OXYMENTHOL PERRAUDIN"

infalibles en todos los casos.

Indispensables a los fumadores

Unico concesionario para Chile:

VICTOR CORRY, Sucesor de M. ARDITI y Cía.

Casilla 78-D. — Monjitas 739. — Santiago

En venta en todas las farmacias

NOTA IMPORTANTE: LAS LEGITIMAS PASTILLAS OXYMENTHOL, SE VENDEN EN CAJAS RIGINALES DE COLOR VERDE. RECHAZAR TODA CAJA DE COLOR DIFERENTE, POR SER DE PROCEDENCIA DUDOSA.

CHALECOS de LANA

DESDE $ 32

MATAS Y Cía

Estado 78 - Estado 381 - Ahumada 342 - Puente 570

CIGARRILLOS

APIS

VIRGINIA

80 cts. CAJETILLA.

FABRICA NACIONAL DE SILLAS "LA GRAN RAPID"

DEPOSITO: CALLE SAN DIEGO NUM. 219 - C.— CASILLA 4531.

ESTA FABRICA SE TRASLADO A SU NUEVO LOCAL: DELICIAS 3538

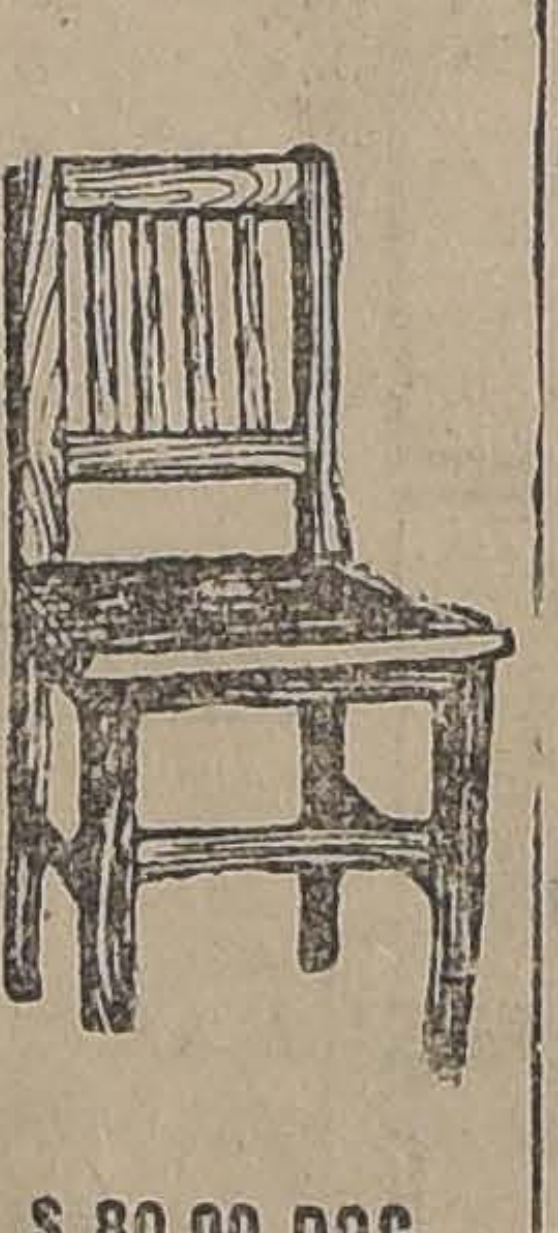

$ 80.00 DOC.

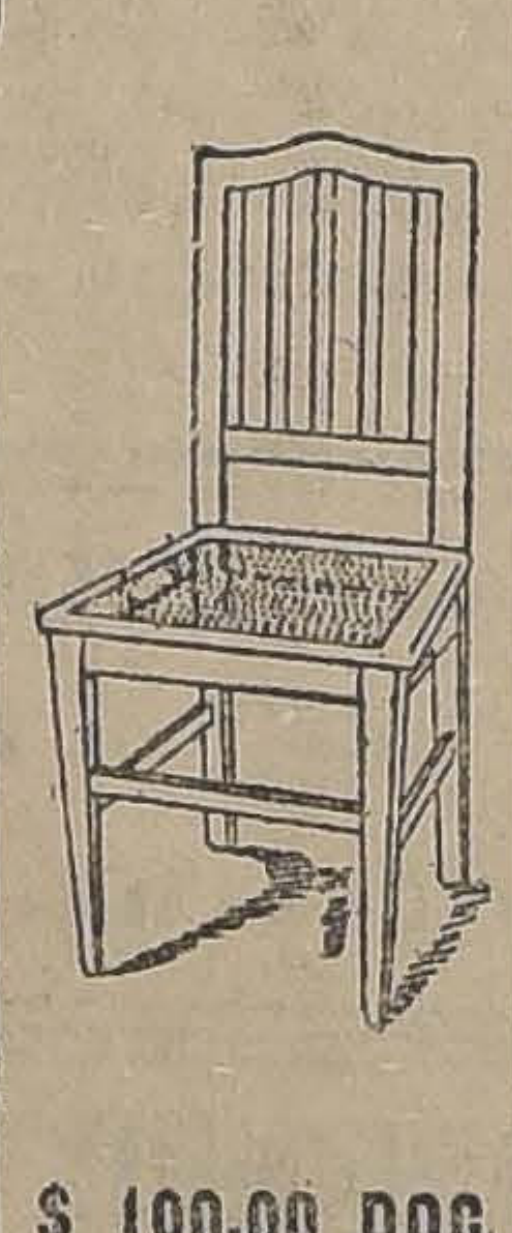

$ 100.00 DOC.

Estas sillas son de madera de lingue, tapizadas en cuero o enjuncadas. Estos precios son puestos en Fábrica.

A provincias se mandan enjabadas, recargando 16 pesos por docena.

Señor O. Pinochet L.— Casilla 4531.— Sírvase mandarme, sin compromiso para mí, su catálogo de sillas.

NOMBRE ....

CIUDAD ....

CALLE ....

Todo pedido de provincia debe venir acompañado de su valor.

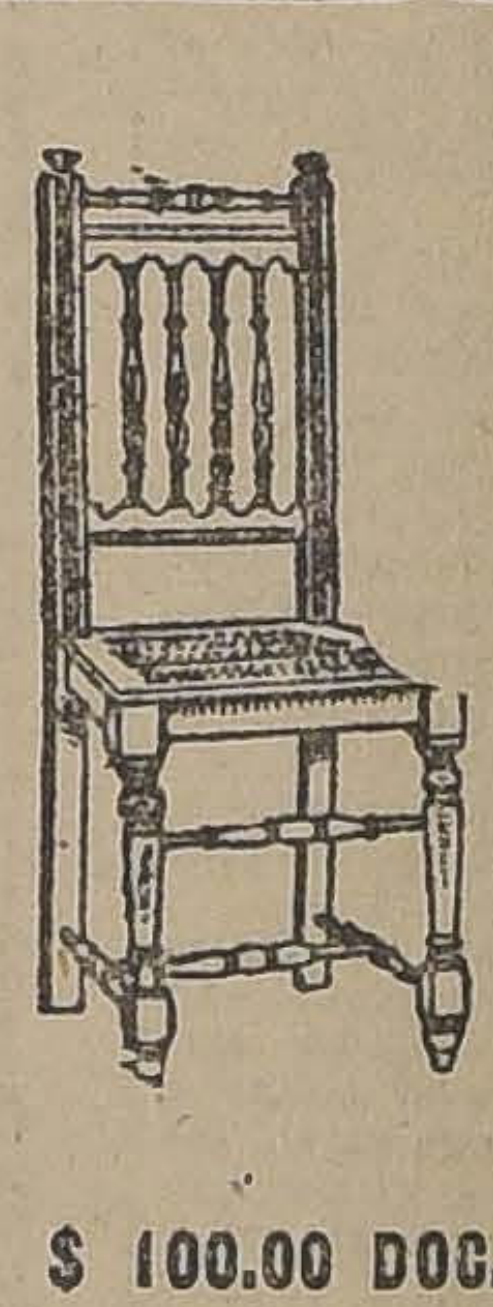

$ 100.00 DOC.

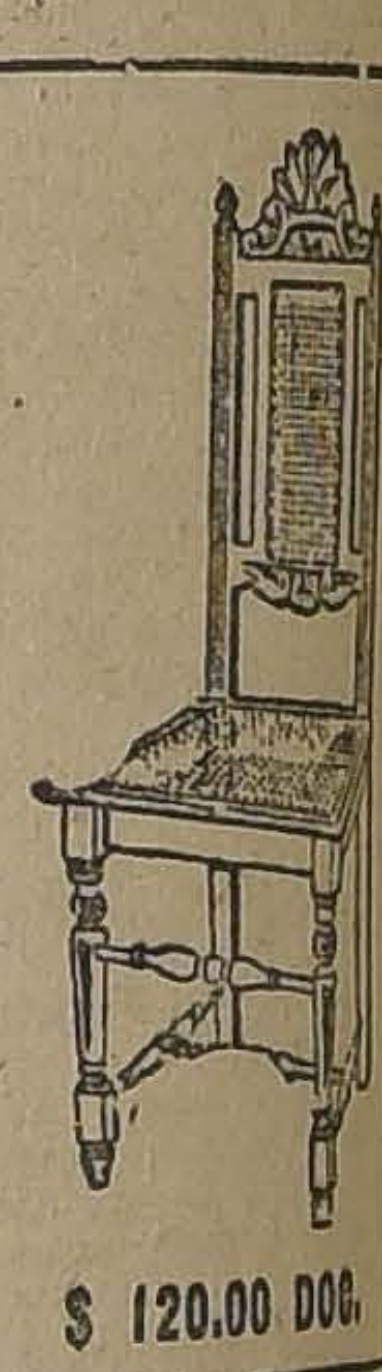

$ 120.00 DOC.

El señor GUMUCIO. — Pero el señor Ministro ha procedido en la forma más fácil.

El señor YRARRAZAVAL (don Joaquín). —Pero parece que ese proyecto no interesa mucho a la Alianza Liberal, que formó la tabla ordinaria de sus sesiones, en la que señala varios proyectos, como el de ventas de salitre a don Martín Amaya, al pago de certificados salitreros de la "Unión del Toco", etc.

De modo que parece que no hay apuro de parte del Gobierno en tratar esa cuestión.

El señor RIVAS VICUÑA. — Probablemente el mensaje no está aquí, sino en al otra C.

El señor SILVA CAMPO (Presidente). — El señor Ministro ha manifestado su buena voluntad permitiendo que se le interrogue; pero ruega a los Hs. Ds. lo dejen continuar sin interrumpirlo en sus observaciones.

El señor TIZZONI. — Agradezco al señor Ministro su clara contestación.

El señor BRIEBA (M. de G. y M.)—Tengo un documento del cual puede imponerse el H. D. y que creo que una vez conocido por S. S. lo hará justificar la medida adoptada por el M. que habla.

¿Querría verlo, S. S.?

El señor TIZZONI. — Ya lo pedí, señor Ministro.

El señor BRIEBA (Ministro de Guerra y Marina). — Sólo tengo que advertirle al H. D. que es de carácter reservado este documento.

El señor SILVA CAMPO (Presidente). —El señor Ministro de la Guerra advierte al H. D. que es de carácter reservado el documento que pone a su disposición.

El señor TIZZONI. — Me será muy grato conocer este documento y tomo nota que es de carácter reservado.

El señor URZUA (don Jorge). — ¿Que no creen Ss. Ss. en la discreción del H. D.?

El señor RIVAS VICUÑA. — Para los señores Ds. no hay nada reservado. . .

El señor SILVA CAMPO (Presidente). — Puede continuar el señor M. de la Guerra.

El señor BRIEBA (Ministro de Guerra y Marina). — El documento es reservado en el sentido de que no se puede publicar.

Pongo también a disposición de la Mesa el cuadro de la inversión del dinero.

Y volviendo al punto en que iba en estas observaciones, puedo informar al H. D. que la traslación de unidades originadas por la reorganización, ya está hecha casi en su totalidad. Sólo faltan las dos baterías a caballo que deben ir, una al Norte y la otra al Sur. La primera espera la portunidad de un viaje de algunos de los transportes de la Armada, a fin de evitar el gasto, y la que va al sur, se transportará en breve.

Todos estos movimientos, señor Presidente, se han hecho sin otro gasto que el pago a los Ferrocarriles del Estado, cuyo monto exacto no puedo dar por el momento, porque aún no lo he obtenido; pero sí puedo asegurar que el costo no será mayor de lo que dije a mi H. amigo señor Rivas Vicuña, que todo el gasto no pasará de 150 a 200 mil pesos, cantidad insignificante si se toma en cuenta lo que importa para la seguridad nacional, la nueva organización, a juicio del cuerpo de generales, personal del Estado Mayor General, posiblemente con una o dos excepciones y buen número de jefes estudiosos y competentes y también la de un maestro, como lo es el coronel Kiesling, distinguido jefe del Ejército alemán, que durante cuatro años colaboró con gran preparación y talento en nuestra Academia de Guerra y cuyas ideas ha hecho públicas en la prensa, no hace mucho.

En resumen, H. C., he dejado establecido:

1.o — Que el gasto que el país tendrá que hacer, tarde o temprano, en materia de armamentos y elementos de guerra, es una necesidad imperiosa, ineludible, con cualquiera organización, la antigua o la actual, si se quiere que el Ejército esté en condiciones de responder de la seguridad nacional.

2.o Que la reorganización no exige perentoriamente nuevos cuarteles, a pesar de que tarde o temprano habrá que pensar en resolver este problema, toda vez que la H. C. sabe las deficiencias de los cuarteles existentes, que requieren, cuando el país pueda hacerlo, se destine una suma de consideración para darles las comodidades que imponen las exigencias de la vida moderna.

3.o Que el gasto único originado por la reorganización es el pago de los transportes a los Ferrocarriles del Estado más la cantidad de 26,650 pesos, por cambio de guarnición de oficiales, según el cuadro que tengo a la vista del Departamento del Personal.

Me queda por contestar lo que se relaciona con los oficiales que se encuentran actualmente en el extranjero, aparte de los adictos militares que la República ha mantenido siempre ante los Gobiernos amigos y cuya permanencia responde a razones de carácter internacional y a reciprocidades que nadie podrá desconocer... Son en total, señor Presidente, treinta y tres oficiales de diversa graduación, sumando los enviados en el período pasado y los que ha enviado la actual administración.

Este personal puede descomponerse como sigue: Dos oficiales que se encuentran en Europa, por su propia cuenta y con pasajes costeados por ellos mismos, un general Jefe de la Misión que regresa al país dentro de poco después de haber prestado brillantes servicios al Ejército en París; cuatro oficiales encargados de la recepción del Material de Guerra comprado hace algún tiempo en Francia y cuya entrega se realiza en estos momentos; cuatro oficiales de Guerra y dos de Administración comandados en las Escuelas Superiores y Técticas del Ejército francés en obedecimiento a una invitación especial que el Gobierno de aquella República hiciera al nuestro después del brillante resultado obtenido con los alumnos anteriores en aquellos interesantes Institutos de preparación técnica; cinco oficiales de Estado Mayor enviados a diversos planteles de enseñanza en Estados Unidos y cuya permanencia a juicio del Ministerio de Relaciones Exteriores y del Ministro que habla es indispensable en estos momentos en aquel gran país; un capitán a quien se ofreciera por el General Caviglia un puesto en la Escuela Superior de Guerra de Turín, haciendo una excepción especialísima, porque allí no se admiten oficiales extranjeros; seis oficiales de Aviación mandados a Inglaterra con tres fines especiales: el de atender a la prueba de los materiales de esa arma que se adquieren con los fondos de la erogación pública y con los consultados en el Presupuesto de 1923, para renovar nuestro material aéreo, el de premiar su brillante condición de aviadores que han dado gloria a la patria por sus trabajos en el país y fuera de él, y el de perfeccionar sus conocimientos ya que ellos son los oficiales instructores que han reemplazado a la Misión Inglesa, que tan buenos recuerdos dejó en el país; y finalmente diez jefes y oficiales entre los cuales se cuenta el nuevo Jefe de la Misión Militar encargado de la supervigilancia de todos los oficiales comandados, su ayudante y ocho oficiales que sirven en los Cuerpos de Ejército en Francia para aprender el manejo práctico de los nuevos elementos de combate que aún no poseemos; pero que deberemos adquirir si no queremos vernos en una situación secundaria con relación a nuestros vecinos y a los demás países de este continente.

De lo dicho se desprende, pues, que en ningún modo es exorbitante el personal que se encuentra fuera del país si no se mira sólo el costo que su envío significa, sino que se contempla también la necesidad imprescindible que tenemos de mantenernos al día en el progreso de lar artes de la guerra.

Recluídos como nos encontramos a tan larga distancia de las naciones que marcan el rumbo de modernización de las armas de combate, no podemos esperar que lleguen hasta nosotros los nuevos métodos si no vamos a buscarlos a la fuente misma en que se producen, por medio de comisiones de nuestros más distinguidos oficiales.

No puedo negar que en alguna ocasión habrá ido uno que otro al extranjero merced a recomendaciones de otros que no sean sus jefes: este es un vicio que ha existido siempre y en tal materia nadie puede arrojar la primera piedra; pero lo que es un hecho indudable del cual dejo constancia con legítimo orgullo, es que siempre nuestros oficiales han sabido cumplir su deber en el extranjero, recibiendo las felicitaciones de los jefes con quienes han actuado en aquellos ejércitos, o puestos de especial expectación en los Institutos Técnicos de Altos Estudios.

Es imposible mirar el problema del envío de oficiales al extranero sólo desde el punto de vista económico; porque así como el gasto que importa el mantenimiento de nuestro Ejército, se justifica ante la suprema razón de la seguridad nacional, así también la Comisión de oficiales en Ejércitos más adelantados que el nuestro se justifica ante la razón suprema de atender a la preparación técnica y al progreso de nuestra institución armada, si no queremos verla convertirse en un Ejército atrasado, que no pueda responder en un instante dado a lo que de él tiene derecho exigir la vida de nuestros conciudadanos y la integridad de nuestro territorio.

El señor TIZZONI. — Pido la palabra.

El señor SILVA CAMPO (Presidente). — Solicito el asentimiento de la C. para conceder la palabra al H. D. por Santiago.

Tiene la palabra S. S.

El señor TIZZONI. — He escuchado...

El señor SILVA CAMPO (Presidente). — Sírvase S. S. pasar a la tribuna.

El señor TIZZONI. — He escuchado, señor Presidente, con suma atención la respuesta que benévolamente se ha servido el Sr. Ministro, dar a la C., como consecuencia de las observaciones que yo tuviera el agrado de formular en sesiones pasadas. Agradezco la amabilidad del señor Ministro; pero dejo constancia, con profundo sentimiento, de que no he visto en ella contestación a ninguna de las preguntas concretas que formulé, si no al señor Ministero, al Ministerio respectivo, por intermedio de la C.

Elas eran, más o menos, éstas: ¿Cuánto es el dinero que cuesta al Erario Nacional el pasaje y mantenimiento de los 33 oficiales que actualmente están en Europa? En segundo lugar, ¿cuánto, es en dinero efectivo, el costo de la actual reorganización llamada Brieba, en honor al señor Ministro que es su autor, por el capítulo de sueldos, movilización, construcciones de cuarteles, armamentos, etc.? La tercera que en parte he visto satisfecha gracias a la amabilidad del señor Ministro, era relativa al decreto e inversión de los dos millones y medio de pesos imputados a un item de diez mil pesos.

El señor Ministro se ha limitado a explicar a la C. y al D. que habla, las observaciones hechas en el curso de la disertación de días pasados. Así, por ejemplo, el señor Ministro se refirió a que yo afirmé que había contado su reorganización con la oposición de los señores ex-Ministros de la Guerra, General Altamirano y Comandante Ewing.

Tuve el agrado de hacer presente a la C., en aquella sesión, que no iba a preocuparme del fondo mismo de la reorganización, ni de sus razones de índole técnica sobre la defensa nacional, las que dejaría para una sesión secreta, pero que hacía presente los siguientes hechos, que creo no tendrán rectificación de parte del señor General, aquí presente: que hace más de dos años que está en estudio esta reorganización; que han pasado por la cartera de Guerra y Marina distinguidos marinos y militares, entre ellos dos jefes prestigiosos, como son los señores Altamirano y Ewing, y que sin embargo no han querido tomar sobre los hombros el pesado fardo de llevar a cabo esta reorganización. Fué necesario que llegara el señor Brieba, su propio autor, al Ministerio, para que esto se llevara a cabo.

Hice también presente que no se había oído al Consejo de Defensa Nacional, ni al Consejo Superior de Guerra. El señor Ministro de Guerra ha confirmado también estos dos asertos. Decía S. S. que no había consultado al Consejo de Defensa Nacional, porque ya tenía conocimiento de la opinión individual de sus miembros; pero yo hago presente que, a mi juicio, en asuntos de tan vital importancia como los que afectan a nuestra propia seguridad nacional, no es posible tener en cuenta la opinión individual de los miembros de estas instituciones, sin que sea preciso tener en cuenta la opinión colectiva de los miembros de estas instituciones, encargadas de la supervigilancia superior de los organismos armados.

¿Qué más natural que se hubiera reunido el Consejo de Defensa Nacional, presidido por el Presidente de la República, para tratar de esto, siendo que podía dar una opinión favorable a esta idea, a juicio del señor General?

Dice el señor Ministro, que no consultó al Consejo Superior de Guerra, porque no consideró necesario reunir con este objeto a los generales que lo componen, puesto que ya conocía su opinión favorable.

Yo creo que si se tratara de un asunto referente a un cambio de guarnición u otro asunto de pequeña importancia, ciertamente se podía prescindir de consultar a este Consejo, pero no creo que esto se pudiera hacer tratándose de asuntos de importancia técnica, de un asunto que tenía proyecciones tan considerables como éste de la reorganización de las instituciones armadas.

Yo estimo que lo más natural habría sido que esta organización hubiera llegado prestigiada no sólo por la opinión de los generales y marinos consultados, sino por la opinión de todos los organismos que debieron tener a su cargo el estudio y aceptación de esta reorganización.

Hay otro punto, que el señor Ministro no se ha tocado en su disertación o lo menos yo no he tenido el agrado de oirlo.

Esa organización se ha hecho por un simple decreto, y creo que coincidirá conmigo el señor Ministro de Guerra, en que tan grave materia no debió escapar al conocimiento de las Cámaras: ella debió tener la aprobación legislativa. ¡Quién sabe si haya opiniones constitucionales que sostengan que esto puede ser materia de un simple decreto!

No acompañaré al señor Ministro y al que esto sostenga, en ese terreno. En cuestiones como ésta, no podemos situarnos sólo desde el punto de vista de la constitucionalidad.

Debe influir un sincero propósito de defender mejor el territorio del país, un sincero deseo de que nuestra organización militar sea lo más eficiente que pueda conseguirse, y, en este terreno, creo asegurar al señor Ministro de Guerra que si su proyecto hubiera pasado previamente por las Cámaras, se habría demostrado una vez más el patriotismo del Parlamento chileno, como en otras ocasiones, y se habría estudiado este proyecto con altura de miras. Y si tiene las ventajas que preconiza el señor Ministro de Guerra, no sería la obra de un simple decreto sino de una ley de la República, o sea, la encarnación de la voluntad popular.

Ha agregado el Sr. Ministro en contestación a mis observaciones que en realidad fueron dichas de paso en la sesión pasada— que cuando se consultó a los Generales reinó en ellos el más amplio sentimiento de patriotismo y de compañerismo para juzgar esta cuestión.

No creo, H. C., que esto sea una razón que pueda influir en el ánimo de los Sres. Ds. No eran razones ni sentimientos de compañerismo los que debieron influir en el ánimo de los Generales para aprobar esta reorganización, sino razones de índole técnica, porque yo no comprendo que, por muy grande que sea el cariño que inspira el Sr. Ministro de Guerra a ssu compañeros de armas, éstos pudieran tener como base el compañerismo para prestar su aprobación a una materia tan grave y delicada.

Vuelvo a repetir que las observaciones que hice en la sesión a que vengo haciendo referencia no fueron sino incidentales y agrego todavía, que son confirmadas por las declaraciones del Sr. Ministro de Guerra.

Paso ahora a referirme al costo de organización.

Yo me atrevo a fijarlo en mi pensamiento, con algo de exageración, en la suma de 20 o 25 millones de pesos; y digo con alguna exageración, sobre todo por el máximo que fijo a esta suma; pero el Sr. Ministro de Guerra ha dado la razón al D. que habla, porque ha dicho que me he quedado corto al apreciar los gastos en esta suma, si se engloba la totalidad de los gastos que habrán de hacerse.

Explicaré al Sr. Ministro por qué razón he hecho esta pregunta en conjunto. Se extraña S. S. de que figure aquí el capítulo de armamentos y agrega que ellos, de todos modos, deben ser adquiridos para la eficiencia de la defensa nacional; pero hay que tomar en consideración que si hay gastos necesarios, hay otros que en mi entender son superfluos. Debemos considerar la suma en su espantosa realidad, para poder ir después dejando a un lado lo que no sea necesario, para ir dejando a un lado, dada la pobreza del Erario, lo que no sea indispensable.

Por esta razón, he deseado que la C. conozca el monto total de lo que costará la modificación y construcción de cuarteles, ficación y construcción de cuarteles y movilización.

No es mi ánimo producir el miedo entre mis Hs. colegas por el gasto de esta suma enorme, sino el de que se percaten que, dentro de esta suma, puede haber algo innecesario, que siendo un país pobre, no podemos hacer gastos en forma dispendiosa, sino seguir un sistema de economía estricta. Si hay armamentos que es indispensable adquirir para la defensa nacional, estos deben adquirirse, pero no aquellos que por ahora son innecesarios.

El Sr. Ministro se refirió a la edificación de cuarteles y agregó que no es este un gasto inmediato, que se hará más tarde, cuando la nueva organización haya adquirido todo su desarrollo y tenga completos sus cuadros; pero tarde que temprano va a ser esto una nueva salida de los dineros nacionales; hoy o mañana se gastará lo mismo y tal vez gastemos más mañana, dada la situación de nuestra moneda. Por lo tanto, no podemos cerrar los ojos, como nos invita S. S., respecto de los gastos que pueden referirse a las edificaciones de los cuarteles.

Nos ha afirmado S. S. que los vecinos de Lautaro van patrióticamente a erogar los fondos necesarios para construir ahí un edificio para cuartel.

No conocía el dato que ha dado el Sr. Ministro; pero conociendo que los vecinos de Los Andes habían hecho, según supongo, igual proposición, y que, llegado el momento de verificarla ésta no se llevó a la práctica, tengo cierto pesimismo respecto de estos ofrecimientos generosos de las colectividades para la edificación de cuarteles.

Interesante sería que, como en el caso de Los Andes, se supiera si va a ser posible o no que el cuartel se construya gracias a la generosidad de los vecinos.

El señor CHANCKS. — ¿Me permite S. S.?

El señor TIZZONI. — Como no, H. D.

El señor CHANCKS. — En el pueblo de la Victoria, los vecinos ofrecieron regalar el cuartel para el Ejército, pero, llegado el momento de iniciar los trabajos, vieron que la obra era mala y que dado su costo, no iba a alcanzarse a satisfacer, no se iba a poder cubrir y hubo necesidad de ir pidiendo poco a poco, plata al Gobierno, y yo mismo he tenido que hacer algunas gestiones tendientes a conseguir la suma de cuarenta mil pesos para construir ciertos galpones y otras dependencias.

Me temo que en Lautaro, ciudad que es mucho más pobre, que no tiene industrias y donde el comercio no está a la altura del de Victoria, dé el mismo resultado la construcción del cuartel ofrecida por los vecinos.

El señor IRARRAZAVAL (don Joaquín). — No lo tema S. S., sino que tenga la certeza.

El señor RUIZ. — No tenga la certeza S. S., porque el pueblo de Lautaro ha reunido sumas apreciables cuando se ha tratado de obtener fondos para fines patrióticos y así ha contado con los fondos indispensables para mejorar un edificio que allá existe y que tiene por el momento una capacidada muy aceptable para instalar el cuartel que se trataba de ubicar allí. Pero influencias políticas superiores a las que yo pudiera tener, es decir, ninguna, parece que movieron al Gobierno a optar por llevarlo a Victoria.

El señor TIZZONI. — ¡Ah! No fueron razones técnicas entonces, según dice S. S.

El señor RUIZ. — Las razones técnicas, H. D., estaban del lado de mi petición.

El señor TIZZONI. — Ha dicho razones de orden político, S. S.: es un dato ampliamente revelador el que da a la H. C. el H. D.

El señor RUIZ. — Pero yo dejé de tener conocimiento del asunto, pués, hubo influencias que movieron al Gobierno a edificar ese cuartel en Victoria.

El señor GUMUCIO. — Pero, H. D. ¿quién puede tener influencias suficientes para hacer cambiar una resolución del Gobierno que tiende a servir los intereses nacionales?

El señor RUIZ. — Ha sido con un criterio público apreciado por el Gobierno, con un criterio diverso del mío... ¡Quién sabe si yo era el equivocado!

El señor GUMUCIO. — S. S. se refirió a las influencias y yo preguntaba quién podía tener influencia ante el Gobierno, tratándose de servir los verdaderos intereses nacionales.

El señor MELIVILU. — Yo he tenido oportunidad de conversar con el H. Sr. Ministro y él me manifestó que el Regimiento Andino iba a quedar en Lautaro.

El señor FIGUEROA ANGUITA. — Yo tengo conocimiento que el Gobierno ha decretado ya que el Regimiento Andino quede en Lautaro.

El señor BRIEBA (Ministro de Guerra y Marina). — Ya está establecido el Batallón Andino en Lautaro.

El señor RUIZ. — Me agrada mucho la noticia que da el Sr. Ministro, porque yo anduve hace tiempo gestionando esta idea y en ese entonces el Sr. Ministro me dió una tarjeta del funcionario a quien se le había encomendado el estudio de esta cuestión, y como la respuesta fué desfavorable, creí que el Sr. Ministro había procedido en consecuencia. Además, supe que los vecinos de Victoria habían hecho muchas gestiones en este sentido. Por eso celebro mucho que se haya llevado ese Regimiento a Lautaro.

El señor FIGUEROA ANGUITA. —A Victoria se va llevar el Regimiento de tren que estaba en Angol.

El señor TIZZONI. — Los datos dados a la H. C. por el H. Sr. Chanks, confirman el pesimismo que llenaba mi ánimo, como decía hace un momento, respecto a los ofrecimientos populares para la construcción de cuarteles. Los datos dados por el H. Sr. Ruiz vienen también a confirmar ese pesimismo, y creo que el Gobierno podrá obrar cuerdamente tomando como base estas manifestaciones espontáneas de patriotismo, — tal vez producidas en un momento de entusiasmo — para fijar los gastos que demande la nueva construcción de cuarteles.

El señor MORA SOTOMAYOR. — ¿Me permite S. S.?

El señor TIZZONI. — Con todo gusto, H. D.

El señor MORA SOTOMAYOR. — S. S. olvida que los pueblos de Linares, Punta Arenas y Antofagasta han erogado fondos para este objeto, es decir, para la construcción de cuarteles.

El señor TIZZONI. — ¿Exclusivamente para eso?

El señor MORA SOTOMAYOR. — Exclusivamente para eso.

El señor CHANKS. — En el Norte esos fondos lo han erogado los salitreros porque así les convenía a sus intereses.

El señor TIZZONI. — Voy a confirmar lo que dice el H. Sr. Chanks. El Sr. Ministro decía hace un momento que los salitreros han dado dinero o han ofrecido dinero para la construcción de un cuartel en Baquedano. Si no me equivoco, el nuevo cuerpo andino del Norte se establecerá en Calama, y no creo que va a ser posible la existencia del cuerpo en Calama siendo que el cuartel va a estar en Baquedano. El ofrecimiento de los salitreros es patriótico pero no debemos perder de vista los intereses creados en torno de esta situación. Por lo tanto, yo insisto una vez más en pedir el dato sobre el costo de la construcción de cuarteles, dejándonos de todas estas fantasías de ofrecimientos populares...

El señor MORA SOTOMAYOR. — ¿S. S. cree que el problema de la construcción de cuarteles subsiste sólo con la nueva organización y que antiguamente no existía la necesidad de estas construcciones? Yo puedo asegurar a S. S. que no hay en Chile un sólo cuartel que responda a las exigencias de un cuartel moderno.

El señor TIZZONI. — Creo que lo inconveniente es construir nuevos cuarteles en vez de comenzar por mejorar los existentes.

El señor MORA SOTOMAYOR. — Siempre habrá necesidad de construir y reparar cuarteles y esto no puede atribuirse al plan de la nueva reorganización.

El señor CORREA BRAVO. — Debemos ser un poco más modestos...

El señor TIZZONI. — Creo que debemos empezar por remediar lo existente, por terminar con las deficiencias en vez de producir novedades en esta materia.

El señor MORA SOTOMAYOR. — El plan de reorganización del Ejército no tiene nada que ver con la construcción de cuarteles, que es un problema independiente de él.

El señor TIZZONI. — Vuelvo otra vez a insistir en la conveniencia de que se nos diga cuánto es el gasto global que importa esta reorganización, a fin de que podamos saber cuáles gastos son absolutamente necesarios y cuáles dispendiosos; porque si esto se va solucionando por partes, nunca sabremos lo que en realidad debe gastarse por la fuerza de las necesidades, y lo que debe gastarse a título de rumbosidad.

El señor MORA SOTOMAYOR. — S. S. debe sujetarse en sus cálculos estrictamente a lo que importa la reorganización.

El señor TIZZONI. — Creo que nadie mejor que yo puede saber a qué es lo que debo sujetarme sobre este particular. Repito que deseo saber cuánto se va a gastar con motivo de las movilizaciones, cuánto en las nuevas construcciones de cuarteles y cuánto en la reparación de los existentes. El Sr. Ministro de Guerra agregaba...

El señor MELIVILU. — Estimo que en esta materia de construcción de nuevos cuarteles, la Caja Hipotecaria podría hacerlos. El Gobierno podría así, con las asignaciones que paga, ir amortizando los capitales invertidos en estas obras. Creo que no se ha sabido aprovechar bien esta idea...

El señor TIZZONI. — Hay miles de sistemas, uno de los cuales es el que insinúa el H. D., que permitiría al Gobierno hacer sensibles economías en esta materia.

Incuestionablemente, es más fácil para el Gobierno proceder en forma global, sin tomar en cuenta la situación porque atraviesa el Era-

SOBRETODOS LIDDLE
Prince of. Wales Style
CASA CERRI - Ahumada 218

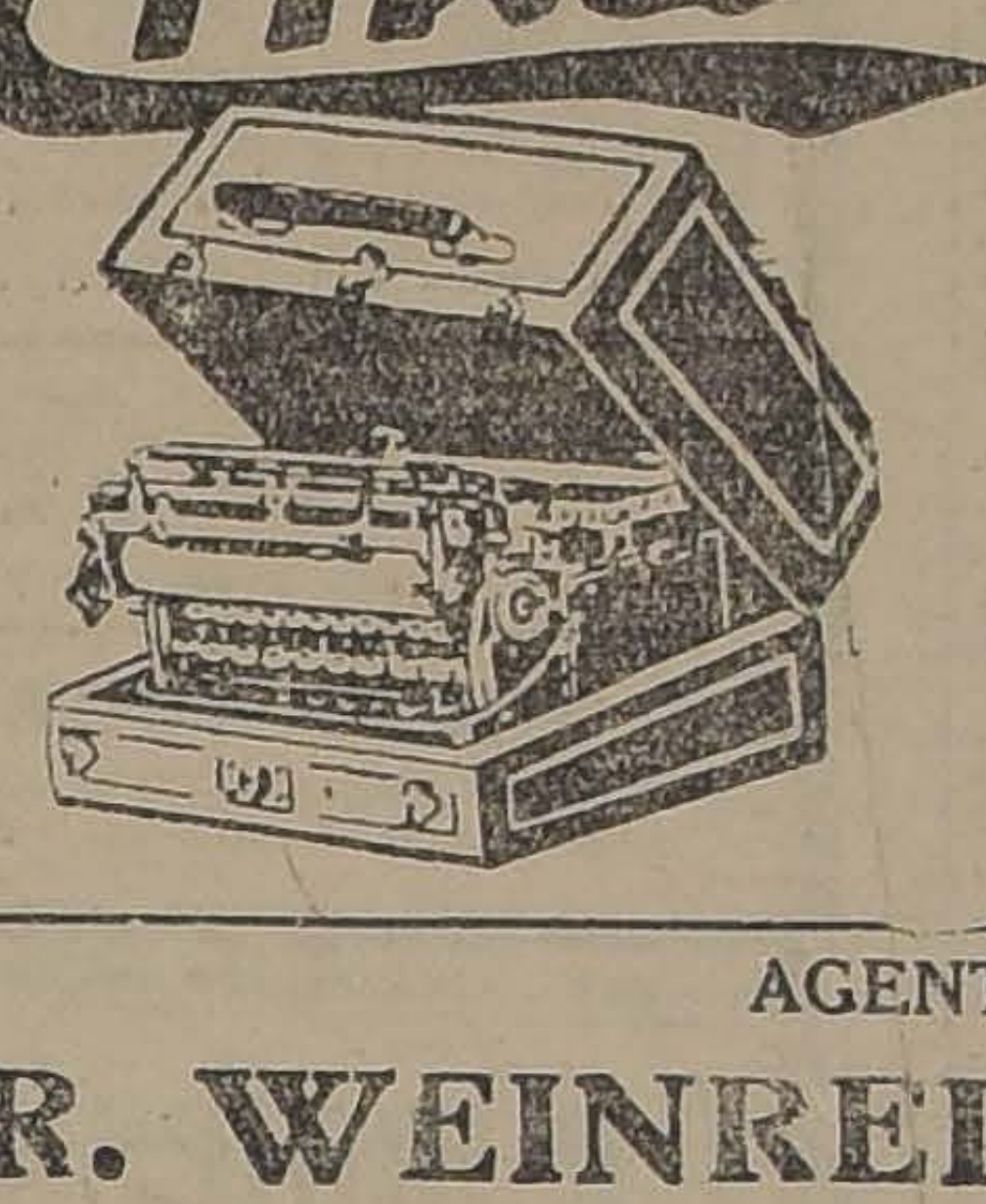

Erika
MAQUINA PORTATIL
LA MAS LIVIANA
— Y —
DE VOLUMEN MAS REDUCIDO
PESO: 4 1/2 kilos
DURACION INSUPERADA
AGENTE GENERAL:
R. WEINREICH KIRSINGER
VALPARAISO

GRAN REMEDIO UNIVERSAL NITRO - OZONA

Lowe-Weissflog, el único comprobado por medio de la radiografía que cura tuberculosis (tisis). Pruebas a la vista. Afamado desde 1881, cura radicalmente hígado, riñones, estómago, pulmonía, bronquitis, asma, hipertrofia, diabetes, albuminuria, reumatismo, hidropesía, apoplegía, anemia, catarro intestinal, disentería, apendicitis, peritonitis, almorranas, fístulas furunculosas, enfermedades piel, sangre, enfermedades secretas. Prodigioso en aneurisma, en enfermedades corazón, cerebro, vista, espina dorsal, etc. Viruela, peste negra, hemorragia, peste bubónica, tifus, peste y fiebres en general son vencidas a las pocas horas con repetidos lavados intestinales y tomas. Igual tratamiento para demás enfermedades. Catecismo Nitro-Ozona consúltelo todo enfermo, sea cual fuese el mal encontrará el medio seguro de sanar radicalmente. Remítesele gratis a quien lo pida.—Luis Lowe, Claras 149. Teléfono 1830. Casilla 32.—Droguería Daube y Boticas.

GLOBÉOL
Regenerador de la sangre. Asegura la reconstitución de los elementos alterados del organismo. Especialmente indicado en Anemia, Neurastenia, Cardopatías.
Agente depositario para Chile:
VICTOR CORRY
SANTIAGO. — MONJITAS 739

BUFANDAS de LANA
DESDE $ 3.90
MATAS Y Cía.
Estado 78 - Estado 381 - Ahumada 342 - Puente 570

PELETERIA SANTIAGO
BANDERA
ESQUINA CATEDRAL
Realización completa de toda la existencia con un 20 por ciento menos del costo.
SOLO POR 15 DIAS
APROVECHEN ESTA UNICA OPORTUNIDAD

PARA:
Jaquecas
Neuralgias
Gripe, Resfríos
Dolor de cabeza
Dolor de muelas y oídos
Tomar uno o dos comprimidos de
ASCEINE
alivia inmediatamente
El tubo de 20 comprimidos $ 3.50
DE VENTA:
en todas las Farmacias

rio Nacional. De manera que las observaciones que estoy haciendo justifican plenamente la necesidad imprescindible que hay de buscar todas las economías posibles.

El Sr. Ministro se refería en seguida a un decreto que citaba yo en la sesión pasada, el de 24 de Abril de este año, número 876, que autoriza un gasto de dos y medio millones de pesos, imputados a un ítem del presupuesto de solo 10.000 pesos.

El Sr. Ministro ha tenido la benevolencia de mostrarme una comunicación de carácter reservado, que justifica el gasto. Encuentro que por esa comunicación, el gasto está justificado, pues había que pagar los dos y medio millones de pesos; pero yo pregunto al Sr. Ministro, y a la C., ¿no habría sino este camino para poder pagar esa cantidad de dinero: el camino de la ilegalidad?

¿Habría buscado el Sr. Ministro o el Consejo otro camino, antes de emprender este tortuoso y lleno de peligros y que puede constituir un antecedente, un precedente para la dictación de futuros decretos de esta naturaleza?

Yo me atrevo a imaginar que sí, que los ha buscado el Sr. Ministro y me cuesta convencerme que de buenas a primera se haya ido por el más fácil, por el de la ilegalidad.

El señor ROJAS MERY. — Yo creo que los antecedentes que, privadamente, le ha suministrado el Sr. Ministro de la Guerra al H. D. por Santiago, y que lo han hecho cambiar de opinión, de igual manera nos hubieran hecho cambiar de opinión a todos, si el Sr. Ministro hubiera solicitado una sesión secreta y nos los hubiera dado a conocer. En estos casos no hay unionistas ni aliancistas, y así como convenció al H. D. por Santiago, nos habría convencido a todos.

El señor TIZZONI. — Participo de la opinión del H. D.

Naturalmente la lectura del documento que el señor Ministro puso en mis manos, me llevó al convencimiento de que la necesidad justifica el gasto; pero no justifica la necesidad de adoptar el camino que S. S. ha adoptado.

Entiendo que el Sr. Ministro de Relaciones deseaba usar de la palabra.

El señor GALLARDO NIETO (Ministro de Relaciones Exteriores, Culto y Colonización). —Agradezco al H. D. que me permita hacerle una interrupción.

Yo quería dejar constancia del hecho de que teóricamente, al menos, y dentro del respeto a la ley, es absolutamente claro, que no se pueden dictar decretos ilegales; en esto estamos de acuerdo. Pero no debemos olvidar, aunque parezca algo paradojal, que hay servicios públicos y circunstancias en los cuales la ley ha contemplado la necesidad eventual de que se dicten decretos ilegales, por razones más o menos calificadas.

Considerando esa situación, la ley del 84 contempló una disposición que acabo de copiar y que voy a leer a la H. C. El artículo 14 de la ley de Setiembre de 1884, dispuso que no se podía autorizar un gasto mayor que el fijado en el respectivo ítem del Presupuesto. Ya que en aquella ley se establecieron algunas excepciones, dentro de las cuales el Gobierno podía exceder el monto de las cantidades fijadas en la Ley de Presupuestos y hacer, en consecuencia, una inversión ilegal que no cabía dentro del marco fijado en el respectivo ítem.

El señor GUMUCIO. — Pero que resultaba legal por disposición de la misma ley.

El señor GALLARDO NIETO (Ministro de Relaciones Exteriores, Culto y Colonización).— Permítame, H. D., continuar. Después tendré tiempo para rectificarme S. S.

Este artículo 14 se refiere a las leyes posteriores a la promulgación de la Ley de Presupuestos contempla el caso de que por sentenciar ejecutoriales dictadas por autoridad competente o por exigencias impostergables de los servicios públicos, se pueda exceder del cálculo fijado en la Ley de Presupuestos.

De modo que, dentro de la ley del 84, por exigencias impostergables de estos servicios, podía el Gobierno, en un momento dado, dictar un decreto que autorizara un gasto que excediera al fijado en el ítem o partida correspondiente de la Ley de Presupuestos.

Pero aun esto suscitó resistencias en la práctica, porque el Tribunal de Cuentas objetaba estos decretos, y no podían cumplirse, y vino entonces la ley N.o 2206, de Setiembre del año 1909, a modificar esta situación.

Dice el inciso 2.o del artículo 2.o de esta ley: "Cuando la Corte de Cuentas representare la ilegalidad de algún gasto, el decreto de insistencia, en caso de dictarse, llevará la firma del Presidente de la República, y será refrendado por todos los Ministros del Despacho".

De modo que tenemos que llegamos, en presencia de estas claras disposiciones legales, a una situación que, a primera vista, parece paradógica, a estas disposiciones de emergencia de que el Gobierno dicte decretos ilegales para autorizar pagos que no están encuadrados dentro de la Ley de Presupuestos; pero, para estos casos extraordinarios, que no están previamente considerados en la Ley de Presupuestos, ha exigido la ley una condición, y es que los decretos lleven la firma del Presidente de la República y sean refrendados por todos los Ministros del Despacho.

De modo que no se trata en este caso de un error. Es la propia ley vigente la que en forma perfectamente categórica autoriza, de una manera expresa, al Gobierno, para excederse del margen fijado en la Ley de Presupuestos, cuando hay circunstancias extraordinarias. Y en este caso, como S. S. ha reconocido lealmente después de la lectura del documento privado que le envió el señor Ministro, había motivos de orden público, intereses nacionales, que colocaban al Gobierno en el deber imperioso de hacer uso de la insistencia.

Es cierto que se pudo citar al Congreso; pero en la fecha de la dictación de ese decreto, por circunstancias especiales, el Congreso no funcionaba.

El señor TIZZONI. — Yo entiendo que el decreto lleva fecha 24 de Abril, de este año, y aunque no tengo el dato preciso, según mis recuerdos, la C. estaba en funciones.

El señor RIVAS VICUÑA. — Estaba en funciones legalmente; pero no sesionaba.

El señor TIZZONI. — Pero a un llamado al patriotismo de los Sres. Ds., se habría celebrado sesión.

Reconozco la necesidad de pagar que existía; pero creo que existían muchos caminos para llegar a ese fin. Sobre todo, queda en mi ánimo, a pesar de las opiniones legales del Sr. Ministro de Relaciones, mucha duda, porque veo que esta insistencia por decretos es algo frecuente en nuestra administración actual. Si se tratara de un caso solamente, creo que el patriotismo pudiera hacer acallar nuestra voz; pero las insistencias se producen diariamente.

Voy a citar un caso concreto. Por decreto N.o 235, de 31 de Enero de 1924, se mandó pagar la suma de $ 18.297.33 al capitán Alberto Muñoz Figueroa, por sueldos insolutos desde el 28 de Enero de 1920, fecha en que fué separado del Ejército, hasta el 21 de Setiembre de 1921, fecha en que fué reincorporado.

Fíjese la C.: "fecha en que fué separado del Ejército"...

Actualmente, entiendo que este militar está retirado del servicio. Pues bien, este decreto fué objetado, y, sin embargo, se equiparó este caso al caso tan calificado en que había razones de orden público, de seguridad general para pedir la insistencia, y se firmó la insistencia el 4 de Abril de este año, imputando el gasto a la ley N.o 401, que, según entiendo, es la que autoriza los duodécimos, en el caso de que los presupuestos no hayan sido despachados oportunamente.

Como ve la C., éste es un camino muy recorrido por los Sres. Ministros. A la primera conveniencia, que me atrevo a calificar de personal, se insiste en un decreto ilegal. De manera que cuando hubiera razones de carácter nacional, ya él habría perdido toda su fuerza porque ha sido usado en casos tan poco calificados como el del decreto de don Alberto Muñoz Figueroa, a que he hecho referencia.

El señor ROJAS MERY. — La C. celebró sesiones ordinarias el 22 y el 29 de Abril del presente año.

El señor TIZZONI. — El decreto lleva fecha 24 de Abril. Ve la C., entonces, que había la posibilidad de ir por el camino legal y no el de crear una situación molesta.

Por último, el señor Ministro ha hecho referencia a los 33 oficiales que actualmente se encuentran en Europa.

Repito a S. S. que no he oído, o S. S. no ha dado, el dato de cuánto cuesta al Erario nacional el envío, viaje, gratificaciones y mantenimiento de estos oficiales.

Yo ruego a S. S. que declare — si lo estima del caso, — si el gasto de estos 33 oficiales es necesario, es indispensable, o si por este capítulo no podríamos introducir apreciables economías.

También le ruego que, si lo estima conveniente, nos diga si es posible hacer economías en la actual organización del Ejército; porque S. S., que está tan interesado en el aumento de sueldo a los miembros de las instituciones armadas, encontrará mucha mejor acogida en la C., si este proyecto está precedido de otro en que se indiquen las economías que se pueden introducir en el presupuesto de Guerra. De este modo se facilitarán los deseos del señor Ministro.

Creo que pueden haber quedado en la C. serias dudas sobre la "reorganización Brieba" del Ejército nacional, y yo me atrevería a rogar al señor Presidente que, de acuerdo con el Sr. Ministro, solicitara el asentimiento de la C., para que en una fecha próxima celebráramos una sesión secreta, en la cual el Sr. Ministro nos traería los fundamentos, las bases y el rodaje de la nueva organización militar. Esto tranquilizaría mucho a todos; y, si son satisfactorias las explicaciones que traiga el Sr. Ministro, si esa organización es eficiente para la defensa nacional, esté S. S. seguro de que, de todos los bancos, encontraría el apoyo que el patriotismo inspira.

El señor BRIEBA (Ministro de Guerra y Marina). — Con mucho gusto, señor Presidente, propondré oportunamente un día a la C., a fin de dar los fundamentos de la medida a que el H. D. se ha referido.

Pero quiero también decir algunas palabras respecto de las nuevas observaciones que ha hecho el H. D. por Santiago en la sesión de hoy. Desde luego, debo una explicación a S. S. Olvidé decir a S. S. que no había traído a la C. el dato de los gastos de los 33 oficiales que se encuentran actualmente en Europa, debido a que no es fácil obtenerlos más o menos completos en un momento dado. En conocimiento del deseo de S. S., mandé hacer ese trabajo, y lo traeré a la C.

Respecto a los pasajes, dije al H. D., quien probablemente no me oía en ese momento, que no podía traer el dato exacto del costo, porque he pedido las cifras a los Ferrocarriles y he logrado obtener solamente un dato hasta ahora, el relativo a tres unidades: el Regimiento Valdivia, uno de los Batallones Andinos, que viene de Puerto Montt, y la Compañía de Tren, que han significado un gasto de 59 mil pesos. Queda por averiguar el costo del transporte de los Zapadores, que están en Cauquenes; el del Batallón Andino, de Puerto Montt a Lautaro, y otros. Pero puedo adelantar a la C. que ello no costará una suma mayor de otros 59 mil pesos.

Respecto a la última observación del Sr. D., diré que, a pesar de estar dos años terminado este proyecto de la reorganización, no había habido Ministro para que lo firmara. Creo haber dejado perfectamente comprobadas las causas por qué el General Altamirano no lo firmara. El señor General subordinaba el proyecto de reorganización al del comando único, y como él dice en su carta, "no habiendo podido obtener del Gobierno la aprobación del proyecto del comando único, no firmó el proyecto de reorganización".

Pero esto no significaba que él se opusiera a esta idea, sino que se excusó de firmarla porque la subordinaba a la aprobación del comando único.

He probado también con una carta del señor Comandante Ewing, que jamás solicité de él su firma para este proyecto ni la de ninguno de sus antecesores en el Ministerio.

De tal manera que a ningún Ministro se le había planteado el problema de la reorganización.

El señor TIZZONI. — ¿Si me permite el señor Ministro?...

En realidad, al General señor Altamirano se le planteó el problema, no por persona determinada y en forma precisa, pero él se encontró ante dos proyectos: el de S. S. y el del comando único, y él optó por el del comando único.

Esto querría decir que, a su juicio, no era el más conveniente el del señor Ministro, sino este último.

El señor RIVAS VICUÑA. — Pero él no se oponía al proyecto del señor Brieba.

El señor BRIEBA (Ministro de Guerra y Marina). — Son dos cosas distintas.

El señor TIZZONI. — ¿No se opuso...?

El señor RIVAS VICUÑA. — S. S. supone que el General señor Altamirano se opuso.

El señor TIZZONI. — Lo deduzco de las palabras del señor Ministro.

El señor BRIEBA (Ministro de Guerra y Marina). — Las demás observaciones que corresponde hacer sobre esta cuestión, las dejaré para cuando se trate este asunto en sesión secreta.

6.—HORA DE INCIDENTES PARA LA SESION DEL MIERCOLES PROXIMO

El señor MELIVILU. — Ruego al señor Presidente que recabe el asentimiento unánime de la C. para acordar que la sesión de mañana tenga incidentes, en vista de que el Jueves próximo no tendremos sesión.

El señor SILVA CAMPO (Presidente). — Solicito el asentimiento unánime de la C. para acordar que en la sesión de mañana, de 6 a 8 de la tarde, haya incidentes.

Si no hay inconveniente, quedará así acordado.

Acordado.

7.—SUELDOS DEL EJERCITO

El señor EDWARDS MATTE (don Ismael). Yo quiero dejar perfectamente aclarada la situación reglamentaria de los acuerdos adoptados por la C. en orden a la discusión de los proyectos que ocupan la tabla de nuestras sesiones.

En sesión de 11 del presente, el D. radical señor don Pablo Ramírez, formuló una indicación para aplazar la discusión del proyecto que aumenta los sueldos del Ejército y de la Armada, y la fundamentó en diversas palabras que no hace al caso recordar, y, especialmente, en la circunstancia de que no existía en la actualidad un Ministerio responsable.

Se suscitaron algunas dudas que en el fondo abrigaban algunos Hs. Ds. acerca de cuál era la interpretación que el señor Ramírez daba a su solicitud, y el señor Presidente, con esa perspicacia que le es característica, le preguntó: "¿De modo que S. S. hace indicación para postergar el proyecto hasta que se constituya nuevo Gabinete?"

"Exactamente", respondió el señor Ramírez. Y, a continuación, al ponerse en votación la indicación, S. S. dijo: "En votación la indicación del H. D. por Tarapacá. Si no se pide votación, la daré por aprobada. Aprobada".

Es decir, fué aprobada la indicación que postergaba la discusión de este proyecto hasta que hubiera un nuevo Gabinete. Y el H. D. Sr. Gumucio creyó del caso advertir: "¿Se aprobó el aplazamiento?" "Sí, H. D.", dijo S. S. Y el H. D. Sr. Gumucio contestó: "Lo siento, Sr. Presidente, por S. E. el Presidente de la República se va a enojar y va a demorar más la organización del Ministerio".

El señor GUMUCIO.—Y se ha cumplido al pie de la letra.

El señor EDWARDS MATTE.— Hago presente esta circunstancia para que quede claramente establecido que el proyecto no debió figurar en la tabla de la sesión de hoy, y que el que debió figurar fué el de aumento de los sueldos a los empleados de los Ministerios.

El señor RIVAS VICUÑA.— En todo caso, si este Ministerio no es nuevo, está como nuevo...

El señor SILVA CAMPO (Presidente). — Antes de someter a la consideración de la C. el proyecto en referencia, el señor Secretario me informó que el acuerdo se había tomado en el sentido de postergar su estudio hasta que viniera el Sr. Ministro de Guerra. Como se han suscitado dudas, el señor Secretario va a leer el acta. Y le dí tal interpretación, porque así se me informó. De modo que el señor Secretario va a leer el acta y, en ese sentido, se mantendrá el acuerdo de la C.

El señor EDWARDS MATTE.— Pero en la prensa de hoy, en la versión de esa sesión figuran las palabras que he leído, que me parece son la más genuina expresión de lo ocurrido.

El señor CORREA BRAVO.—Había pedido la palabra el H. D. por Tarapacá.

El señor RUIZ.— Este Ministerio no ha quedado— como se dice— porque Su Excelencia se haya enojado; permanecen los Sres. Ministros en sus puestos por acuerdo expreso de los presidentes de partido, que han creído conveniente postergar la organización ministerial, contra las opiniones expresas y reiteradas de los Sres. Ministros.

El señor SILVA CAMPO (Presidente). — Tiene la palabra el H. D. por Tarapacá.

El señor VILLARROEL.— Señor Presidente, voy a formular una indicación que a mi modo de ver, no es incompatible con los acuerdos tomados por la H. C. y a que se ha hecho referencia, una indicación de acuerdo con los demás comitées de la Alianza Liberal; pero antes de proponerla, quiero decir dos palabras para explicar el motivo que nos ha inducido a hacerla.

El señor RIVAS VICUÑA. — Podría prorrogarse la hora, Sr. Presidente.

El señor RUIZ.— Por unos diez minutos.

El señor YRARRAZAVAL (don Eduardo). —Hasta que termine el H. D.

El señor SILVA CAMPO (Presidente). — Si no hay inconveniente, se prorrogaría la sesión por diez minutos.

El señor GUMUCIO.— No, señor, hasta que termine el H. D.

El señor SILVA CAMPO (Presidente). — Queda acordado prorrogar la sesión hasta que termine el H. Sr. Villarroel.

El señor VILLARROEL.— Esta indicación parecerá a primera vista, no digo hiriente, sino desagradable para los miembros del Ejército y Armada, a quienes tiende a beneficiar con toda justicia y con toda urgencia el proyecto de aumento de sueldos que está en discusión; pero en el fondo ella tiene por objeto apresurar el despacho de este proyecto y obtener que se despache después de un estudio detenido y acompañado de su debida financiación.

Cuando se puso en discusión este proyecto, se oyeron encontradas opiniones y si no se llegó a formularlas, a lo menos se insinuaron diversas indicaciones que manifestaban en forma clara que este proyecto se demoraría mucho antes de convertirse en ley. Se atacaba al proyecto especialmente porque no estaba financiado y los comitées de la Alianza Liberal, teniendo especial interés en apresurar el despacho del proyecto y deseando verlo luego convertido en ley, han buscado el camino más fácil para que conseguir a la brevedad posible el despacho de la ley que con tanta justicia reclaman las necesidades del Ejército y Armada.

En la reunión tenida esta tarde en la Sala de la presidencia de la C., se acordó que el Viernes próximo quedarán nombradas las Comisiones permanentes; de modo que desde esa fecha las Comisiones podrán entrar a estudiar e informar sobre los diversos asuntos que la C. someta a su consideración.

Yo voy a formular una indicación de acuerdo, como digo, con todos los comitees de los partidos de la Alianza Liberal, y contando con la benevolencia de la Unión Nacional, en el sentido de volver a Comisión este proyecto por un plazo lo más breve posible, por el plazo de ocho días, a fin de que se estudien desde luego las dificultades que se han hecho presentes ante la H. C. y se nos informe sobre la mejor manera de solucionarlas.

El señor CORREA BRAVO.— El señor Ministro de Guerra, ¿acepta la indicación?

El señor BRIEBA (Ministro de Guerra y Marina).— El Gobierno mantiene su proyecto y reitera la necesidad que hay de su pronto despacho; pero está llano a aceptar la indicación que hace el H. D. para someterlo al estudio que la H. C. tenga a bien hacer de él, en la confianza de que de este modo se facilitará su despacho.

El señor SILVA CAMPO (Presidente). — Solicito el acuerdo unánime de la H. C. para proceder en la forma solicitada por el H. D. por Tarapacá.

VARIOS SEÑORES DIPUTADOS. — Permítame, señor Presidente.

El señor RIVAS VICUÑA.— Entendiéndose que los ocho días a que se ha referido el Sr. Villarroel empezarían a contarse desde el Lunes próximo.

El señor TIZZONI.—Desde la constitución de la Comisión.

El señor EDWARDS MATTE (don Ismael). —Entiendo, señor Presidente, que la indicación formulada es antireglamentaria, porque el proyecto no puede volver a Comisión, según me parece, mientras no esté aprobado en general.

El señor ROJAS MERY.— Pero por acuerdo unánime puede aprobarse. H. D.

El señor EDWARDS MATTE (don Is
— De manera que no pudiéndose
proyecto mientras no haya Ministerio
sable, conforme a los deseos manifesta
la H. C., a insinuación del H. D. radical S
mírez don Pablo, parece inoficioso apro
la oportunidad actual, esta indicación.

Una vez que se haya cumplido algu
estos requisitos, no habrá inconvenient
facilitar en lo posible el despacho del p
señor Presidente.

El señor VILLARROEL.— Es que
tanto, H. colega, podemos ir avanzando
estudio, podemos ir adelantando el est
proyecto en la Comisión. Y, después, s
C. estima conveniente para tratarlo, esp
haya nuevo Ministerio, eso será materia
acuerdo; pero creo que ganamos tiemp
todo sentido, creo que es conveniente qu
el estudio de este proyecto la Comisión
rra.

El señor FIGUEROA.— Me iba a
modificar y ampliar la indicación que
formular el H. Sr. Villarroel en el se
que el proyecto que aumenta los sueldos
empleados de Ministerio pase también
sión en las mismas condiciones en que
pasar el relacionado con el Ejército.

Modifico asimismo esa indicación en
tido de no fijar plazo a esta Comisión p
formar. Considero demasiado breve el p
ocho días para un proyecto de la importa
aquél.

El señor SILVA CAMPO (Presid
El H. Sr. Edwards Matte hace presente
tándose de un proyecto que aun no ha
a su discusión general, sólo por la
de la H. C. podría volver a Comisión.

En consecuencia, solicito el asen
unánime de la H. C. para proceder en la
indicada por el H. Sr. Figueroa...

No hay acuerdo, y como ha llegado
ra, se levanta la sesión.

Se levantó la sesión.

LA PODEROSA

Mire!!

EL SABADO 28 DE JUNIO

PUEDE ACERTAR

UN GRAN BATATAZO

GRAN SORTEO EXTRAORDINARIO

Serie de 8,999 bonos con 1,071 premios

PREMIO MAYOR: 40,000 PESOS
BONO ENTERO, 30 PESOS; UN SEXTO, 5 PESOS

TODO EL QUE QUIERE SALIR DE APUROS DEBE ADQUIRIR UN BONO ENTERO O UN SEXTO

PROGRAMA DE PREMIOS:

1 Premio	de $ 40,000.00	$ 40,000.00
1 Premio	de $ 9,000.00	9,000.00
3 Premios	de $ 3,000.00	9,000.00
4 Premios	de $ 2,400.00	9,600.00
6 Premios	de $ 1,200.00	7,200.00
16 Premios	de $ 600.00	9,600.00
40 Premios	de $ 120.00	4,800.00
100 Premios	de $ 60.00	6,000.00
900 Terminaciones	de $ 36.00	32,400.00
1,071 Premios con		$ 127,600.00

EL SORTEO del Bono de UN PESO se efectuará como de costumbre, el

25 DE JUNIO

con Premio Mayor de 5,000 PESOS.

OFICINA MATRIZ: TEATINOS 333

Artemio Gutiérrez Co.

UN DÍA TERRIBLE...

¡Cartas, facturas, cuentas, entrevistas, errores de los empleados! ¡Un día terrible! Y como consecuencia natural, un tremendo dolor de cabeza. Qué consuelo tan grande proporciona en estos casos una dósis de

CAFIASPIRINA

No sólo alivia inmediatamente el dolor de cabeza, sino que hace desaparecer la fatiga cerebral y devuelve las fuerzas al organismo. La CAFIASPIRINA produce resultados igualmente admirables tratándose de dolores de muelas y oído; neuralgias; jaquecas; resfriados y malestar producido por las trasnochadas o excesos alcohólicos. NUNCA AFECTA EL CORAZÓN.

Fíjese siempre en la "Cruz Bayer" y al comprar tubos originales de 20 tabletas en el sello amarillo de garantía.

BAYER

Animales Enfermos

En el CONSULTORIO CLINICO del Veterinario de "La Nación", Dr. L. SCHMIDT HERMAN, se atienden consultas y llamados a domicilio para la atención médica de animales enfermos.

9 A. M. a 12 M. y de 2 a 7 P. M.

SAN ANTONIO N.o 457
Teléfono 3649

FORTAGOL

El específico que devolverá su potencia viril, a los afectados por la

DEBILIDAD SEXUAL

Pídalo en las buenas farmacias.

BODEGAS

CON DESVIO PROPIO

en Avenida pavimentada con adoquín sobre concreto, ofrecen en arriendo o venta, listas o por construir a indicación del interesado.

Holzmann, Araya y Cía.

Estado 250. Casilla 522

MUEBLES

de todos estilos, a precios bajísimos, vende

La Universal

CATEDRAL 1131

FRENTE AL CONGRESO

Damos facilidades en el pago. Entrega inmediata.

Chalecos

$ 32.00

BUFANDAS

$ 3.90

CAMISETAS
CALZONCILLOS
CALCETINES
MEDIAS DE FOOT-BALL
SWEATERS
PIJAMAS
GUANTES
POLAINAS
PARAGUAS
JERSEYS
PAÑUELOS
Etc.

EN LANA
EN SEDA
EN ALGODON
EN FRANELA
EN VIYELLA
EN PAÑO.

Matas y Cía.

ESTADO 78
ESTADO 381
AHUMADA 342
PUENTE 570

J—22

REJILLA
CLAVOS
GRAPAS
DE ALAMBRE

Hecho en nuestras fábricas con materiales escogidos.

OFRECEN:

SANTIAGO WEBB & CO.

CASILLA 1767 — ESTADO 156-170 — TELEF. INGLES 3170

No más Sabañones

Garantizamos que en cuatro días, lavándose con el

Jabón Infalible

desaparecen los SABAÑONES.

El LABORATORIO TAGLE CARTER devuelve el dinero a toda persona que habiéndose ceñido estrictamente a las instrucciones, no sane con este maravilloso remedio.

Jul.—16

NOVEDAD

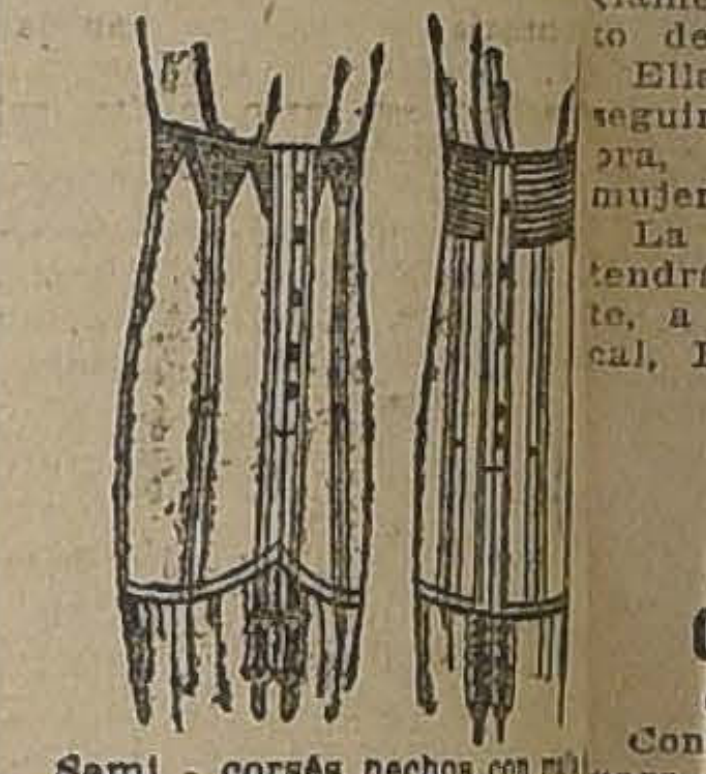

Semi - corsés hechos con malla elástico. También garantizamos absoluta perfección y comodidad corsés especiales sobre medida

"LA FLOR DEL DIA"

SAN ANTONIO 98, ESQ. MONJITAS
CASILLA 1089

DONACION HOSPITAL ESPAÑOL VALPARAISO.

JULIO 26 — Sorteo

Premios entre los donantes.

Premio Mayor

$ 1.000,000

808

LOCAL

Recién terminado en la mejor situación comercial barrio Estación.

SE ARRIENDA

Verlo y tratar:

DELICIAS 2719

AGRICULTORES

Persona honorable, muy entendida en compra, ofrece sus servicios aportando $ 40,000 en dinero efectivos. Datos:

CASILLA 1864 H. S., o SANTO DOMINGO N.o 1145

RAFAEL VARGAS PRADO Y

LA SITUACION ECONOMICA DE LOS OBREROS FERROVIARIOS

"SI LA EMPRESA NO ACEPTA LAS PETICIONES FORMULADAS EL 1.o DE ABRIL, SE PRODUCIRA UNA HUELGA GENERAL"

"COMO CONSECUENCIAS DE ESTE MOVIMIENTO, SE PEDIRIA EL PAGO DE LOS JORNALES EN ORO DE 18 PENIQUES"

Lo que nos dice a este respecto el Secretario General de la Junta Central de la Federación Obrera Ferroviaria de Chile, señor José M. Gaete

Objeto de los más variados comentarios ha sido en los diferentes círculos obreros de esta capital, la comunicación enviada ayer a la Dirección de la Empresa de los Ferrocarriles, por la cual el personal la emplazaba hasta el 1.o del mes próximo, para obtener una contestación definitiva al pliego de peticiones presentado hace algún tiempo.

En la tarde de ayer nos apersonamos al Secretario General de la Federación Obrera Ferroviaria de Chile, señor José M. Gaete, a fin de oír su opinión sobre el particular.

Contestando nuestras interrogaciones, el señor Gaete nos dice lo siguiente:

—Como ustedes se han impuesto, en la tarde de ayer el comité unido del gremio de ferroviarios, dirigido por la Junta Central, pasó a la Dirección de la Empresa, a fin de cumplir un acuerdo tomado en una de las últimas asambleas generales. Dicho acuerdo era emplazar a la Dirección, a fin de que se pronuncie sobre las peticiones presentadas el 1.o de Abril último, y las cuales están en conocimiento del público.

La contestación que nos diera el señor Trucco, naturalmente, ha producido en el ánimo de los que asistimos a esa reunión, una impresión bastante desfavorable.

En efecto, nos dice el señor Gaete, una vez que el Director General de la Empresa se hubo impuesto del memorial que le entregáramos, nos manifestó que él consideraba casi imposible poder obtener un aumento; por cuanto la Empresa de los Ferrocarriles tiene actualmente un déficit superior a 15 millones de pesos. De todos modos, agregó el jefe de los Ferrocarriles, el honorable Consejo será el llamado a resolver este problema

Ahora, continúa nuestro entrevistado, para el caso que se llegara a obtener el aumento solicitado por el personal, tenemos que a dicho déficit, según declaraciones del mismo señor Trucco, tendría que agregarse la suma de 28 millones de pesos, que es precisamente, lo que significaría dicho aumento.

En esta situación, no es de mi deber aconsejar el procedimiento que deberá adoptar el personal. Pero, ahora que ustedes me consultan sobre el particular, nos dice el señor Gaete, voy a permitirme exponer algunas consideraciones de carácter personal.

La Empresa alega que tiene un déficit tan considerable: a este respecto yo estimo que ello no se debe a un mejoramiento que se haya querido implantar dentro de los servicios entregados al personal inferior, y muy lejos de eso, no han pensado en mejorar la situación de los obreros.

Voy a citar varios casos: El empréstito último, contratado por la Empresa, en los Estados Unidos, a razón de ocho pesos chilenos por cada dólar, viene a significar un déficit, según el cambio actual, de más de diez millones de pesos. Este déficit ha venido a perjudicar en una forma efectiva a los intereses de los trabajadores ferroviarios.

Otro caso, que citaré también, es el envío a Europa de ciertos facultativos y altos empleados de los Ferrocarriles, que con sus visitas al Viejo Mundo, no se ha podido obtener hasta la fecha, un resultado práctico que vaya en bien de todo el personal, y en pro también del mejoramiento de los actuales servicios.

En fin, continúa el señor Gaete, que a mi modo de pensar, se pueden citar muchos otros casos, que son las causas del déficit de la Empresa; pero ello, no viene a justificar la grave situación económica porque atraviesan los modestos empleados de los Ferrocarriles.

Ahora, en el caso que la Empresa no acepte el aumento de salarios solicitado, tendrá forzosamente que producirse un profundo malestar entre el personal que se traduciría en un paro general en los servicios.

Producida esta situación, que dado al estado de ánimo, tendrá que venir, los ferroviarios no haríamos hincapié en la aprobación del pliego de peticiones ya pasado. Al contrario, solicitaríamos entonces que los salarios de los ferroviarios fueran pagados en oro de 18 peniques.

Esto, según mi concepto, sería el único medio de salvar la situación sin que el aumento pudiera perjudicar al resto del país. Producida esta situación el Gobierno se vería entonces en la necesidad de apurar en el Congreso el despacho de aquellos proyectos que dicen relación íntima con el mejoramiento económico de Chile.

Ahora, si el aumento viniese como consecuencia de la huelga, la Empresa se vería en la necesidad de pedir al Gobierno el despacho de una ley que la autorizara para alzar las tarifas.

En esta situación, sufriríamos el fenómeno de siempre, que dicha alza acarrearía el alza general de todos los artículos de consumo y quedaríamos entonces en peores condiciones no tan sólo nosotros, sino que todo el pueblo en general.

Y eso no queremos los ferroviarios, terminó diciéndonos el señor Gaete.

LO QUE PIENSAN LOS OBREROS FERROVIARIOS DEL NORTE

Se encuentra en esta capital el señor Enrique Valenzuela, delegado de la Junta Sección de la Red Norte con asiento en Ovalle, quien ha venido a Santiago, a fin de dar a conocer a los dirigentes de esta Zona el pensar a este respecto de los obreros del Norte.

Según el señor Valenzuela, allá se piensa que no sólo se espere la contestación de la Empresa el 1.o de Julio próximo, si no que ese mismo día, se declare el paro general en todos los servicios.

A fin de tratar sobre este asunto, la Junta Central de la Federación ha sido citada para hoy a las seis de la tarde, en el salón de la Federación de Empleados a Contrata de los Ferrocarriles del Estado (Plaza Argentina).

En esta reunión, se oirá oficialmente la cuenta del delegado de la Red Norte.

EN LOS CENTROS OBREROS DE INSTRUCCION

MAÑANA SE EFECTUARA EL CONCIERTO QUE DARA CLAUDIO ARRAU

En el Coliseo Nacional, se llevará a efecto mañana el gran concierto que el distinguido pianista chileno Claudio Arrau, dará a los miembros que forman en los Centros Obreros de Instrucción.

Con este motivo, las entusiastas damas, diligentes de esta colectividad, han hecho varios preparativos, a fin de que este festival artístico, resulte lo más lucido posible.

Por su parte, Claudio Arrau, ha confeccionado excelente programa.

El concierto se verificará a las cinco de la tarde.

El Directorio de los Centros Obreros de Instrucción, nos encarga advertir que esta audición, es únicamente para los miembros de dicha institución.

Las entradas, pueden ser adquiridas hoy, en Agustinas 1373. Hora de 7 a 8 de la noche.

EN LA ASAMBLEA PRO-SALVACION DE LA RAZA

LA PROXIMA ASAMBLEA GENERAL DEL 29 DEL PRESENTE

Damos a conocer la circular que ha enviado la mesa directiva de esta corporación, a las colectividades de la capital, con motivo de la asamblea magna que deberá celebrar el día que hemos indicado:

"Señor presidente:

La Asamblea que representamos y que ha contado con la adhesión del organismo que usted dirige, tiene vivo interés en celebrar una asamblea general de delegados, a objeto de imponer a cada institución, por intermedio de ellos, de las actividades y frutos recibidos hasta el presente, desde la iniciación de las labores de nuestra Asamblea.

Las últimas actividades alrededor del problema del prostíbulo oficial o reglamentado, puede decirse que son fruto de nuestra campaña.

Ella hay que robustecerla, a fin de seguir la extirpación de esta gran lepra, que degenera y pierde a tanta mujer de la clase obrera.

La asamblea general de delegados tendrá lugar el Domingo 29 del presente, a las 5 de la tarde, en nuestro local, Bandera 166.

Tenemos verdadero interés en que la institución que usted dirige se haga representar nombrando nuevos delegados, si los que tenía anteriormente no han podido asistir por algún motivo.

La labor perseverante de nuestro organismo puede ya decirse recibe sus frutos.

¿Será posible que a esta actividad de cada día, de cada momento, las instituciones de bien respondan con la indiferencia?

Aprovechamos la presente para hacer llegar a esa institución un ejemplar de nuestra Declaración de Principios y Estatutos, que serán la norma que regirá todas las actuaciones de esta Asamblea en el futuro.

Reiteramos el envío de representantes a la gran asamblea del Domingo 29, en la que, además de los asuntos que se tratarán, se exhibirá una interesante película sobre higiene social.

Saludan a usted muy atentamente.— **Carlos Alberto Martínez**, presidente.— **Dra. Ernestina Pérez**, vice-presidenta.— **Sara Hinostroza de Sota.** — **Emilio Zapata.** — **Rolando Molina**, secretarios."

Citaciones

Sindicato de Chauffeurs de Chile. — Para hoy, a las 9 P. M., el Cuerpo Directivo en su local de Sotomayor N.o 763.

Se recomienda la asistencia.

Sindicato Blanco de Oficios Varios. — Para hoy, a las 6.30, P. M., a una sesión de junta general, en su local de Bandera N.o 657.

Tabla: Nombramiento de comisiones y algunos puestos del Directorio, vacante.

Unión Local de los I. W. W.— A una sesión amplia, para hoy, a las 8 P. M., en su local social.

Comité Pro-Presos y Deportados por cuestiones sociales. — A una reunión de junta general, para hoy, a las 9 P. M., en Natanïel 1075.

Se recomienda la asistencia.

Unión de los Tipógrafos. — Comisión de fiestas, esta noche, a las P. M.

Sociedad de Pintores "Miguel Angel". — A junta general, para el Domingo, a las 10 A. M., en Arturo Prat 1242.

A la comisión de contabilidad, para las 9 A. M. del mismo día.

Se encarece la asistencia.

Feder... de Chauffeurs Chile. — Para hoy, a las 9 P. M., a una sesión de junta general, en el local de costumbre.

Por haber asuntos de mucha importancia que tratar, se recomienda la asistencia.

FIESTAS SOCIALES

Centro "El Despertar"

(MATUCANA ESQ. ROSAS)

Conforme al acuerdo del directorio, para hoy se ha convocado a reunión extraordinaria a los socios de esta colectividad, para tratar una importante tabla.

—El directorio, en vista de no haberse nombrado los miembros que compondrán el jurado para fallar sobre los trabajos presentados al concurso de juegos florales, ha dispuesto que la recepción de los trabajos sea postergada hasta el Domingo 22, a las 12 P. M., por lo que se ruega a las personas que no han hecho la entrega de sus trabajos, lo hagan **a la brevedad** posible.

La conferencia de hoy en el local de los tranviarios

Esta noche a las 9 1|2 P. M., se llevará a efecto la conferencia auspiciada por la Asamblea Pro-Salvación de la Raza, para la cual ha nombrado a uno de sus mejores oradores. Además, se presentarán números de variedades a cargo de los conocidos bufos obreros: Polo Jorquera, Gustavo Silva y Ernesto Adorni de la Asociación de Cuadros.

La entrada para esta velada, es enteramente gratuita y se invita de un modo especial a los Centros que se encuentran en el barrio como ser los Tabacaleros, Gómez Rojas, Sociedad Igualdad y Trabajo, Centro El Despertar, etc., etc.

CONSEJO DE TRANVIARIOS. — Mañana se presentará en este local obrero, una Compañía de Fantoches Líricos a cargo del conocido autómata R. Tapia. Se pondrá en escena la comedia "Una corrida de toros en Sevilla".

CENTRO SOCIAL DEL PATRONATO DE SAN ANTONIO. — Esta institución celebrará el Domingo próximo una velada literario-musical en homenaje a su patrono.

Se ha confeccionado un buen programa en el que tomarán parte conocidos elementos artísticos de Santiago.

La manifestación de ayer en honor del señor Humberto Cáceres

Lucida bajo todo aspecto, resultó la manifestación ofrecida ayer al señor Humberto Cáceres. Esta manifestación la ofrecía un grupo de amigos y compañeros de trabajo de la Casa Delporte, con motivo del retiro del señor Cáceres de aquella firma comercial, y como una exteriorización de simpatías que se ha captado entre sus compañeros de trabajo y amigos.

En un amplio comedor del Majestic Hotel tomaron colocación los siguientes amigos y jefes de la Casa Delporte, señores: Humberto Cáceres, Hipólito Brito, Francisco Gómez, Manuel Durán, Julio Peña, Guillermo González, Vaber Cerro, Manuel Alarcón, Guillermo Barros, Ernesto Barros, Pedro Núñez, Juan Sandoval, Armando Morales, Ramón Salgado Julio Carreño y Luis A. Lara.

Durante este acto, reinó un ambiente de franca camadería.

A la hora de los postres ofreció la manifestación, en nombre de sus compañeros el señor Julio Carreño y Guillermo González.

A pedido de la concurrencia, hizo uso de la palabra el señor Luis Alberto Lara a nombre del redactor de esta sección.

Cerró la manifestación, el señor Humberto Cáceres con escogidas poesías que merecieron grandes aplausos.

EN EL CONJUNTO ARTISTICO "LOS PORTUGUESES". — Con entusiasmo se viene preparando el programa literario que deberá desarrollarse mañana en el Teatro de las Maestranzas del Ejército, el que estará a cargo del Conjunto Artístico "Los Portugueses".

Esta velada es en honor del personal que labora en dicho establecimiento.

EN LA FEDERACION DE EMPLEADOS A CONTRATA DE LOS FERROCARRILES DEL ESTADO DE CHILE

AYER SE CELEBRA REUNION DE COMITE, Y SE TOMAN IMPORTANTES ACUERDOS

El 29 del mes en curso, se llevará a efecto el gran banquete íntimo en honor de los redactores de los tres rotativos de la capital.

Las tarjetas para este banquete, las tiene el tesorero, señor Guillermo Latorre, los que deseen adherirse, pueden pasar a recogerlas.

Se ruega a todos los socios de la Federación de Empleados a Contrata y que residan aquí en Santiago, pasen a cancelar sus cuotas atrasadas donde el tesorero señor Latorre.

Llevar a efecto el Domingo, a las 10 de la mañana, una gran reunión para resolver puntos de vital importancia para la buena marcha de la Federación.

Hoy y mañana, deben reunirse todos los señores Directores y sobre todo, las comisiones de fiestas, para asuntos que les intreesa.

Estas reuniones, tendrán lugar, a las ocho de la noche, en la Secretaría, Delicias N4o 3,349.

ACUERDOS SOCIALES

Centro de E. S. Luz y Acción

LA GRAN CONFERENCIA DEL DOMINGO PROXIMO

Como se ha anunciado, el Domingo próximo, a las 10 de la mañana, subirá a ocupar la tribuna del Teatro Esmeralda, el sacerdote Luis Arturo Moraga; quien tiene grandes conocimientos de sociología. Para esta ocasión, el Pbro. señor Moraga ha elegido el tema: "Orientaciones Sindicales".

Habrá tribuna libre, la que será ocupada en seguida por el ex-profesor señor Julio Navarrete.

La entrada es completamente gratis. Los miembros del Centro concentrarán a las 9 de la mañana de ese día en su local, para organizar de allí un desfile hasta el Teatro Esmeralda.

Sociedad "Manuel Rodríguez"

Inesperadamente, ha dejado de existir anoche el entusiasta miembro de esta colectividad señor Manuel Vásquez Jiménez.

Esta institución, pierde a uno de sus miembros más activos, pues contaba con más de 18 años de meritoria labor dentro de las diversas ramas que compone el Directorio. El señor Vásquez fué además un destacado servidor en pro de los bellos ideales que persigue esta Sociedad, trabajando con verdadero entusiasmo por conseguir un mayor mejoramiento moral e intelectual de las clases trabajadoras de la capital.

Sus restos serán sepultados hoy partiendo el cortejo a las 9 A. M., de su casa, Ricardo Santa Cruz 523, concurriendo a ellos el Directorio y socios en general.

ATENEO OBRERO. — La sesión de esta tarde. —De orden del señor presidente se ha citado a sesión extraordinaria para hoy a las 6 1|2 P. M., en Compañía 1214, a objeto de tratar varios asuntos de importancia.

Tenemos encargo especial de encarecer la asistencia a los señores Luis A. González, Guillermo Aravena, Díaz Gascogne, Manuel Guerra, Willie Carballo, Pedro Gutiérrez, Carlos Stonner, Carlos Bahamondes, Salomón Ahues, etc.

Siguen con éxito los preparativos para la manifestación que se prepara en homenaje del nuevo Directorio, y que consiste en un té-literario, que se levará a efecto próximamente.

FEDERACION OBRERA FERROVIARIA DE CHILE. —**Consejo de Santiago.** —Se ha citado a reunión de directorio, para hoy a las 4 P. M., como asimismo cítase a la comisión administradora del salón, para efectuar la trasmisión administrativa.

Se encarece la asistencia y puntualidad en la hora.

SOCIEDAD HOJALATEROS Y GASFITERS. —Se pone en conocimiento de los señores socios que tengan números de la rifa privada a beneficio del señor Juan Villanueva que se encuentra enfermo, que ésta se llevará a efecto el Domingo próximo, a las 3 P. M.

El Directorio sesiona a las 10 A. M. —El secretario.

(Versión oficial)

Bajo la vice-presidencia del señor Pedro Acevedo, se reunió el Directorio. Se tomaron los siguientes acuerdos.

Acta. —Fué leída y aprobada, la de la sesión anterior.

Admisión de socio.—El aspirante señor Domingo Ibáñez Torres, patrocinado por los señores C. Parra, E. Escudero y A. Araya, llenados los trámites reglamentarios, fué aceptado por unanimidad, prestando en seguida el juramento respectivo y quedó incorporado al seno de la Sociedad.

Correspondencia. — Se leyeron varias notas de Sociedades amigas, las que fueron contestadas, acusando recibo de ellas.

Cuenta de enfermos. —La comisión de sanidad, dió una extensa cuenta del estado en que se encontraban los socios honorarios, señor Belisario Contreras que está enfermo de bastante cuidado en el Hospital San Juan de Dios, Sala del mismo nombre N.o 125 y el señor Juan Galaz, en su casa, en Erasmo Escala N.o 2712, por lo que se recomienda a los socios que los visiten.

Cuenta particular —Se trataron asuntos de carácter interno.

Incidentes. —Fueron solucionados satisfactoriamente el que había formulado el secretario, a raíz del servicio interno.

Orden del Día. —Se pasó a nombrar después pro-secretario, recayendo este nombramiento en la persona del entusiasta socio señor Ambrosio Araya, el cual aceptó gustoso tal designación, prestando el juramento de estilo. Fué muy felicitado.

CIGARRILLOS
La Vencedora
HABANOS SELECCIONADOS 80 cts. CAJETILLA

INFORMACIONES COMERCIALES

REVISTA SEMANAL DE ABARROTES

Precios al por mayor por lotes, puestos en Santiago

(Especial para "La Nación")

Aceite de algodón, importado, 4x10, cajón, oro	$ 58
Aceite de algodón, nacional, 2x17, cajón, oro	38.25
Aceite de olivo "Betus", de 12 botellas, cajón, oro	31
Aceite de olivo "Bau", cajón, oro	67.50
Almidón a granel de Rengo, quintal, moneda corriente	36
Arroz italiano AAA, quintal, oro	21.25
Arroz Sublime, Choice, quintal, oro	26
Arroz Java, lustrado, quintal, oro	16.75
Azul fino para jaboneros, kilo, moneda corriente	4
Azul en paquetes de 400 gramos, "Diana", cajón, oro	24.50
Betún negro y amarillo "Famos", gruesa, moneda corriente	49
Borto cristalizado, quintal, oro	36.50
Café Brasil, tostar, "Fonck", quintal, oro	52.50
Café Brasil tipo Guayaquil "Fonk", quintal, oro	57
Café tipo Superior "Fonck", quintal, oro	61
Café Centro América crudo, lavado, quintal, oro	90
Café Centro América, crudo, Caracolillo, quintal, oro	93
Café Guayaquil, primera, corriente, crudo, quintal, oro	65
Callampas secas, libra, oro	2.70
Canela entera, quintal, oro	82
Carburo de calcio, 25|50, tarro, oro	26.75
Cera Carnauba, N.o 7, kilo, oro	2.30
Cera Carnauba, N.o 9, kilo, oro	3.60
Charqui vacuno de Osorno, quintal, moneda corriente	220
Chuño alemán, superior, quintal, oro	31
Chuño japonés, quintal, oro	30
Cominos de Mogador, kilo, oro	2.90
Decarozados "Medallones" para familias, kilos, moneda corriente	4.20
Flores de tilo, kilo, oro	3
Fósforos "Urbión" y "Centauro", cajón, moneda corriente	48.50
Fósforos "Volcán", cajón, moneda corriente	51
Grasa para comer, quintal, moneda corriente	128
Harina flor de primera, quintal, moneda corriente	22.50
Jabón azul vetado "El Caballito", quintal, moneda corriente	70
Jabón azul vetado, corriente, quintal, moneda corriente	60
Manteca de chancho, quintal, moneda corriente	150
Munición para caza, quintal, moneda corriente	91
Nuez moscada, libra, oro	2.30
Papel imprenta, de 19 kilos, resma, moneda corriente	18.50
Papel mantequilla, kilo, moneda corriente	3.60
Papel mercería, resma, moneda corriente	22
Papel de seda, para flores, resma, oro	5
Papel sulfitte, fardo, moneda corriente	35
Papel toilette "Excellence", rollo, oro	0.31
Pasas de Elqui, bulto, moneda corriente	38
Pimentón cáscara nacional, kilo, moneda corriente	3
Pimentón molido, nacional, kilo, moneda corriente	3
Pimentón molido, español, kilo, oro	1.90
Pimienta negra, entera, kilo, oro	1.20
Queso Parmesano, "Reggianitto", kilo, oro	3
Queso suizo "Tigre", en cartones, cartón, oro	2
Salmón Chum, cajón, oro	30.25
Salmón colorado, "Mariposa", cajón, oro	52
Sardinas de 140 gramos, cajón, oro	24
Sardinas de 180 gramos, cajón, oro	26.50
Sardinas de 200 gramos, cajón, oro	31
Sardinas Curbera, de 400 gramos, cajón, oro	94
Sardinas ovaladas, en tomate, cajón, oro	29
Semilla de curagüilla, los 100 kilos, moneda corriente	21
Soda cristalizada, quintal, moneda corriente	9.25
Talco fino para jaboneros, quintal, moneda corriente	52
Té a granel, Indian Pekoe, libra, moneda corriente	5
Té a granel Souchong Pekoe, libra, moneda corriente	4.90
Té a granel Java Blend, libra, moneda corriente	4.75
Velas Escudo de Savoia, quintal, moneda corriente	95
Velas Rayo, quintal, moneda corriente	92
Yerba fina N.o 5, "David especial extra", arroba, oro	9.25
Yerba hoja gruesa, varias marcas, arroba, oro	7.75
CONSERVAS	
Aceitunas al natural, cajón, moneda corriente	$ 78
Arvejitas corrientes, cajón, moneda corriente	30.50
Arvejitas sin igual, cajón, moneda corriente	35.50
Arvejitas extra-finas, cajón, moneda corriente	49
Centollas al natural, cajón, moneda corriente	60
Choritos al natural, cajón, moneda corriente	26.50
Choros al natural, cajón, moneda corriente	32.50
Duraznos blancos, cajón, moneda corriente	45.50
Duraznos para banquete, cajón, moneda corriente	46
Duraznos amarillos, cajón, moneda corriente	47.50
Frutas surtidas al jugo, cajón, moneda corriente	48.50
Frutas surtidas en almíbar, cajón, moneda corriente	66.50
Frutillas al jugo, cajón, moneda corriente	78
Frutillas en almíbar, cajón, moneda corriente	80
Langostas de Juan Fernández, docena, moneda corriente	60
Lenguas de cordero, de Punta Arenas, docena, moneda corriente	42
Mermeladas surtidas, cajón, moneda corriente	55
Ostiones al natural, docena, moneda corriente	23
Pasta de tomates a granel, quintal, moneda corriente	62.50
Piñas al jugo, docena, moneda corriente	31
Porotitos al natural, cajón, moneda corriente	32
Tomates al natural, cajón, moneda corriente	39
Uvas al jugo, cajón, moneda corriente	56

Fonck y Cía.

REUMATISMO Y PUNZADAS REUMATICAS

Desaparecen en el acto si se baña, sin necesidad de frotar, la parte afectada con el Linimento de SLOAN. Descongestiona, estimula la circulación de la sangre, reduce la hinchazón y, sobretodo, alivia el dolor exasperante y martirizador. Para aliviar Reumatismo, Ciática, Neuralgia, Cansancio Muscular, Golpes y Torceduras, nada hay más efectivo que el

LINIMENTO DE SLOAN
Para Uso Casero

LINIMENTO DE SLOAN

MATA DOLORES

En las farmacias del mundo entero

Agentes exclusivos para Chile:

DAUBE Y Cía.

VALPARAISO SANTIAGO, CONCEPCION, ANTOFAGASTA

INFORMACIONES SOBRE SOCIEDADES ANONIMAS

DIVIDENDOS.— CITACIONES.— CIERRE DE REGISTROS

The Alianza Co. Ltd. — Anuncia su dividendo N.o 35, cupón N.o 9, de sh., 20, para el 20 de Junio, correspondiente al ejercicio de 1923, en Prat N.o 268, Valparaíso. Los cupones N.o 9 deben ser presentados en dicha oficina para su examen, seis días antes de efectuarse el pago.

Luz Eléctrica de Concepción. — Cita a junta general extraordinaria para el 26 de Junio, en la oficina de la Compañía de Seguros La Internacional Chile, Blanco 638, Valparaíso, para tratar de la reforma del artículo 4.o de los estatutos, en el sentido de aumento de capital y reforma de los artículos 23 y 32 de los estatutos.

Banco Popular, quiebra del. — Se encarga a los deudores pasar a cancelar antes del 1.o de Julio en Teatinos 254, sus obligaciones, por sacarse ese mes a remate todos los créditos pendientes, publicándose un créditos pendientes, publicándose una lista completa con el nombre de los deudores, el capital y los intereses adeudados.

Canal de Las Mercedes, Sociedad —Cita a junta general ordinaria para el 21 de Junio en su oficina, edificio Ariztía, 4.o piso, para dar cuenta de la memoria y se avisa a los accionistas que en sesión del 5 del presente se acordó cobrar una cuota de $ 50 por regador, que deben cancelar antes del 20 de Junio.

..Francesa, Soc. Nac. de Seguros La.—Cita a junta general ordinaria para el 11 de Julio en Morandé 229. Cierra su registro del 13 de Junio al 11 de Julio.

Almirantazgo y Emilia, Co. Minera.— Cita a junta general para el 30 de Junio en la Bolsa de Comercio, para pronunciarse sobre la venta de los bienes de la Soc. y sobre negociación en forma de fusión o permuta de los bienes que el directorio proponga, y ratificar la designación de un director.

Loncomilla, Comunidad Orera. — Cita a junta general extraordinaria para el 25 de Junio en Bandera N.o 131, oficina 18, para ratificar los acuerdos de 20 de Diciembre de 1923, dar cuenta de las negociaciones celebradas con la Comunidad Aurífera Loncomilla y solicitar ratificación de lo acordado.

Canal Santa Cruz, Asociación. — Cita a junta general ordinaria para el 20 de Junio, para tratar sobre lo dispuesto en el artículo 23, incisos 1, 2, 3 y 4 de los estatutos.

Lebu, Compañía Carbonífera de, en liquidación. — Cita a junta general para el 20 de Junio en Bandera 60. Tomar conocimiento del balance al 31 de Diciembre de 1923 y pronunciarse sobre el proyecto de liquidación y demás materias que someterá a su resolución el directorio. Cierra su registro del 15 al 20 de Junio.

Caupolicán, Compañía Petrolífera de. — Segunda citación a junta general ordinaria para el 18 de Junio en "El Mercurio". Cierra su registro del 11 al 19 de Junio.

Canal de Pirque, Asociación del. —Cita a junta general extraordinaria para el 23 de Junio en Moneda 169, para pronunciarse sobre un contrato de fuerza motriz y solicitud de tratados a regadores de un lugar a otro.

Chilena de Productos Químicos, Soc.— Cita a junta general ordinaria para el 21 de Junio, en edificio Ariztía, 4.o piso, dar a conocer memoria y balance de 31 de Diciembre de 1923. Cierra su registro del 14 al 21 de Junio.

Fortuna de Colquiri, Soc. Minera. —Cita a junta general extraordinaria para el 20 de Junio, con el objeto de arbitrar recursos para sanear la situación financiera de la Sociedad y tomar acuerdos conducentes a ese fin.

Peñón, Co. Salitrera El. — Cita a junta general extraordinaria para el 24 de Junio en Cochrane 695, Valparaíso, con el fin de tratar de la venta de parte de los bienes sociales y también del aporte de una parte de esos mismos bienes a la constitución de una Comunidad. Cierra a su registro del 16 al 24 de Junio.

Constancia, Co. Salitrera. — Segunda citación a junta general ordinaria para el 23 de Junio, en Cochrane 913, Valparaíso; aprobación memoria y balance de 1923, renovar parte del directorio y tratar cualquier asunto de interés para la Co. Los accionistas deben inscribir sus acciones en la secretaría antes del 22 de Junio.

Antofagasta, Co. de Salitres. — Dividendo N.o 153 de $ 1.75 el 1 de Julio por intermedio del Banco de Chile en Santiago y Valparaíso. Cierra su registro del 22 de Junio al 8 de Julio.

Francés de Chile, Banco en liquidación.—Por acuerdo de la Comisión Liquidadora el 25 de Junio reparte la primera cuota de 20 pesos a cuenta del valor de cada acción en la oficina del Banco, Huérfanos 854, contra exhibición del respectivo título. Para los efectos del pago de las acciones nominales de la serie A, se cierra el registro del 15 al 25 de Junio.

Canales de Maipo, Asociación.— Se avisa a los accionistas de los Canales Espejo, Calera, Santa Cruz y San Vicente, que el 7 de Julio se cortará el agua para proceder a la limpia.

Custodia de Valores, Co. Nac. de. —Cita a junta general extraordinaria para el 26 de Junio, en Blanco 209, Valparaíso, para resolver sobre la reforma artículos 4 y 31 de los estatutos.

Morros Co. Minera Los. — Cita a Junta general extraordinaria para el 24 de Junio en los salones de "El Mercurio", con el objeto de resolver sobre un aumento de $ 300,000 para el capital social, que se efectuará mediante la emisión de 30,000 acciones privilegiadas de valor de $ 10, totalmente pagadas cada una. Se recomienda la asistencia personal o en su defecto la representación por poder.

Canal Castillo Asociación. — Cita a junta general ordinaria para el 23 de Junio en Morandé 227.

Boquete, Compañía Salitrera El. —Cita a junta general ordinaria de acionistas para el 3 de Julio. Prat 268, Valparaíso. El registro de accionistas permanecerá cerrado desde el 19 de Junio hasta el 3 de Julio próximo inclusive.

OFERTAS Y DEMANDAS DE FIRMAS DEL EXTERIOR

(Recomendamos a los interesados escribir o telegrafiar a las firmas en cuyos productos se interesen)

ALEMANIA

Curt Heidenreich, Chemnitz 1. Sa., Alemania Aue 25|29. Dirección telegráfica: "Strumpfquelle". Fabricantes de medias para señoras, hombres y niños en todos los tipos y calidades para suplir los requerimientos de los diversos mercados consumidores de Sur América, en los cuales desean comunicarse con importadores o agentes bien vinculados en el comercio importador.

Alfred Schmidt, Bremen, Hansastrasse 64. Dirección telegráfica: "Hansametall". Exportador en general de artículos manufacturados en la Europa Central, entre éstos, cuchillería, artículos plateados y de metal, porcelana, cristal, alpaca, etc. Desea relacionarse con agentes o importadores en Chile y otros países consumidores de la América del Sur.

Richard Lemaire, Stahlwarenfabrik, Solingen, Alemania Koelnerstrasse 134. Dirección Telegráfica: "FIGGEN". Fabricantes de cuchillería Solingen, especialmente navajas y tijeras. También juegos de manicuro, juegos de toilet, etc. Buscan representantes en los diversos mercados consumidores de la América del Sur. También darán inmediata atención a pedidos directos.

Erste Geringswalder Forzellanmanufactur Richard Waldapfel, Geringswalde, Sachsen, Alemania. Dirección telegráfica: "Waldapfel". Fabricantes especialistas en juegos de porcelana para café, té y de comedor, tazas, platos, fruteras, etc., en infinidad de dibujos y decoraciones desde la más simple hasta la más artística. Desean nombrar agentes en Chile y otros países de la América del Sur.

Carl Albert Hartkoff, Stahlwarenfabrik, Merscheid-Solingen, Alemania. Dirección telegráfica: "Hartstahl". Fabricantes de cuchillería de Solingen en sus diferentes clases y calidades. Desean relacionarse con firmas interesadas en Sur América, preferentemente agentes a base de comisión.

Arthur Ploettner, Theissen bei Zeitz, Thur, Alemania. Dirección telegráfica: "Atlasploettner Theissen". Fabricantes de especialidades en el ramo químico-farmacéutico, tales como tabletas de alcanforín, tintes, anilinas, azul de lavar, etc. Interesados en operar en los mercados suramericanos por medio de agentes o ventas directas a los importadores. Muestras, precios y demás detalles serán mandados a solicitud.

Karl Koch, Einsengiesserei Und Stahlwarenfabrik, Solingen, Alemania. Dirección telegráfica: "Karl Koch". Fabricantes de tijeras de todas clases. Especialidad en tijeras de acero fundido. Desean extender sus relaciones a los mercados de Sur América y atenderán de inmediato cualquiera proposición que se les haga.

Oswald Bruckner, Erfanschlag in Sachsen, Alemania. Dorftrasse. Dirección telegráfica: "Bruckner". Fábrica de medias "Tramit", en seda natural y artificial, algodón y lana. Desean relacionarse con agentes o compradores en los diversos mercados consumidores de Sur América. Muestras y precios a solicitud.

Ambrosius Marthaus, Oschatz, Saxony, Alemania. Dirección telegráfica: "Marthaus". Fabricantes de fieltros para talabarterías, pianos, máquinas y otras aplicaciones. Discos de fieltros para pulir, fieltros para dentistas, zapatos, etc. Muestras y precios a solicitud. Desean nombrar agentes en la República de Chile y demás países de Sur América.

Carl Fr. Bosch, Pforzheim, Alemania. Dirección telegráfica: "Platina". Fabricantes de relojes-pulsera de alta calidad, en platino, y oro y plata, engarzados con piedras preciosas. Catálogos a solicitud. Prefieren operar directamente con los importadores, aunque también tomarían en consideración proposiciones de agentes.

Georg Steib, Munich, Alemania. Sandstrasse 24-21. Dirección telegráfica: "Castoria". Fabricantes de sobres y artículos para librerías y papelerías, útiles de oficina, plumas fuentes, etc. Desean relacionarse con compradores o agentes en los diversos mercados consumidores de Sur América.

Chemische Fabrik Jacobus, Berlín, Alemania, Kreuzbergstrasse 30. Dirección telegráfica: "Jacolores". Fabricantes de tintes de uso doméstico para teñir tejidos de lana, seda, algodón o mezclas. Desean nombrar agentes para la colocación de dichos artículos en todos los mercados consumidores de Sur América.

Ardeltwerke G. m. b. H., Berlín, Alemania. Lutzowstrasse 96. Fabricantes y contratistas, especializados en la construcción y habilitación de puertos, grandes construcciones públicas, instalaciones fabriles, usinas, etc.

Fabrik Elektrischer Maschinen & Apparate Dr. Max Levy, Berlín, Alemania. Muellerstrasse 30. Fabricantes de aparatos para cargar baterías para radiotelefonía, dinamos eléctricos, de corriente continua y alternada desde 1|100 hasta 300 H. P., dinamos para máquinas de coser, ventiladores de pie, pared y techo, bombas eléctricas, transformadores, generadores, etc. Detalles, catálogos y precios a solicitud. Solicitan la remisión de especificaciones sobre las cuales cotizarán precios sin competencia.

Rudolf Schick & Co., Leipzig, Alemania Zentralvischstrasse 7|9. Desean nombrar agentes en Chile y otros centros comerciales de Sur América, para la colocación de gomas de borrar de su propia fabricación. Precios y muestras serán remitidos a solicitud de los interesados.

Paul Hugo Diez, Hannover-Linden, Alemania. Explotador de botones de asta, cuero, metal y madera, ganchos, hebillas y artículos similares. Desean relacionarse con importadores o representantes en Santiago y otras plazas surmericanas.

Hein, Kruse & Co., G. m. b. H., Berlín, Alemania, Bulowstrasse 103. Dirección telegráfica: "Allimex". Fabricantes y exportadores. Especialistas en artículos electro-medicinales, accesorios para hospitales, farmacias, laboratorios y universidades.

Chemical Lloyd A. G., Berlín, Alemania. Seestrasse 25-27. Dirección telegráfica: "Chemilloyd". Fabricantes y exportadores de preparaciones medicinales para el baño, y el producto "Antigallin" para la curación de cálculos al hígado y otros órganos. Desean relacionarse con los importadores del ramo, preferentemente, aunque también tomarán en consideración proposiciones de agentes.

AUSTRIA

Leo Schabensky, Viena, Austria. Ledergasse 22. Dirección telegráfica: "Spinnerpatent". Fabricantes de instalaciones completas para la fabricación de fusiles de seguridad para explosivos de minas, de propia invención.

Patria Papeir Gesellschaft, m. b. H., Viena, Austria, 7 Berggasse. Dirección telegráfica: "Patriapapier". Fabricantes de papel. Desean relacionarse con representantes o importadores en los países suramericanos, excepto la Argentina. Muestras, condiciones y demás detalles serán remitidos a solicitud.

Rud. Siebert A. G., Viena, Austria. Garnisongasse 9. Fabricantes de aparatos para usos médicos, físicos y químicos, también aparatos para hospitales, laboratorios de universidades y colegios. Mandarán catálogos y detalles correspondientes a las firmas que lo soliciten directamente.

Ungarische Wolframlampenfabrik John Kremensky, Budapest, Austria. Vaciut 99. Dirección telegráfica: "Kolloid". Fabricante y explotador de lámparas eléctricas incandescentes en sus diferentes clases y tipos, como ser: Monowat, 1|2 watt, lámparas de pequeño voltaje, baterías, etc. Desean relacionarse con importadores y agentes en los diversos mercados de Sur América, excepto la Argentina.

Ebner Maschinenfabriken G. m. b. H., Viena, Austria. Trostgasse 4. Fabricantes de maquinarias e instalaciones completas para la manufactura de fósforos. Desean relacionarse con firmas interesadas en Chile y otros países de la América del Sur, a las cuales mandarán ilustraciones y precios.

ITALIA

Ditta Giuseppe Alberti, Benevento, Italia. Dirección telegráfica: "Alberti". Una de las mayores destilerías del Reino, con productos de fama mundial, como ser, el licor "Strega" y otros.

JAPON

Midori Shokai, Kobe, Japón, 28 Harima-machi. Especialmente interesados en la colocación de perlas imitación y cepillos, en los mercados consumidores de la América del Sur. Mandarán muestras, precios, Cif y demás detalles a las firmas que lo soliciten.

SUR-AFRICA

W. Freeman and Son, East London, Sur-Africa. 18|24 Commissioner Street. Dirección telegráfica: "Freeson". Especialistas en cueros y pieles, con sus propios agentes compradores en el interior. Desean extender sus relaciones a Sur América.

Jades Ltd., Johannesburg, Sur-Africa, 25 Chorlton Chambers. Productores y exportadores de piedras de Jade, las cuales desean colocar en Chile y otros mercados de la América del Sur. Remitirán muestras, precios, etc., a las firmas que lo soliciten.

MATADERO PUBLICO

ENCIERRA DE HOY

Ganado mayor		Ganado menor	
Bueyes	39	Corderos	554
Novillos	79	Cerdos	554
Vacas	497	Cabros	25
En vara	2	Terneros	166
Total	617	Total	1,299

"JEAGER"

LAS CAMISETAS Y CALZONCILLOS DE FAMA MUNDIAL

Encontrará usted el mejor surtido de plaza en las camiserías.

MATAS & Cía.

ESTADO 78. — ESTADO 381. — AHUMADA 342. — PUENTE 570

¿Ha notado Ud. la facilidad con que se venden o arriendan las propiedades anunciadas en la SECCION ECONOMICOS de "LA NACION"?

BOX

CARLOS DONOSO Y JUAN GALVEZ EN EL HIPPODROME CIRCO

SI SUBO A UN RING LO HAGO CON EL FIN DE PELEAR, NOS DICE CARLOS DONOSO

EDUARDO FIGUEROA Y ALFONSO ORREGO EN EL SEMI-FONDO

Mañana se efectuará en el Hippodrome Circo un interesante programa boxeril el que tendrá como base el match a diez rounds entre los profesionales Carlos Donoso y Juan Gálvez, ambos estimados de nuestros aficionados por su escuela combativa y honradez pugilística.

Estos profesionales se han entrenado desde hace un mes en forma que nos hace creer que mañana podrán desarrollar el máximun de sus energías y pondrán en juego todos sus recursos de hombres de ring.

Aunque Gálvez ha permanecido largo tiempo alejado de nuestros rings, sabemos que esta oportunidad se encuentra en buen estado de preparación y que espera vencer, ya que en caso de alcanzar la victoria tendrá chance con los mejores exponentes de su categoría.

EL ENTRENAMIENTO DE LOS RIVALES

Donoso ha trabajado en la Federación de Box de Chile, donde lo vimos ayer hacer algunos rounds de acuerda, puchim-ball, y boxeo con Alejandro Romero, pudiendo comprobar los detalles que se nos habían dado respecto su buen estado.

Gálvez ha trabajado en el Regimiento Tacna siendo secundado por buenos profesionales y aficionados, los que se demuestran bastante contentos y seguros de la victoria.

CHARLANDO CON CARLOS DONOSO

Después de su trabajo conversamos ayer con Carlos Donoso, el que nos manifestó que estaba dispuesto a pelear desde el primer round, con el fin de que pudiera imponerse en forma clara mayores condiciones.

Si subo a un ring, lo hago con el fin de pelear, termina Donoso y estén seguros de que el Sábado no iré a fintear, sino que dispuesto a combatir desde un principio.

EL SEMI-FONDO

Este match estará a cargo de los aficionados Eduardo Figueroa y Fernando Orrego, los que desean desde hace tiempo dejar en claro la superioridad de uno de los dos.

Ellos como nuestros aficionados esperan con interés, este encuentro para dejar establecido en forma sus conocimientos y valentía, condiciones que les a permitido colocarse en un puesto preponderante entre los aficionados de su peso.

EL PRELIMINAR

El match preliminar será a ocho rounds entre los profesionales Jorge Navarro y Diego Garrido, ambos destacados pesos livianos.

ESTA NOCHE SE PASA LA PELICULA ROMERO-JOHNSON EN EL HIPPODROME

Nuestro mundo boxeril ha demostrado gran interés por ver la actuación de Quintín Romero frente al americano Floyd Johnson, asistiendo a la película de este encuentro.

Esta noche se pasará una vez más esta interesante producción cinematográfica en el Hippodrome Circo, donde, seguramente, asistirán nuestros aficionados a imponerse personalmente de los progresos de nuestro campeón.

La prensa de Nueva York ha elogiado la actuación de Romero en este match, declarando que en pocas ocasiones han visto un hombre tan valiente y resistente para el castigo.

La victoria del Miércoles de Romero sobre Joe Stoessel, es una nueva demostración de sus facultades pugilísticas, y viene a confirmar los antecedentes que teníamos de nuestro campeón.

Es ésta, pues, la ocasión de que nuestros entendidos se den cuenta de los progresos del chileno, ya que la película Romero-Johnson es una demostración elocuente de su valer, y por su nitidez se pueden apreciar hasta los más insignificantes detalles de este match memorable para nuestro box profesional.

EL DOMINGO HABRAN PELEAS EN EL HIPPODROME

La empresa del Hippodrome Circo, con muy buen acuerdo, prepara para el próximo Domingo, a las 10 y media de la mañana, un interesante programa boxeril dedicado a nuestros pequeños aficionados al arte de las bofetadas.

Esta determinación ha sido tomada en vista de que los niños, especialmente los estudiantes que son ardientes partidarios del box, no pueden concurrir a los matchs que actualmente se efectúan por ser de noche.

Entre los aficionados estudiantes se nota un marcado entusiasmo por concurrir a este espectáculo, pues no se tratará de presenciar peleas entre escolares, las que no tienen el verdadero interés deportivo que un match de profesionales, sino que podrán ver actuar en el match de fondo a dos expertos profesionales infantiles, como Alejandro Romero y Erasmo Molina, los que se han destacado por sus conocimientos en este deporte, y de los cuales podrán los que concurran aprender los secretos de este noble deporte.

Los preliminares estarán a cargo de profesionales y de algunos estudiantes, los que en ánimo de participar en una fiesta como ésta, han ofrecido su concurso.

La determinación de los empresarios del Hippodrome, es una buena idea que esperamos obtenga buen éxito.

DESAFIO.— Víctor Jiménez desafía al señor José Rivera a un match de box de 6 a 10 rounds, en las condiciones que desee.

Bases: con el señor Oscar Román en esta imprenta de 7 a 9 P. M., o contestar por la prensa.

BENITO VERGARA B. C. — Teobaldo Vera con Gustavo Cano. —Estos profesionales se medirán el Sábado próximo, en el Gimnasio del Centro Benito Vergara, Chacabuco 28.

Este centro, en el deseo de ofrecer a sus habitués proogramas de verdadero valor pugilístico, no escatima sacrificios para presentarles profesionales de la calidad de Teobaldo Vera, muchacho de reconocidos méritos, en espera sólo de que como siempre, esta vez sabrán los aficionados corresponder a este esfuerzo de los dirigentes.

Los adveresarios del Sábado son los mejores exponentes de la nueva generación en esta categoría, cualidad que en repetidas ocasiones han puesto a prueba.

El Sábado se presentarán bien entrenados y dispuestos a vencer.

Buenos preliminares completarán el proograma en referencia.

FEDERACION NACIONAL DE BOX AFICIONADO.— A junta de delegados para hoy a las 9.30 P. M., en los salones de "El Mercurio".

CORNELIO SAAVEDRA B. C. —Mañana a las 9.30 P. M., se efectuará en el local de este centro una velada en honor de su Presidente honorario don Carlos Luco C., sujeta al siguiente programa:

Juan Fuentes v. Benito Rojas, 4 rounds.

José Hernández v. Ricardo Gómez, 4 rounds.

Ambrosio Taiva v. Erasmo Uribe, 4 rounds.

Manuel Riveros v. Antonio Navarro, 4 rounds.

Carlos Cofré v. Carlos Farías, 4 rounds.

Match semi-fondo a 4 rounds entre Carlos Reveco y Luis Rojas.

Match de fondo a 5 rounds a cargo de Octacio Acuña del "C. Saavedra" y Julio Pizarro del "Benito Vergara".

GERMAN CONTRERAS B. C. —Cítase a junta general para hoy a las 8 y media para designar el equipo de peleadores que nos representará en los campeonatos de la Federación Amateur de Box.

HERIBERTO ROJAS.— Cítase a junta general de socios para hoy a las 9 P. M., en Secretaría, San Francisco 837: se eligirá delegado ante la Federación Amateur.

Compañía Salitrera "EL PEÑON"

JUNTA GENERAL EXTRAORDINARIA

En conformidad a los artículos 18 y 24 de los Estatutos, se cita a Junta General extraordinaria de accionistas con el fin de tratar de la venta de parte de los bienes sociales y también del aporte de una parte de esos mismos bienes a la constitución de una comunidad. La Junta se efectuará en Valparaíso, el 24 del presente mes, a las 2.30 P. M., en el local de la Bolsa Comercial, Cochrane 695.

Valparaíso, 11 de Junio de 1924.

EL PRESIDENTE.

Compañía Salitrera "EL PEÑON"

Para los efectos de la Junta General Extraordinaria que se celebrará el 24 del presente mes, el Registro de Accionistas permanecerá cerrado desde el 16 al 24 de Junio inclusives.

EL GERENTE.

Valparaíso, 11 de Junio de 1924. J—24

SOCIEDADES ANONIMAS

Banco Francés de Chile

EN LIQUIDACION

Por acuerdo de la Comisión Liquidadora de este Banco, desde el 25 del presente, se repartirá a los accionistas una primera cuota de treinta pesos ($ 30), a cuenta del valor de cada acción, la que será pagada en la oficina del Banco, Huérfanos N.o 854, contra exhibición del respectivo título.

Para los efectos del pago de las acciones nominativas de la Serie A., el Registro correspondiente permanecerá cerrado desde esta fecha hasta el 25 del presente.

Santiago, 15 de Junio de 1924.

LA COMISION LIQUIDADORA.

COMPAÑIA INDUSTRIAL DE CATRES

DIVIDENDO PROVISORIO

Por acuerdo del Consejo Directivo, se repartirá a los señores accionistas un **DIVIDENDO PROVISORIO** de $ 1.00 por acción (5%), que se pagará por intermedio de las oficinas del Banco Español de Chile desde el día 23 de Junio.

El Registro de Transferencias quedará cerrado desde el 20 hasta el 23 de Junio, ambas fechas inclusives.

Santiago, 20 de Junio de 1924.

ENRIQUE MARTINEZ M.,
Director-Gerente.

AVISOS ECONOMICOS

AVICULTURA Y CULTIVOS

NARANJAS FINAS, JUGOSAS $ 40 mil vendo Mapocho 4001. 20—J.

PAVOS VENDO. SANTA MONICA 2125. J-24

MANZANAS DE LOS SAUCES, CAjones de 90 a 100 manzanas. Cajón, $ 18.— Santo Domingo 1282. 20-J

GUINDAS, CIRUELAS, PIÑONES, pasas, castañas, higos, nueces, cuarenta centavos kilo. San Alfonso 1098. 22-J

ARBOLES FRUTALES Y ORNAmentales, baratos, vendo, Santa Rosa 20 J

VENDENSE ALCAYOTAS, AVENIda Holanda 172. Ñuñoa. 20-J

POLLITOS LEGHORN, LEGITIMOS de cuatro a seis meses, véndese. Av. Constanza 241, Los Leones. 20-J

GUINDAS, CIRUELAS, PIÑONES, pasas, castañas, higos, nueces, cuarenta centavos kilo. San Alfonso 1098. 23-J

GRAN OCASION, PAVOS BARAtos. Calle Fernando 1129. Pasado Av. Matta. 21-J

¡¡AVICULTORES PROVINCIAS!! vendemos, remitimos aves, huevos catalanas, Rhodeislands, Legochnis, Orpingtons, patas, pedidos. Casilla 3892. J-20

HUEVOS: CATALANAS, WYANdotts, Orpingtom, Rhodeislandis, Legorhns, uendemos. Lira 279.

AUTOMOVILES Y CARRUAJES

CARROCERIAS COMPLETAS ocasión, realízanse Cienfuegos 11. 22 J

ESCUELA PRACTICA DE CHAUFfeurs mecánicos. Cursos rápidos, enseñanza por sus dueños, varias marcas. Vicuña Mackenna 448-56. Julio-10

BUEN AUTO DODGE VENDO. Quinta Normal, 1 a 3 portería Agustinas. J-20

$ 5,000 VENDO AUTO DODGE PERfecto estado. Garage Cautillana. Maipú 280. 21 J

FORD SPORT REGALO. GARAGE Esperanza. 20-Jn

GONDOLA FORD, CARROCERIA Brockway, vendo de ocasión. Verla: Herrera 574. Tratar: Echaurren 654, de 2 a 4. 20-J

REPARACIONES RAPIDAS Y GArantizadas, hace el Garage Nicanor Rubio, Vicuña Mackenna 620. Especialidad en Ford y góndolas. Recibimos toda clase de trabajo al torno. Hacemos carrocerías, góndolas, reparto, sports, etc., a precios bajos.— Compra y venta de coches usados. 27-J

SE VENDEN DOS GONDOLAS Ford carrocería francesa en excelente estado, precio barato, tratar Mobare. Calle Las Heras 207. Valparaíso. 20 J

SE VENDEN DOS GONDOLAS Ford de ocasión, en perfecto estado. Tratar: Bascuñán N.o 116. 20-J

CARRETELA ENLATADA, EJE del 60, muy firme, aperada, con dos caballos, vendo. Vega San Diego 1464. 21-J

VENDO TRES GONDOLAS FORD, perfecto estado, con partida. Gaarnizadas. Huérfanos N.o 1153. Oficina 8. 21-J

DOS GONDOLAS STUDEBACKER, transformables, autocamiones, dos oneladas, véndese. Vicuña Mackenna 620. 20-J

SE VENDE UNA CARRETELA EN perfecto estado, aperada, con caballo tiro solo, $ 780. Esperanza 248. 21-J

SE VENDE UNA CARRETELA DE ocasión. $ 400. Huemul 1672. 21 J

SE VENDE UNA CARRETELA aperada. Eucaliptus N.o 448. 22-J

GONDOLA NUEVA, CHASSIS CAmión, poco uso, vendo precio de obsequio, seis mil ochocientos pesos contado. Ahumada 178.

VENDO FORD TURISMO Y UN Victoria con caballos. Brasil 204. J-22.

COMPRO CORTINA HUDSON, DE ocasión. Delicias 2500. 20—J.

VENDO CARROCERIA DE GONdola, de 20 pasajeros. Tratar: Cotapos 1170. 22-J

OCASION, GONDOLA PEUGEOT, perfecto estado. Vendo o permuto, por propiedad. Bandera 857.

GONDOLA FORD. TRABAJANDO, perfecto estado, vendo, mitad valor, por ausentarme. Rancagua 79. 21-J

POR VIAJE VENDO TRES GONdolas Ford, nuevas. Recorrido Palma. Av. Independencia 1707. 22-J

COMPRO RUEDAS Y PAQUETES resortes para carretones golpes. Av. España 338.

ARRIENDOS (Necesitan)

LOCAL APROPIADO BODEGA VInos o almacén grande, necesito arrendar. Casilla 5504. 20-J

PARA 1.o SETIEMBRE DESEO arrendar casa, si posible, nueva, para matrimonio solo, prefiero situación central. Ofertas: a J. O. S., casilla 907. 20-J

MATRIMONIO EXTRANJERO URgele, casa, canon hasta $ 220. Datos: a M. H. K. Casilla 57 D. 22-J

PARA 1.o JULIO NECESITA PIEza amoblada pensión joven honorable. Indicar situación, precio y condiciones: O. P. E., "La Nación". 22-J

ARRIENDOS (Ofrecen)

SAN BERNARDO SE ARRIENDA casa quinta, con galería, canon 230 pesos. Urmeneta 350. 20-J

ARRIENDASE CASA ALTOS, HErrera 1263, cánon $ 180. Tratar: Valparaíso 1111 de 4 a 6. J-20

ARRIENDASE BONITO CHALET, gran quinta árboles frutales, La Cisterna. Canon 150 pesos. Tratar, San Francisco 106. 21-J.

ARRIENDASE PIEZAS AMOBLAdas o sin muebles, puerta a la calle. San Francisco 106. 21-J.

$ 275. ARRIENDO CASITA EN ALto, todas dependencias. Pedregal 9. 22—J.

ARRIENDANSE MAGNIFICAS piezas centrales, amobladas con luz eléctrica. Esmeralda 636. 21-J.

$ 320 ESPLENDIDA CASA EN BAjo, hall, decorado, galería vidrio, Avenida Tupper 2103. Tratar: Santo Domingo 2697. J-20

$ 350 CASA GRANDE, DOS PATIOS bien asoleada, Benavente 861. Tratar: Benavente 857. J-20

ARRIENDO DEPARTAMENTO, San Francisco 648. J-20

Al aparecer Jaquecas Neuralgias Grippe tome Vd. unos comprimidos de

RHODINE

que dan siempre el alivio más rápido

Exíjala en todas farmacias.

CONCESIONARIO para CHILE
Augusto MEYTRE, VALPARAISO

ARRIENDASE CASA EN ALTOS, diez piezas muy asoleadas, calle Cueto 249, entre Agustinas y Huérfanos. Tratar: Agustinas 2573. J-21

SITIO GRANDE CON DOS PIEZAS para industria, arriéndase. Subercaseaux 659. 2 Jul.

PIEZA ARRIENDASE, AGUSTINAS 2927. 22 J

$ 10, ALMACEN ARRIENDO, SAN Pablo 1549. 20 J

$ 800 MENSUALES, ARRIENDO espaciosa, espléndida y central casa habitación. San Diego 341. 22 J

ARRIENDASE CASA SEIS PIEZAS galpón, sitio grande y cochera. Andes 4615. 20 J

SERRANO 128, COMODOS ALTOS: ocho piezas, dependencias, galerías, luz eléctrica. 22 J

$ 225 y $ 300, ARRIENDASE CAsas recién concluídas. Unión Americana 576. 24 J

$ 550, ARRIENDASE ESPLENDIDA casa bajos, esquina sol, Manuel Montt 2112. 24 J

SE ARRIENDA CASA CENTRAL con luz eléctrica y gas. Riquelme 751. 20 J

SE ARRIENDA LOCAL PARA BOdega, taller, etc. Unión Americana 77. 21 J

ARRIENDO ESQUINA CON CUAtro piezas, especial para negocio. Exposición esquina de Iquique, frente a la Fábrica Ford. 22 J

ARRIENDO SALON CALLE, CAballero, matrimonio. Arturo Prat 212. 20 J

ARRIENDASE CASA COMODA, Brasil 731. Tratar y verla de 2 a 5. Canon $ 375 metnsuales. 21 J

ARRIENDO MUY BUENA PIEZA, persona sola, honorable. San Martín 465. 20-J

DOS PIEZAS, COCINA, CUARTO DE baño y sitio para góndolas, arriendo. Independencia 1898. 21-J

SAN FRANCISCO 154, PIEZA CAlle, matrimonio. Pasajeros, siete pesos diarios.

LOCAL PARA BODEGA O INDUStria arriendo. Purísima 283. 22-J

¡OJO! 203 PESOS ARRIENDO CAsa, Coquimbo 1179, con todo confort, siete piezas, cocina, baño propio, luz eléctrica y gas. 23-J

ARRIENDO MAGNIFICAS CASAS, centro, sies y ocho piezas de tres a setecientos pesos, recién refaccionadas, todo servicio. Llaves. Amunátegui 870. 25-J

ARRIENDASE CASA, AVENIDA Rosario 707, un paso de Recoleta. Tratar: de 1 1|2 a 3.

TRABAJADOR PARA QUINTA, SEñora, para el lavado necesito. Román Díaz 1930, por Irarrázaval.

PIANISTA COMPETENTE OFREcese para biógrafos, bailes. Nataniel 65. 22-J

ARRIENDASE DESDE EL 1.o DE Julio extensa esquina para negocio. Toesca 2151.

SE ARRIENDAN DOS PIEZAS AMObladas, balcón calle. Maipú 746.

ARRIENDASE ALTOS ASOLEADOS, Lira 64, 12 piezas, incluso dependencia. 21-J

DEPARTAMENTO INDEPENDIENte cinco piezas, electricidad, cocina gas instalada. Arriéndase. García Reyes 553.

$ 180 ALTOS, PIEZAS TODO SERvicio. Alameda 2379. J-21

450, 500, VICUÑA MACKENNA 189, próxima Alameda, arriéndanse casas modernas, elegantes, espléndida fachada, patio, ocho habitaciones, dependencias, hall, galerías. Llaves, toda hora. Vicuña Mackenna 195. 20-J

ARRIENDO BUENAS PIEZAS, 1 departamento, Matías Ovalle 310. 20-J

$ 650 ARRIENDASE LINDA CASA amoblada, cinco piezas, todo servicio. Lira sexta cuadra. Prefiero extranjeros sin niños. Casilla 4526. 26-J

ARRIENDO CASITA A FAMILIA honorable, cinco piezas y dependencias. Vicuña Mackenna 650. 20-J

$ 250 ARRIENDO LINDA CASA, nueva, siete piezas, hall, cocina, despensa, W. C., pieza baño, luz eléctrica, subterráneo. Maestranza 1753. 20-J

ARRIENDO CASAS TRES PIEZAS, patio, y cocina. San Diego 1826. 20-J

CENTRAL ARRIENDASE PIEZA amoblada. Moneda 647. 20-J

SE ARRIENDAN DOS BUENAS CAsas, cómodas y enteramente nuevas. Santa Rosa 92 y 94. 21-J

ARRIENDO LOCAL APROPIADO para carnicería. Avenida Matta. San Luis 1554. 20-J

$ 163 ARRIENDO CASA ALTOS, San Pablo N.o 2460, recién arreglada. Tratar: García Reyes 745. 22-J

$ 300 A 240 ARRIENDASE BAJOS. Bellavista 511, frente Escuela Dental. 20-J

$ ... ARRIENDO CASA QUINTA, recién construída, Cortés 1687, cerca Av. Pedro Valdivia. Tratar: Morandé 259. 20-J

SE ARRIENDAN BOXES A LA CAlle. Tratar: Villavicencio 315. 20-J

ARRIENDO COMODA PIEZA O DEpartamento. Maturana 759. 20-J

ARRIENDO PIEZAS CON SIN muebles. Delicias 1164. 21-J.

ARRIENDASE COMODO DEPARtamento balcones calle, situación centralísima; carros puerta. Santa Rosa 523. J—20

SE ARRIENDA UN LOCAL PARA negocio $ 150. Castro 653. 20-J

A LOS INDUSTRIALES, EN PANAdería, se arrienda un local en San Bernardo, calle San José. Dirigirse: Hotel Estación. Tratar: de 11 a 12 M. 10-J

ALHAJAS

¡NOVIOS! ARGOLLAS ORO 18 A 14 kilates ofrece Relojería Sportman. 30 pesos par. San Diego 780. 5 Jul.

BARRAS DE PLATA VENDO ESTAdo 273. 20-J

COMPRO CABALLOS PARA ARAR Cuevas 1254. De 1 a 2. 21-J

200 REGALO CABALLO TIRO SOlo. O'Higgins 1823.

VACAS RECIEN PARIDAS VENdo. San Francisco 990. 20 J

ANIMALES

PERROS, GATOS "CHAMPION", cura arestín, caspa, sarna, quita instantáneamente la picazón. Gay 2494. 20-J

BOMBAS

SEGUNDA COMPAÑIA DE BOMberos "Esmeralda". —Cítase al personal a academia para hoy Viernes 20 del presente, a las 9 3|4 P. M. Uniforme de trabajo. —El Teniente 1.o

SEGUNDA COMPAÑIA DE BOMberos "Esmeralda". —Cítase a la Compañía a academia teórica, práctica y ejercicio para el Domingo 22 del presente, a las 9 3|4 A. M., con uniforme de trabajo. —El Ayudante.

COMPRA - VENTA VARIAS

HUESO MOLIDO ALIMENTO PAra aves y abono vendo. Prat 1490. 23-Jun.

BODEGA VILLA ALEGRE, OFREce por carros completos, papas, curahillas, semilla legítima garantida de los canales de Chiloé. Dirigirse a José Alonso, Casilla N.o 182, Puerto Montt. 1.oJulio.

SE COMPRA LANA POR PEQUEñas y grandes partidas. Andes 2732. J-26

LEÑA QUILLAY, LITRE, ESPINO $ 11 cien kilos, carbón espino muy bueno $ 17 saco. Domicilio. Mapocho 3001. 20 J

CUARENTA CARGAS LEÑA EUcaliptus, primera clase, vendo. Talagante, Comercio 7. 20-Jn

UTILES DE CARNICERIA 1.a clase, compro. Madrid 1028. 21-Jn

COMPRO BILLARES DE OCASION. Casilla 909. 20-J

COMPRO CAJA REGISTRADORA de dos capas. San Diego 125-A. 20-J

COMPRO DE OCASION, ZUNCHERA en buen estado. Gálvez 430. 20-J

VENDO POR GRANDES CANTIdades cajones bencineros con dos latas vacías, en buen estado, precio conveniente. Dirigirse a Leoncio Lescarboura. Corec N.º 2. Valparaíso. 27 J

LEÑA EUCALIPTUS PICADA DESpacha desde 1 qq. Descuento a comerciantes. Picaduría, Delicias 3311. 22 J

ESTRIBAS MONTURA, PAGO los mejores precios. San Diego 978. J-20

INSTALACION COMPLETA PARA niquelar compro, General Bustamante 80. 20 J

SE VENDEN UTILES DE CARNIcería. San Pablo 1718. 20 J

VENDO MOSTRADOR ESTANTEría. San Francisco 446. 20-J

VIRUTILLA COMPRO, PAGO Buen precio. Compañía 1037. 20-J

PIANOS, COMPRA Y VENTA DE pianos, afinaciones y composturas. Cambios y arriendos. Av. Latorre 50. Hipódromo Chile. 21-J

BIBLIOTECA JIRATORIA SE compra una. Datos y precios a C. G. Casilla 6553. 22-J

AZUL ULTRAMAR, LO MEJOR que se conoce, importado, por Francisco Antillo. San Alfonso 1098. Precios especiales. Comerciantes, vendedores, jaboneros, lavanderías. 23-J

FREJOLES BURRITOS, BAYOS, argentinos, milagros, hilachas, hurteros, todos nueva cosecha, garantidos, limpios mano. Sesenta centavos kilo. San Alfonso 1098. 23-J

VENDO COCINA ECONOMICA Y balanza chica. Castro 544. 21-J

PUESOS PRIMERA CALIDAD ENcontrará siempre con precios sin competidor. San Alfonso 1098. Inglés 418. Estación. 23-J

ESCOPETA DOS CAÑONES, C. 16, flamante, vendo. Grajales 2991. 20-J

COMPRO UN PAR DE BOULES prefiero con incrustaciones de carey. Casilla 3304. 21-J

MACETEROS DE MADERAS FINAS y ordinarias de todas dimensiones, para plantas, lindos surtidos pedestales, jardineras finas, todos estilos. Venta permanente. Libertad 18 22—J.

¡¡LIQUIDACION FORMIDABLE!! Baños, calentadores, lavatorios, bidet, escusados completos, lavaplatos, botaguas. Chacabuco 5. "Mérida".

COCINA ECONOMICA VENDO DE ocasión. Alonso Ovalle 915.

ROMANA, ROMANITA, PESO, ZINC 13.50, caja fondos 350; prensa, catre sommier, 50; Bandera 848-12.

VENDO UTILES DE CARNICERIA, con derecho a local. Porvenir 844.

FONDO PARA JABON. COMPRO. San Diego 1175. 22-J

COMPRA - VENTA NEGOCIOS

VENDO ALMACEN ESQUINA CAPItal: $ 6,000. Irarrázaval 4532. J-26

COMPRO CARNICERIA EN BArrio comercial. Dirigirse: Independencia 818. J-20

HABIENDO COMPRADO AL SEñor Lorenzo Verme el almacén situado en calle Nataniel número 151, no respondo por cuenta pasado 3 días.—José Barbagelata. 20-Jn

CASA COMPRA VENTA, SE VENde por capital, buena situación. San Pablo 3141. 24-Jn

ALMACEN CON SUBTERRANEO construcción absolutamente moderna, flamante, arriendo. Avenida Matta 620. 10-Jn

NEGOCIO, POCO CAPITAL VENdo, grandes pasajes. San Francisco 1745. 20-J

VENDO REPARTO DE LECHE CON 28 decálitros, dos caballos y muy buen carretón. Treinta tarros de reparto y embarque y derecho a lechería. Tratar personalmente: calle Washington N.o 1326. 20-J

AVISO AL COMERCIO. QUE CON esta fecha, he comprado a don Mariano Savadía, el negocio de abarrotes ubicado en Independencia N.o 1901 y no respondo por cuentas pasado tres días. Rafael Espinoza. 20-J

CARNICERIA CON CAMION, VENdo. Gay 2564. 20-J

CON ESTA FECHA HE COMPRADO el depósito de licores a la señora Carmela Aravena, Nataniel 773. No respondo por cuentas atrasadas, pasado tres días. Remedio Rodríguez. 20-J

VENDO BAR BUENA SITUACION. Franklin 1164. 22-J

SE ENDE JABONERIA Y OTROS anexos, arriendo barato, casa quinta. Mapocho 4280. 20 J

VENDO PEQUEÑA BODE
sesión comercialísima.

SE VENDE ALMACEN AL
cités, por no poder atender
Isabel 320.

POR ENFERMEDAD SU
vendo pensión Valdivia,
categoría. Delicias 2149.

BOTICA COMPRO, BARR
bano. Datos: Casilla 12924.

POR NO PODER ATENDER
lavandería. Espléndida
Delicias 1369.

DESDE EL 1.o DE JULIO
sión Independencia 1049
cuela Medicina), será regida
va dueña. Se ofrece pensión
vicio esmerado.

SE VENDE CON FACILIDAD
pago o se arrienda con todas
talaciones El Acreditado
Valparaíso. Mapocho 881.

VENDO TALLER DE
barrio muy central buena
Dato, Conferencia 1293.

POR TENER OTRO VENDO
restaurant amplio local.
trato, poco arriendo, poco
Manuel Montt 2905.

VENDO FOTOGRAFIA, POR
je. Alameda N.o 2493.

OCASION, VENDO GRAN
cería, doy prueba. Bascuñán

VENDO EL MEJOR ALMACEN
Cisterna, venta $ 200 diarios
de fiado. Capital $ a 6,000
Tratar: 5 a 8 P. M., con
ño. Nataniel 1298.

SE VENDE UNA PANADERIA
26 quintales de amasijo
capacidad hasta para 100.
ciones en Valparaíso,
Colón números 875 y 877.

POR VIAJE VENDO NEGOCIO
quina lado cité. Santa

POR CAMBIO JIRO
vendo almacén abarrotes,
$ 6,000. Venta mensual
arriendo 100. San Francisco

POR CAMBIO JIRO
vendo casa vendedora
ocasión, poco capital,
ro, arriendo muy barato,
dencia 287.

CIGARRERIA CON LUSTRIN
do, por no poderla atender
ra 832, tratar, Av. Matta

16,000 VENDO SIN COM
rrotes. Venta diaria, 400.
208, casa particular.

VENDO BUEN NEGOCIO
tes, doy prueba poco capital
386.

VENDO MUEBLERIA POCO
tal, espléndida situación,
barato. San Diego 208.

VENDO ALMACEN ABARROTES
res, por tener que salir
tiago, rodeado conventillos
ventas, esquina. Capital
Martínez de Rozas 2330.

VENDO, ARRIENDO
muy bien situada; hace
que está establecida,
tela. Verla, tratar: 5 de

DIVERSOS

HOJAS GUILLETTE,
tijeras, afilanse. Portal
Concha, kiosco 9 1|2.

LA NACIONAL, CAJA
rros y de Seguros. Oficinas
nos 1175. Habiendo acordado
sejo Directivo de esta Caja
primir desde esta fecha
Depósitos en Cuenta Corriente
dicionales, se ruega a los
tes que acudan a esta oficina
bir los saldos de sus cuentas
de el 1.o de Julio próximo
narán intereses. — Santiago
3 de 1924. — Luis Dávila
te.

BANCO HIPOTECARIO
de Crédito.
1195-1199. Teléfono
Casilla 505. Santiago
Ofrecemos al público
tro servicio de Compra
Bonos y Acciones,
mos especial atención
acciones que no se
en las Bolsas.
mos fondos contra
de venta. Horas de
10 a 11 A. M., y 1
P. M.

ARADECERE ME DEN
de la señora Delfina
girse a Sucre 370,
J. Urriola.—M. C.

DESEO SABER DE MI
Pino y Lucrecia Pino
Juan Arsenio Pino,

AGENTE COMISIONISTA
Doro Calcedo Molina
blecido en Iquique,
en toda la Zona
Iquique, Tocopilla,
gasta, y Taltal,
ésta, ofrécese como
vendedor en el ramo
trial y comercial
dad de mi residencia
ra de ella. Dirección
rreo Central, hasta el
presente, después
que: Esmeralda 331.

AZUL ULTRAMAR, LO
que se conoce, importado
cisco Castillo, San
Precios especiales
vendedores jaboneros,
sesenta centavos kilo.

CLUB DE LA REPUBLICA
orden del señor presidente
junta general ordinaria
cios del Club de la República
el Domingo 22 del presente
10 A. M., a fin de aprobar
bre la Memoria,
puesto y elegir Directorio
a la junta general
que se celebrará
fin de tratar del
El secretario.

SE VENDE DE OCASION
zón, mostrador y vidriera

TALLER DE MODELOS
dición. Precios módicos.
kenna 1481.

ALAMBRE FARDO
quier clase metales
San Diego 1251.

CHUCHOCA PURA,
Cauquenes, ofrezco por
nor. Unico depósito
879. Teléfono 5123.
Queso y Mantequilla

CARTERAS $ 10, HAGO
tes estilos. Aprovechen
broche. Amunátegui 788.

SE NECESITA A CARNE
de Abel Oliva. Calle

ESTABLO PRODUCIENDO
utilidad, largo y
to arriendo, vendo.

Hay sino un medio rápido y seguro de obtener el obrero o empleado que Ud. necesita: un AVISO ECONOMICO en "LA NACION"

CONTADORES

CONTRIBUYENTES DE LA RENTA. Información de formularios gratis. Oficina de Contabilidad "Chile". Atiende inventarios, balances y sociedades. Precios económicos. [illegible] 2628. Teléfono 130, Esta-Casilla 3478. 22-J

DENTISTAS

[illegible] DENTADURA SIN PALADAR recuperará su boca, Dr. Luis A. Muñoz San Diego 995. 6 Set.

DENTADURAS SANAS Y ROTAS compro también oro, plata y platino. San Francisco 114. 29—J.

VENDO OCASION OFICINA DENTAL Maipú 189. 20-J

CLINICA DENTAL Av. MATTA 519 A. Trabajos modernos, rápidos, garantizados. Falicilidades pago. — Consultas gratuitas (3-6). 20-J

LINDAS DENTADURAS, COMPOSTURAS, tapaduras en horas. Alameda 2710. 2-Julio

HOTELES Y PENSIONES

ATENCION: DESDE $ 3 DIARIOS, piezas amobladas, con dos camas, 5 pesos. Gran Hotel Buenos Aires Delicias 2921, frente Portal Edwards, Anexo-Matucana 82. 28-J

HOTEL "RIVOLI" SAN PABLO 2332. Confortables habitaciones para matrimonios y pasajeros desde 6 pesos. 5 Set.

FAMILIA HONORABLE PROPORciona pieza pensión. Prat 226. J-20

A UN PASO DE LA ALAMEDA, Calle del Cerro 34, arriendo piezas con pensión, prefiero extranjeros. J-20

CASA DE RESIDENCIA IMPERIAL comida espléndida, estilo familiar. Elegantes dormitorios. Casa tranquila. Elegancia, confort. Teléfono 5453. Moneda 977, esquina Ahumada. 5-Julio

PIEZAS ASOLEADAS. PENSION San Francisco 170. 21 J

FAMILIA ARRIENDA PIEZAS pensión. Delicias 2314. 22-J

FAMILIA RESPETO OFRECE BUENA pieza balcones, pensión. Catedral 2429. 22-J

JOVEN HONORABLE Y SU MAdre, necesitan pensión sin muebles, para Julio 1.o. Hasta $ 280. Dirigirse P. Z. Casilla 59 D. J-20

PIEZA BALCON CALLE ARRIENdo con pensión. Tarapacá 1019, al llegar a Prat. 20J

ARRIENDASE PIEZA AMOBLADA con pensión. Catedral 1287. 20-J

SE ARRIENDAN PIEZAS CON pensión, en casa de respeto a caballeros, matrimonios solos. Gálvez 1016. 21-J

ARRIENDASE LINDAS PIEZAS calle. buena pensión. Campo Marte 20-J

PENSION PARTICULAR, BUENAS piezas, alimento sano. San Miguel [illegible] 20-J

DEPARTAMENTO AMOBLADO O piezas alimento sano. García Reyes 562. 20-J

[illegible] empleados, estudiantes. Brasil 545. 21-J

FAMILIA EXTRANJERA ARRIENda piezas con y sin muebles, pensión buena. Santo Domingo 1237. 24-J

ALAMEDA 777 ARRIENDASE Piezas grandes calle, pensión. J-22.

PENSION PIEZAS AMOBLADA, desde 130, familia. Morandé 791. 23-J

PENSION PIEZAS, AMOBLADAS, días, meses. San Diego 103. 22-J

PIEZA GRANDE, VENTANA CAlle, con pensión, una o dos personas ofrece familia. Olivares 1434. 24-J

CASA SERIA ARRIENDA DEPARtamento, pensión, personas honorables. Santa Rosa 328. J-21

INSTRUCCION

GUITARRISTA ESTHER MARTInez Núñez, da lecciones a domicilio Riquelme 788. M-1.o

CURSOS BREVES DE ENSEÑANza comercial del profesor Guillermo Silva Santiago, Delicias 340, casilla 7515. Contabilidad, aritmética práctica, redacción mercantil, dactilografía y taquigrafía. Enseñanza seria y aplicada. Profesorado especialista. Diplomas de competencia. Módicos honorarios por parcialidades. Nuevos cursos en formación, colectivos, matrícula limitada o de atención individual. Datos e inscripción, 9.30 a 11.30 A. M. y 4.30 a 7.30 P. M. 28-J

ESTUDIE CONTABILIDAD EN SU casa. Diríjase: Casilla 12044. 21-J

DACTILOGRAFIA ENSEÑASE RApidamente. Chacabuco 668. 21-J

PROFESORA MUY COMPETENTE prepara rápidamente alumnos atrasados liceos fiscales, preparatorias, humanidades. García Reyes 56. 20-J

DACTILOGRAFIA Y TAQUIGRAfía, sistema Pitman, cursos breves ambos sexos. Enseñanza seria y práctica, cargo profesores especialistas. Garantízase éxito. Módicos honorarios por parcialidades. Delicias 340, 9-11 y 4-7. 21-J

$ 3 MENSUALES ENSEÑANZA rápida escritura máquina. Ricardo Santa Cruz 757. 20-J

PROFESORA TITULADA DE DIbujo, pintura, pirograbado y bordado en blanco, hace clases a domicilio, como igualmente ampliaciones de dibujo. Dirigirse: Carmen de T., Correo Central. 21-J

PROFESORES PREPARAN HUMAnidades. Delicias 2668.

PROFESORA PIANO ENSEÑA plan Conservatorio. Nataniel 65. 22-J

INSTITUTO COMERCIAL DE Santiago, Agustinas 1060, enseña rápidamente: contabilidad, taquigrafía, idiomas, dactilografía.

JUDICIALES

POSESION EFECTIVA. POR AUto de tres de Junio de 1924, del 3.er Juzgado Civil de Santiago se ha concedido la posesión efectiva de la herencia de don Marcos Fontana Soto, Ilda Fontana de [illegible], Idili Fontana [illegible] Guindani, Adela Fontana de Wildbolz, y Enriqueta Soto viuda de Fontana —El secretario. 21-J

O.— A AURORA, MARTA Lincoln, Héctor, Raquel María Fernández Bastidas se les concedió la posesión efectiva de la herencia de Aurora Bastidas Ruiz por auto de 30 de Mayo último del Tercer Juzgado. J-25.

QUIEBRA: POR AUTO DE FEcha 27 de Mayo último del señor juez letrado del primer Juzgado Civil de este departamento, don Humberto Trucco, se ha declarado en quiebra el comerciante don Luis Maurelia, San Francisco 207. Se nombró síndico provisorio a don Alejandro Abascal B. y se designó para la primera junta de acreedores el 4 de Julio, a las 2 de la tarde.—Lira, secretario. 1-Jul.

INVENTARIO SOLEMNE.— POR auto de 2 del presente del señor juez del 3.er Juzgado Civil se ha fijado el día 28 del presente, a las 3 P. M., para la facción del inventario solemne de la Suc. de don Juan B. Costa ante el receptor don Gustavo Azócar. 23-J

QUIEBRA ROBINOBICH Y COMpañía. — Por resolución del Quinto Juzgado Civil, se ha declarado en quiebra, con fecha 9 de Junio del presente año, a la Sociedad Robinovich, y por los señores Emeterio y Raúl Letelier, se nombró síndico provisional al señor Ernesto Nieto, y se fijó el 18 de Junio a la 1 1|2 P. M., para la primera junta de acreedores. El Juzgado se reservó la facultad de fijar la fecha de cesación de pagos. J-23

REMATE.—EL 14 DE JULIO próximo, a las 3 P. M., ante el árbitro que conoce de la partición de los bienes quedados al fallecimiento de doña Petronila Gutiérrez, don Manuel J. Cristi, se rematarán las propiedades, calle San Pablo número 1671 de esta ciudad, por el mínimun de $ 90,000, y la propiedad denominada Quinta Los Naranjos, ubicada en la comuna de Yungay de esta ciudad, por el mínimun de $ 17,000. El precio se pagará mitad al contado y la otra mitad a cuatro meses plazo. Bases y antecedentes en el estudio del árbitro calle Morandé N.o 235. Nolasco Mardones, actuario. 21-J

POSESION EFECTIVA.—POR DEcreto del señor Juez don Humberto Trucco, de fecha diecisiete del presente, se ha concedido la posesión efectiva de los bienes quedados al fallecimiento de don Enrique Guzmán Zorondo y de doña Eugenia Duval de Guzmán, a don Eduardo, don Enrique, don Julio, y a don Carlos Guzmán Duval, a doña Lucía Guzmán de Correa, y a doña Eugenia Guzmán de Zañartu. — Lira, secretario. 30 J

POSESION EFECTIVA. — POR decreto del 6 de Junio actual, del señor Juez del Tercer Juzgado Civil, se concedió la posesión efectiva de la herencia de don Ismael Torres a su padre, don Agustín Torres. — A. Muñoz, secretario. 30 J

REMATE.—EL 23 DE JUNIO, A las 3 P. M., ante el 3.er Juzgado Civil, rematarán las siguientes propiedades de la Población El Carmelo, por los mínimun que se indican: sitio 13, manzana N., por 3,000 pesos; sitio 3 y mitad del 2, manzana K., por $ 3,666.66; sitio 16, manzana F., por $ 1,933.32; sitio 10, manzana C., por $ 1,933.32; sitio 14, manzana G., por $ 2,800; sitios 5 y 21, manzana K. por 3,333.32 pesos y $ 2,332.32; y sitio 21, manzana B por $ 1,866.66. Bases y antecedentes en secretaría, juicio Figueroa y otros con Moreno y otros, y en el estudio del abogado don Julio Vicuña Luco, Moneda 1118. A. Muñoz secretario. J-21

CONCURSO CRISOLINA GOMEZ.— Por auto de 5 del presente, del Primer Juzgado Civil, se ha ordenado citar a los acreedores de este concurso, para la junta que tendrá lugar el 26 del presente mes, a las 2 P. M., para que concurran con los documentos justificativos de sus créditos. Cítase a los acreedores, concursados y síndico.— El secretario. 24-J

INVENTARIO SOLEMNE. — POR decreto del Tercer Juzgado Civil de esta ciudad, de fecha 10 del presente, se ha ordenado proceder a la facción de inventario solemne de los bienes quedados al fallecimiento de don Juan de la Cruz Jara Campos, designándose para que lo practique al señor secretario del Tercer Juzgado, quien ha fijado, con tal objeto, el día 8 de Julio próximo, a las 3 P. M. 1.o-Jl.

REMATE.—POR ACUERDO DE los herederos de don Alejandro Parot Silva y ante el compromisario don Jorge Valenzuela Lavín, Teatinos 249, se rematará en Santiago el 16 de Julio próximo, a las 4 P. M., el fundo Santa Elena, de 700 cuadras de extensión, más o menos, ubicado en la comuna Llallauquen, del departamento de Cachapoal, por el mínimun de $ 600,000, pagaderos reconociendo a favor de la Caja Hipotecaria una deuda primitiva de ($ 361,000) en bonos del 8 1|2 o|o, reducida actualmente a $ 346,740.50) por el valor comercial de los bonos el día del remate; con $ 150,000 al contado y el saldo a un año plazo, con el 8o|o de interés anual. Si no hubiera postores por todo el lote se rematará inmediatamente, dividido en dos hijuelas de 260 cuadras una y de 440 otro. El mínimun para las posturas de la primera será la suma de $ 260,000 y se pagará reconociendo la parte que le corresponde de la deuda hipotecaria a favor de la Caja con $ 60,000 al contado; $ 20,000 a tres meses y el saldo por mitades a dos y tres años con el interés del 8o|o anual. El mínimun para las posturas de la segunda hijuela será de $ 340,000, que se pagará reconociendo la parte que le corresponda en la deuda que grava el fundo a favor de la Caja y con el saldo, mitad al contado y mitad a un año plazo con el interés del 8 o|o anual. Demás bases y antecedentes en el estudio del partidor en Santiago, Teatinos 249. —Peumo, 4 de Junio de 1924.—Luis A. Lisboa H., secretario. 21-J

LIBROS Y ESTAMPILLAS

LIBROS COMPRO, SAN DIEGO 105. 10 Jul.

MAQUINARIAS

MAQUINA ESTAMPADORA DE molduras, en pasta para marcos, compro de ocasión. David Torres, Arturo Prat 951. 23Jn

TRASMISIONES, POLEAS, DEScansos, correas, puerta fierro, vigas te, rieles, cañería fierro fundido vende. San Francisco 248. J-22

OCASION: MAQUINA APARADOra izquierda, en perfecto estado véndese, Avenida Matta 063, Casa 8. J-20

TORNO MECANICO DE PRECIsión, chico vendo. Rosas 2020. 20-J

MAQUINA "SINGER" PIE, BOBIna, buen estado, ocasión vendo. Brasil 734, casa 5. 22-J

SE VENDE UN DINAMO ESPEcial para cargar acumuladores, precio de ocasión. Recoleta 1189. 21-J

TORNOS MECANICOS FINO, precisión, gran precisión, nuevos modelos. Matucana 27. 23-J

MAQUINARIAS Y TODA CLASE de accesorios para fabricación de puertas compro. Andes 3723. 24—J.

MAQUINA PARA HACER ESCObas, vendo. Avenida España 338. J-21

OCUPACIONES (Ofrecen)

OPERARIOS DE OBRA GRANDE, necesita Sastrería establecida en San Felipe. Proporciona útiles y taller. Dirigirse: Sastrería Goitia, San Felipe. J-20.

MAESTROS CALDEREROS, HOJAlateros, se necesitan, Rosas 1476. J-20

TRABAJADORES DE CAMPO SE necesitan e inquilinos, trabajos a trato, casa y comida. Pedro Valdivia N.o 3000, Ñuñoa. 21-J.

NECESITO CARPINTERO AFICIOnado a mecánico para fundo, prefiero joven y casado, con buenas recomendaciones. Tratar, con Alfredo Gabarroche A., Pedro Valdivia N.o 3000. 21-J.

ENGANCHE DE GUARDIANES. La Policía de Valparaíso contrata personal con buena licencia del Ejército, Armada, o Policías, dos recomendaciones a lo menos, salud compatible con el servicio y no registrar malos antecedentes en la Sección de Identificación. Presentarse de 10 a 12 M. (Menos Sábados) en calle del Cerro N.º 127. 31 J

FABRICA DE CALZADO NECESIta buenos armadores a mano para calzado de señora y buenas aparadoras para dentro y fuera. Independencia 335. 21-J.

NECESITO HUINCHEROS COMPEtentes, buen sueldo, según aptitudes Mapocho N.º 1645. 21 J

HUINCHEROS COMPETENTES, buen sueldo según aptitudes. Mapocho N.º 1645. 21 J

OPERARIO MARMOLISTA FORMAL para Antofagasta. Dirigirse a ésa, casilla 429. 24-J

ZAPATEROS OBRA DE HOMBRE necesita la Botería Escalante. Compañía 1998. 20-J

SASTRERIA SOLE MERCED 720, Necesita vestoneros. 20-J

MECANICO PRACTICO EN ASErradura de álamos necesita Germán Oelckers. Agustinas 111. Oficina 2. 20-J

PRENSISTA PARA MAQUINA MEdio Mercurio, sueldo $ 15 diarios. Villavicencio 315. 20-J

SE NECESITA PERSONA ENTENdida para hacerse cargo de una Fundición y Broncería, con fianza o capital. Dirigirse casilla 2241. 20-J.

VENDEDORES A COMISION NEcesito. San Pablo 2209. J-20

NECESITO MESONERO Y AYUdanta cocinería. San Pablo 3329. J-20

NECESITO ENFERMERO SERIO, atender en las noches un joven. Presentarse informes. Alameda 2434. J-21

SE NECESITA JOVEN COMPEtente para rematar calzado. Botería "El Sol". Delicias 2656. 20-J

LA IMPRENTA UNIVERSITARIA, Estado 63, necesita: prensistas de cilindro, y de pedal, marginadores de cilindro y de pedal, cajistas de remiendos y obras, y encuadernados. 22-J

NECESITO UNA BUENA COMPOStura. San Diego 1356. J-20

SE NECESITA BUEN OPERARIO para máquina recortar y hacer hendido. Otro para máquina de lijar tacos. Gálvez 1043. 22-J

PEDREGAL 16, SE NECESITA Chauffeur con buenos antecedentes y competencia. 21-J

REPARTIDOR LICORES CON CARne y matrícula, buenas recomendaciones, necesito. Mapocho 2710.

CHAUFFEUR, MAQUINA STUDEbaker, necesito. Purísima 283.

JOVEN DECENTE, MODESTO, NEcesito, de una a cinco tarde, para vendedor. Tratar: de 10 a 12, Pedro Montt 1468.

PELUQUERO NECESITO DOS, uno de firme y otro Sábado y Domingo. Salas 182.

NECESITO PELUQUERO COMPEtente y firme. Maestranza 443. J-21.

BUENOS CARPINTEROS NECESIto con o sin herramientas. Delicias 2474. 21—J.

PELUQUERO COMPETENTE NECEsito, tratar 8 a 10.30. Herrera 625. 20—J.

DOS PELUQUEROS DE FIRME NEcesito. Rosas 2836. Tratar 11 a 2. 20—J.

BARNIZADOR, NECESITO. LOURdes 322. 21—J.

PANADERIA ESCUELA DE ARTE, necesita repartidores recomendados, buenos, activos, capaces aumentar repartos. 21—J.

NECESITAMOS PANADEROS. BAScuñán 108. 22—J.

NECESITO BUEN JARDINERO con recomendación a trato. Nataniel 291. 22-J

NECESITO CARPINTERO, COCInera. Rosas 2021. 22-J

NECESITO JOVEN PRACTICO TEneduría de libros. Casilla 3222. 21-J

SE NECESITAN PICADORES DE leña con hacha. Tratar: San Diego 1483.

JOVEN PARA REPARTIR CARNE, que sepa gobernar carretela, necesito. A. Barroso 156.

PRENSISTA Y MARGINADOR NEcesito. A. Prat 1951. 22-J

NECESITO JOVEN PANADERO para poniente. Domínica 307.

ESCRIBIENTES MAQUINA, INformes competencia, necesita. Agustinas 1258.

DULCERO COMPETENTE NECESIto. Carmen 91.

NECESITO EMPLEADO SAN Francisco 264.

PELUQUERO NECESITO, ASEGUro sueldo. San Francisco 1072. 21-J

JOVENES INTELIGENTES, QUE deseen ganar 40 o más diario, y que tengan actitudes para la venta en la plaza, se necesitan, presentarse de 2 a 5. Av. Condell 182.

NECESITO JOVEN COMPETENTE para el mostrador, de chanchería. Vega del Matadero 33.

ZAPATERO BUEN COMPOSTURERO necesito. Pago bien. Cienfuegos 278.

CORTADOR DE CARNE NECESITO Recoleta 485. 21-J

NECESITO PELUQUERO. SAN PAblo 2239. 21-J

BOTICA ALEMANA LA CALERA, necesita luego empleado competente, honorable, sin vicios. Presentarse con referencia de última ocupación, en Arturo Prat 1562. Santiago, donde darán pormenores. 20-J

CORREDOR DE HOTEL, SUELDO 120 pesos y comisión. Inútil presentarse si no es competente. Dirigirse Portal Edwards 2754. 22-J

FABRICA DE CALZADO, NECESIta buen operario para la máquina Grampar Ingles. Independencia 335. 21 J

VENDEDORES DE CUADROS Y espejos a semanal necesito. Practico un día. Garantizo trescientos pesos mensuales. Maturana 1157. 20 J

NECESITO MUCHACHO 13-20 años. San Pablo 2976. J-20

NIÑO QUE SEPA ALGO DE ABArrotes necesito. Cruz 1501. J-20

NECESITO FIAMBRERO, RESTAUrant La Bahía, Monjitas 812. 20 J

UN MAESTRO ARMADOR Y UN cosedor de escoas necesito. Avenida José M. Infante 1504. 22 J

CARRETELERO SE NECESITA calle 21 de Mayo 815. 21 J

JOYERO COMPETENTE Y FORMAL necesítase. Garantízase trabajo permanente al partir. Valparaíso, Casilla 1307. — Aesecé. 22 J

JOVEN DECENTE PARA PASTElería se necesita. Delicias 485. 21 J

SE NECESITAN CARPINTEROS obra grande. Herrera 260. 20 J

PRENSISTAS DE CILINDRO Y pedal cajistas de obra, remiendo encuadernadores maquinista y transportador litógrafo rayadores, marginadores necesita La Ilustración, Santo Domingo 863. Se pagan buenos sueldos. 21 J

JOVEN COMPETENTE EN TRABAjos de oficina, con conocimientos de contabilidad y buenos informes necesita, inútil presentarse sin certificados. Viña Santa Hilda, Eyzaguirre 1462. 20 J

EN EL CASINO DE OFICIALES del Regimiento Maturana se necesita un mozo. 20 J

MUCHACHO PARA ASEO Y MANdados decente, con recomendaciones necesítase. Cumming 861. 21 J

NIÑO PARA MOZO BOTICA, BIEN recomendado mecesito. San Pablo 1097. 20 J

TRABAJADORES PARA SALITRERAS Antofagasta necesítanse 200; salida, Sábado 21. Dirigirse Kiosco Puente Bandera frente Estación Mapocho. Señal bandera blanca. 20 J

NECESITO JOVEN PARA REPARtidor de pan. Domínica 307.

NECESITA CORTADOR LA CARNIcería. Nataniel 213.

NECESITO AYUDANTE CORTADOR carnicería urgente. Dávila 615.

NECESITO JOVEN QUE HAYA trabajado en almacén. Monjitas 842.

MOZOS RECOMENDADOS, NECEsita. San Pablo 3492. J-21

NECESITASE UN NIÑO DE 13 A 14 años, para mandados. Estado 262.

MOZOS DE COMEDORES, CON REcomendaciones, se necesitan. Restaurant Charles. Agustinas 1126.

NIÑO 14 AÑOS PARA MANDADOS necesito, Huérfanos 1508.

NECESITO MOZO Y COPERO, PAra Restaurant, Eyzaguirre 1145. 21-J

NECESITO 50 MUCHACHOS LAVAR cesas. Víctor Manuel 1176, por Av. Matta.

NIÑO LUSTRADOR NECESITO.— San Isidro 20.

NIÑO APRENDIZ ELECTRICISTA necesito. Miraflores 342.

APARADORAS COMPETENTES, necesitamos. Nueva Valdés 925. J-21

SE NECESITA AMA DE LECHE, niño de 4 a 5 meses, en Manzano 293. Buen sueldo. 20-Jn

NECESITO TEJEDORAS. SAN Diego esquina Concepción 1907. 20-J

NECESITO SEÑORITAS ACTIVAS, como agentes, Fotografía Charles, Estado 250. J-20

NECESITO BUENAS PREPARADOras en sombreros, pago buen sueldo. San Martín 465. 20-J

COSTURERA MUY COMPETENTE trajes, sepa cortar. Pago bien. Amunátegui 739. 21-J

SE PRECISA COMPOSTURERA QUE sepa zurcir. San Diego 180. Sastrería. 22-J

NECESITO UNA SEÑORA PARA la cocina y una niña para atender en la cantina; se paga bien. Independencia 1541. 20-J

NECESITO COSTURERA SASTRE en Bandera 179. 20-J

MATRIMONIO, PEON, COCINERA. Pedro Valdivia 231. 20-J

NECESITO BUENAS APARADOras. San Isidro 1727. J-23

COSTURERA COMPETENTE CORta, hace vestidos, paltoes, transformaciones toda clase costura ofrécese casas particulares, recomendaciones, M. S., Correo 13.

NECESITASE LAVANDERA REcomendada, no viva conventillo. San Ignacio 184.

AGENCIA EMPLEOS, HOY NECEsito cocineras, ayudantas, comedor, niñas del campo para casas asistocráticas. Lindos sueldos. Oficina adentro del garage, tengo bandera blanca en la puerta calle mi oficina, es la segunda entrando por Alameda. No tengo socios. República 34.

NIÑAS OPERERARIAS NECESITAse. Agustinas 2333.

NECESITO SEÑORITA BUENA presencia, para actuar en teatro, presentarse de 2 a 3. Arrate 163.

FABRICA CIGARRILLOS ROCAMbor, operarias y despalilladoras 0.20 kilo, necesito. Blanco Encalada 2261 21-J

NECESITO UNA SEÑORA ASEADA para criar una guagua en su casa. Dardignac 227.

RESPUESTAS A NUESTROS LECTORES

LAS PERSONAS CUYAS CONSULTAS NO APAREZCAN RESUELTAS EN EL DIARIO, SERAN ATENDIDAS PERSONALMENTE POR EL REDACTOR DE LA SECCION LOS DIAS LUNES, MIERCOLES Y VIERNES, DE 5 A 5.30 DE LA TARDE

BIENES HEREDITARIOS

C. R., Cabildo.— Una viuda con hijos legítimos mayores de edad, ¿puede vender parte de un bien raíz quedado al fallecimiento de su marido?

—No puede, porque la viuda, en casos como el propuesto, y mientras no se lleve a efecto la partición legal, no tiene sino derecho a una cuota o porción específicamente indeterminada de los bienes que constituyeron el patrimonio de su esposo.

Puede enajenar sus acciones y derechos a la herencia, pero en ningún caso una parte de ese bien raíz sobre el cual, como se ha dicho, no tiene antes de la adjudicación correspondiente, ningún título de dominio.

PERIODICOS DE PROVINCIAS

Suscritor, Santiago.— Sírvase indicarme el nombre de los principales periódicos que se publican en Curicó, Constitución, Chillán, Concepción, Los Angeles, Lebu, Angol, Valdivia, Llanquihue y Punta Arenas.

—Curicó: "La Alianza Liberal y "La Prensa".

Constitución: "El Deber" y "El Maule".

Chillán: "La Discusión" y "El Día".

Concepción: "El Sur" y "La Unión".

Los Angeles: "El Diario" y "El Siglo".

Lebu: "La Libertad" y "La Razón".

Angol: "El Colono" y "El "Pueblo".

Valdivia: "El Correo" y "La Aurora".

Puerto Montt: "El Correo del Sur" y "El Llanquihue".

Punta Arenas: "El Magallanes" y "La Unión".

MANCHAS DE TINTA

Dueña de casa, Santiago. — Hay algún procedimiento que sea eficaz para quitar las manchas de tinta de marcar de la ropa blanca?

—Prepáranse las tres soluciones que a continuación se indican:

1.o Permanganato de potasa. . . .	2	gramos
Agua	100	c. c.
2.o Hiposulfito de sosa	15	gramos
Agua	100	c. c.
3.o Acido clorhídrico del comercio	3	gramos
Agua	100	c. c.

Déjese cinco o seis minutos la tela manchada en la solución primera. Entretanto se prepara una mezcla de las soluciones segunda y tercera; se introduce en ella de súbito el tejido dejándolo hasta decoloración del permanganato, lo cual debería corresponder a la desaparición de la mancha; de todos modos, nunca se deje más de diez minutos para evitar que se deteriore el tejido. Enjuáguese con agua abundante. Si la operación no ha sido suficientemente eficaz, puede repetirse en el mismo orden.

Este tratamiento, sólo aplicable a la ropa blanca, da excelentes resultados. Las manchas de tinta de cualquier color, sean antiguas o recientes, no resisten a este medio como tampoco la pintura, etc.

No debe olvidarse que a la salida del baño decolorante el tejido ha de someterse a un abundante enjuague.

CONSENTIMIENTO PARA MATRIMONIO

Lector, Illapel.— Tengo veintitrés años y carezco de padres, de abuelos y de curador, a ¿quién debo, en este caso, solicitar el consentimiento para contraer matrimonio?

Una vez casado, ¿puedo administrar mis bienes libremente?

—Debe usted hacer una presentación escrita al juez de letras del departamento en que reside, pidiendo el nombramiento de un curador y proponiendo la persona en su concepto más capacitada para el ejercicio de este cargo. El consentimiento del curador así nombrado le será suficiente para la celebración del matrimonio.

Los varones casados mayores de veintiún años obtienen habilitación de edad por el solo ministerio de la ley. Pueden, en consecuencia, y de acuerdo con lo dispuesto en el artículo 297 del Código Cicil, ejecutar todos los actos y contraer todas las obligaciones de que son capaces los mayores de veinticinco años, excepto aquellos actos u obligaciones de que una ley expresa les declare incapaz.

ZENON.

SEÑORITA JOVEN, PARA mostrador Pastelería, necesito. Carmen 91.

SEÑORITA ATENDER CIGARREría necesítase. San Isidro 20.

BUENAS LAVANDERAS NECESIto urgente. San Isidro 16.

SEÑORA O SEÑORITA ENTENDIda en lavandería necesítase. San Isidro 16.

PODADORA NECESITO VIÑA Santa Juana. Camino de Renca. 22-J

NIÑERA JOVEN, COMPETENTE Y aseada, se necesita. Maestranza 439. J-20

NECESITASE UNA EMPLEADA para la cocina y piezas. Avenida Bilbao 855, entre Manuel Montt y Antonio Varas. 20-Jn

NECESITO SIEMPRE TODA CLAse de empleadas para casas particulares y un niño para los mandados. Mercado Central 186. 19-J

SE NECESITA NIÑA QUE TOQUE guitarra. Restaurant Flor de Té, Copiapó 1403. 20-J

NECESITAS4 EMPLEADA PARA piezas regular edad, recomendada. República 146. 21-J

NIÑERA PARA FUERA DE SANtiago, se necesita. Tratar: San Francisco 1192. 20-J

EMPLEADAS PARA EL COMEDOR [illegible] Delicias 3886. 20-J

SIRVIENTE DE MANO NECESITAse. Libertad 532. 20-J

EMPLEADA PARA LA COCINA, servicio cuatro personas, necesítase. San Ignacio 1186. 20-J

NECESITO EMPLEADA PARA TOdos los quehaceres de casa; familia extranjera. Buen sueldo. San Francisco 138. 20-J

NIÑA PARA AYUDAR QUEHACEres de casa, dos señoras, necesítase. Carrión 1411. 20-J

NECESITASE EMPLEADA PARA piezas y comedor. Informes: Buen sueldo. Providencia 3256, (Leones). Pago carro. 20-J

NECESITASE EMPLEADA COMEdor. Vergara 760. 21-J

NIÑA CUIDAR GUAGUA NECESIto. Tarapacá 1019, al llegar a Prat. 20-J

EMPLEADA PARA PIEZAS NECEsito. Puente 731. 20-J

SE NECESITA UNA NIÑA PARA el comedor. Avenida Matta 1132. J-21

NECESITO NIÑA TODO SERVIcio, sueldo $ 70, poco trabajo, y otra niña para la pastelería. Delicias 3297. 21-J

NECESITO NIÑA ACOMPAÑAR señora sola. Sotomayor 872. J-20

NIÑA TRABAJADORA, CAMA adentro, $ 35, hasta $ 50, según competencia. Libertad 929. J-20

SE NECESITA UNA SEÑORA DE respeto para el servicio. Matrimonio sólo. García Reyes 651, casa 27. 21-J

NECESITO CUATRO NIÑAS PARA las mesas, que sean trabajadoras, puertas afuera. Mercado Central. Cocina N.o 49. Entrando por puente.

NECESITO EMPLEADA QUE SEpa cocinar, pago $ 40, matrimonio solo. Esperanza 60, casa 2.

SE NECESITA NIÑA CHICA O PERsona mayor para poco servicio. Erasmo Escala 2262. 21—J.

DOS EMPLEOS: COMEDOR, NIÑO aseos, necesita. Vicuña Mackenna 660.

EMPLEADA PIEZAS Y COSTURA, Vicuña Mackenna 25.

NECESITO EMPLEADA JOVEN Para la cocina. Matrimonio sólo. Buenas recomendaciones. Cóndor 1092. 21-J

MUCHACHA CATORCE AÑOS, NEcesito. Rosas 1821, casa A. J-21

NIÑERAS, COCINERAS, COMEDOR, niñas campo, necesito. Antigua Agencia Empleos República 34, adentro del garage. Bandera blanca puerta calle.

AGENCIA EMPLEOS. ESPERANZA 28. Hoy necesito cocineras, comedor, amas leche, piezas, niñeras, ocupación inmediata.

NECESITO URGENTE, COCINERA Se paga bien! Mapocho N.o 2831.

NECESITO COCINERA Y NIÑERA, puerta adentro. Maturana 812. 22—J.

NECESITO BUENA COCINERA. — Molina 646. J-20

NIÑA QUE SEPA ALGO DE COcina para cuatro personas, todo servicio, pago $ 60. Moneda 438. 20 J

NECESITO EMPLEADA QUEHACEres casa. Lavandería Eleuterio Ramírez 847. 19 J

NECESITASE COCINERA, SUELdo $ 60. Carmen 71. J-20

COCINERA NECESITASE. SANTA Victoria 385 A. 21-Jn

COCINERA RECOMENDADA NEcesito. Ejército 454. 20-J

COCINERA, SIN NIÑO, HONRADA, con buenas recomendaciones, y que sepa cocinar. Se necesita en Av. Pedro de Valdivia 234. Sueldo $ 60. 20-J

[illegible] NECESITO Y niño para mandados. Prat 187. 20-J

COCINERA PUERTAS AFUERA necesito. Carreras 534. J-20

COCINERA RECOMENDADA, NEcesítase para dos personas. Alonso Ovalle 869.

COCINERA SERIA, HONRADA, NEcesito. Bandera 236.

COCINERAS DE MANO PIEZAS mozos comedor necesito, magníficos sueldos. — Bandera 339.

COCINERA COMPETENTE SUELdo, 60, tres personas. Amunátegui 465. 23-J

COCINERA RECOMENDADA PARA dos personas, necesito. Parque, Forestal 342.

MATERIALES DE CONSTRUCCION

TECHO ACANALADO, 1 30 PLANcha, vendemos. Avenida Subercaseaux 659, frente Hospital. Julio 17

PLANCHAS ALEMANAS "HERCULES". El más durable y económico techado para casas, galpones, gallineros, etc. Fábrica: Cochrane 1451. 20-J

ADOBES COMPRO, AVENIDA LA Paz 283. J-23.

CLAVOS Y ECLISAS RIELEROS. Ofrece. Chacabuco 63. 27-J

DECORACIONES YESO ENCUENtra precios módicos. Moneda 2349. Julio 2

TEJAS USADAS, VENDO, MATUcana 961. 20-J

TABLAS Y MADERAS DE CONStrucción, vendo de ocasión. Sotomayor 75.

ADOBES NUEVOS VENDO, $ 240 mil. San Diego 291.

GALPON DE FIERRO GALVANIzado, vendo. Grajales 2991. J-21

MEDICINA

LA IMPOTENCIA, LA DEBILIDAD sexual, la neurastenia, se curan con Bismolán. Se vende Botica Bentjerodt y Klein. 29-Julio

MASAJE MEDICO — ELECTRICO. Francisco Lenti, estudios en Italia. Especialidad enfermedades articulares parálisis, reumatismo, neuralgias, úlceras, tumores cancerosos y de vientre. Consultar, de 2 a 5, Arauco 831. 31-Julio

ENFERMOS ESTOMAGO (ACIDEZ, dispepsia, debilidad y úlceras); riñones, hígado, vegiga e intestinos, sanarán con "Te Araucano". Valor, $ 2.50. Provincias, $ 3. Bandera 140, oficina 4. 27-Junio

¡CANOSOS! NO BOTEN PLATA EN comprar tinturas desconocidas. Compren únicamente la Tintura Vegetal Herz, que se vende en Angamos 275, entre Lira y Maestranza, que tiene la garantía de probarla antes de comprar. Frasco $ 5. 27-J

$ 0 30 OBLEAS ALHAMBRA SAnan rápidamente grippe, reumatismo y neuralgias. Jul-6

IMPOTENCIA. — NEURASTENIA sexual. Las píldoras Fortagol su mejor remedio. Se venden en las boticas surtidas. 30 J

FORTAGOL: REGENERA Y VIGOriza la potencia viril desgastada, pídalo en las farmacias surtidas. 30 J

GONORREAS NUEVAS, ANTIGUAS, impotencia, sífilis, infecciones prostáticas en ambos sexos, curación radical garantizada en pocos días. Sistema nuevo propio. Atiende enfermos provincias por correspondencia. Toda consulta gratis. Facilidades de pago. Diariamente, de 9 A. M. a 7 P. M.; nocturna: 8 a 10. Festivos, de 9 a 12. San Antonio 41. Casilla 2756. Clínica y Laboratorio Médico. — Doctor Lefevre. Teléfono 2543. Julio 17

TOS, TOS, DESAPARECE INMEdiatamente tomando Jarabe Pectoral de Quebracho (Quebrachol), recomendado por el Ilustre General del [illegible]

ENCUADERNACION E IMPRENTA ECHEVERRIA
— DE —
ARTURO ECHEVERRIA FERNANDEZ
San Diego 1235.—Teléfono Inglés 83 Matadero.—Santiago

Se encarga de ejecutar trabajos de Imprenta y Encuadernación, con prontitud y esmero. Especialidad en trabajos de oficina y Bancos.

Atiendo tóda clase de pedidos de provincias, a precios reducidos. **Agencia de "LA NACION" y "LOS TIEMPOS"**

Se reciben avisos y suscriciones hasta las 9 P. M.

MUEBLES

VENDO POR AUSENTARME SANtiago: piano alemán, alfombra centro, lámpara eléctrica bronce, cocina económica; plantas, etc. Gorbea 2757. J-23

COMPRAMOS TODA CLASE MUEbles, menajes, plaqués, joyas, pianos, victrolas. Atendemos a domicilio. San Diego 460, El Aguila. Julio 13

MUEBLES [illegible]NOS, COMEDORES, dormitorios, salones dorados, vendo Fábrica. Nataniel 464. 15-Jul.

MUEBLES OFRECEMOS EN CUALquier estilo, precios muy ventajosos, entrega inmediata con grandes facilidades pago. Consultre nuestras condiciones. Antigua Fábrica Nacional de Muebles, Copiapó 1050, entre Prat y San Diego. 24-J

VENDO ESPEJUELO BLANCO, MOlido, por mayor y menor. Bulnes 450. 22 J

BUENA MAQUINA FOTOGRAFICA vendo. Maturana 708. 20-J.

COMPRO TODA CLASE DE MUEbles, catres, colchones usados, voy a domicilio, Castro 528, Teléfono 268 Parque. J-30

JUEGOS LAVATORIOS DECORAdos, alemanes, vendo por mayor y menor. Echaurren 607. 20-Jn

MUEBLES: DORMITORIOS, COMEdores, salones, escritorio, variedades de todos estilos, especialmente roble americano a precios bajísimos. Presupuesta gratis facilidades pago. Antes de comprar venga consultar precios en Fábrica Nacional de Muebles. Serrano 398. 30-J

SE VENDEN MUEBLES. TOESCA 2474. 20-J

COMPRO JUEGO MUEBLES DORmitorio. Prat 1490. 20-J

MUEBLES BARATISIMOS TODOS estilos, San Francisco 811. 25 J

VENDO POR AUSENTARME SANtiago piano alemán, alfombra centro; lámpara eléctrica bronce; cocina económica, plantas, etc. Gorbea 2757. 23 J

ARRIENDO O COMPRO PIANO Estudio, por mensualidades. Casilla 2416. J-20

COMPRO AUTO PIANO, EN BUEN estado. Dirigirse: Melipilla. Jovino Rivera A. J-21

COMPRO BAUL ROPERO. CASIlla 1972. 21-J

DUEÑAS DE CASA: MUEBLES, pianos, cocinas y menaje de casa en general encontrarán de verdadera ocasión. Agustinas 814. 21-J

JUEGO, COMEDOR, FLAMANTE, estilo Inglés, color caoba, compuesto, aparador, dos trinches, mesa doce sillas tapisadas véndese baratísimo. —Santa Rosa 777. 20-J

PIANO ALEMAN CAPS, CUARTO cola, ricas voces, véndese ocasión.— Cochrane 181. 22-J

VENDO VICTROLA CON DISCOS, de ocasión. San Pablo 2931. J-20

VENDO DE OCASION VICTROLA mueble. Cochrane 462.

VERDADERA OCASION: 2,500 PIAno concierto; 150 ropero; 120 peinador; 70 cómoda; 250 catre bronce importado; 50 alfombra; 50 comedor; 80 cocina; 150 paragüero. Huérfanos 2494.

OCASION UNICA: MAGNIFICO piano se vende, por 3 mil pesos. Tratar: de 10 a 3. San Martín 124, bajos. 22-J

RICO AUTO-ARMONIUMS, ARMOniums Wilcol et White con abundantísimas piezas, vendo. Santo Domingo 2032. 22-J

ROPERO DE TRES CUERPOS, PEInador, cómoda y dos veladores Luis XV, lunas biseladas, mármoles rosados, $ 1,600; dormitorio estilo inglés, $ 800; otro id., $ 650; ropero con espejo, $ 140. San Diego 208. 21-J

PIANO ALEMAN VENDO, $ 1,500. Campo Marte 173. J-21

AMOBLADO FELPA, COJINES, ESTILO oriental, 200; dos banquetas iguales, 40; estante libros, 60; roperos espejo grande, 170; otro, 100; cómoda mármol plomo, 60; otra, 40; gran aparador caoba con espejos, 250; dos trinches iguales, 120; mesa redonda caoba, 150. San Isidro [illegible]

REMATE DE MENAJE DE CASA

DE ORDENES JUDICIALES, SUCESIONES Y CONSIGNATARIOS

EL SABADO 21, A LAS 2 P. M.

1341 — COMPAÑIA — 1341

—: HAY :—

SALONES.—Alfombras, consolas doradas con espejos, cortinas, mesas de centro, pedestales, vitrinas doradas, id. de nogal; **7 amoblados de salón y salitas de tapices de seda y felpa estilos Luis XVI e ingleses;** cuadros al óleo y grabados.

ESCRITORIOS.—Escritorio cortina, 4 id. de ministro, estantes para libros en roble y lingue, id. giratorios, **gran caja de fierro "Milner",** archivadores de un cuerpo y 2 cuerpos, estante abierto para libros; **2 amoblados Chesterfield tapiz cuero, id. de Misión,** etc.

DORMITORIOS.—**8 juegos de dormitorio de 1, 2 y 3 cuerpos, estilos Luis XVI e ingleses; 10 catres de bronce importados y nacionales,** id. de fierro con bronce y al laqué, colchones de lana, almohadas, sobrecamas, frazadas, mesitas de centro, catres de niño al laqué, etc., etc.

COMEDORES.—**7 juegos de comedor en roble y lingue estilos diversos;** varias mesas de correderas, sillas Reina Ana, id. enjuncadas, aparadores y trinches de encina, varias sillas tapiz yuto, de comedor y otras de cuero; servicios de loza inglesa, cristalería y plaquées en general, carpetas, manteles, etc., etc.

VARIOS.—Jabas para botellas, sommiers sueltos, marquesas, sillas sueltas tapizadas, sofáes y sillones antiguos, estufas eléctricas y a parafina, jardineras, pedestales, paragüeros, incubadoras. **Escopeta "Eibar" calibre 12; teléfono inglés nuevo;** coche para guagua, espejos al laqué, para baño; **3 lindas tinas de fierro enlozado,** botiquines y otros varios objetos **Refrigeradores.**

A LA VISTA HOY VIERNES TODO EL DIA

ENRIQUE MANDIOLA EASTMAN,

MARTILLERO DE HACIENDA.

REMATE DE MENAJE DE CASA

DEL SEÑOR LEONARDO KAMPERS

CONSUL DE HOLANDA

342 — ARGOMEDO — 342

FRENTE A LA PLAZA FREIRE
TRANVIAS 12 Y 13

EL SABADO 21, A LAS 2 P. M.

POR CAMBIO DE RESIDENCIA

—— **HAY:** ——

SALON. — Rico amoblado Luis XV de nogal tallado tapiz brocato seda oro, espejo dorado con consola con mármol, vitrina Luis XV de nogal tallado con cristales, biombo dorado de 3 cuerpos con espejo, juego de mesas de centro y pedestales de madera dorada, cortinajes brocato seda azulina y oro, figuras de mármol ,jardinera bronce, cuadros al óleo, figuras porcelana Biscuit, lámpara eléctrica de bronce de 3 luces, etc.

SALA. — Magnífica **Victrola VICTOR** mueble de roble americano último modelo, disco Victor sello rojo, amoblado estilo americano de lingue con marquetería tapiz cahemira de seda floriada, trumeaux dorado con consola con mármol, vitrina Luis XVI dorada, escritorio de señora de madera de rosa con marquetería, mesa de centro de caoba co naplicaiones de bronce, lámpara porcelana pantalla seda, figuras mármol y porcelana, cortinajes seda rosa, cuadros al óleo, grabados en color, alfombrado Esmyrna fondo rosa, etc.

COMEDOR. — Magnífico amoblado de roble americano estilo americano con marquetería de colores, aplicaciones de bronce lunas biseladas y cristales con aparador, trinche, vitrina, mesa redonda de corredera y 12 sillas; reloj de pedestal campana gongón, columnas roble, servicio mesa porcelana Limoges, cristalería baccarat, plaquees finos en centro de mesa, servicios para té, paneras, alcuza, etc., carpeta de mesa, mantelería granité de hilo, lindos gobelinos de gran tamaño, jardinera de roble, lámpara de bronce cincelado, etc.

HALL. — Rico amoblado REINA ANA de roble americano con cojinetes de felpa de seda listada con sofá 1 y de repos, 2 sillones y 2 sillas, respaldo enjuncado, mesa ovalada de roble americano, jardineras de roble americano, cheapinos, plantas finas en macetero, lindo jarrón terracotta pintado óleo. **MAGNIFICO AUTOPIANO STORY & CLARK MUEBLE DE CAOBA CON ESTANTE Y ESCOGIDA COLECCION DE PIEZAS.**

DORMITORIO. — Gran amoblado Luis XVI de roble americano con marquetería de colores aplicaciones de bronce, lunas biseladas y cubiertas de cristal con gran ropero de 3 cuerpos interior de espejos, chiffonier, escritorio, toilet de 3 espejos y 2 veladores, catres de bronce importados, sillones Maple tapiz felpa listada, servicio toilet, cortinajes de gasa, etc.

BAÑO. — Rica tina de fierro enlozado llaves niqueladas, Califont Vesubio, lavatorio de desagüe, bidet con 2 llaves niqueladas, pañera níquel, botiquín a laqué con espejo, guardarropa con puertas de corredera, diván y sillas tapizadas, mueble para calzado, etc.

DORMITORIO NIÑO. — Amoblado estilo inglés al laqué con ropero de 1 cuerpo, peinador, cómoda y velador con mármol plomo y lunas biseladas, catres de fierro y bronce al laqué, mesa y sillas al laqué, grabados, etc.

VARIOS. — Amoblados de mimbre, paragüera con espejo, plantas finas en tina y maceteros, cocina económica con caldero y horno ,rica batería de aluminium grueso; otra de fierro enlozado, estantes para despensa, carniceras, mesas forro zinc, idem de mármol, útiles, muebles sueltos.

Y DEMAS A LA VISTA HOY, DE 2 A 6 P. M.

VICTOR ARAYA L.

MARTILLERO DE HACIENDA.

OCUPACIONES (Necesitan)

FARMACEUTICO OFRECE SUS servicios para Santiago. Dirigirse a P. N. M. R., López 532. 20-Jn

FARMACEUTICO OFRECESE PARA regentar botica. Dirigirse: a M. G. Avenida Chile 720. 21-J

SEÑORITA ESTUDIOS EN BELLAS Artes, titulada en pintura, ofrécese dar clases. San Isidro 72. 22 J

JOVEN SIN VICIOS DESEA OCUpación en ésta o provincia. Tiene práctica en farmacia y laboratorio, seis años. Acepta socio para establecer botica que aporte igual suma $ 6,000. Casilla 12024. J-11

VIAJERO PERMANENTE EN VIAje, conoce clientela de Talca a Puerto Montt, necesita representaciones. Referencias y certificados de primera. Dirigirse a P. A. C. Casilla 132, Traiguén. J-22

SEÑORA EDUCADA, SIN PREtensiones, solicita urgentemente puesto de confianza en casa honorable. Personalmente, Matucana 552. 20-J

SEÑORA EXTRANJERA, SERIA ofrécese atender casa caballeros solos, prefiere extranjeros. Dirigirse: Correo 11, Providencia.—N. M.

OFREZCOME ENTENDIDO JARDINquinta, Correo 5.—C. G. A.

OFRECESE UN NIÑO PARA CObrador de góndola. Tratar: Avenida Central 2235, Población San Eugenio.

JOVEN ESCRIBE MAQUINA, CONtabilidad, tercer año humanidades. Se ofrece para oficina. —E. R. S., El Mirador 1515.

SEÑORITA OFRECESE PARA Clases de humanidades, francés, piano, Alameda 777. J-22.

OFRECESE MATRIMONIO: Chauffeur mozo práctico, recomendado, Chacabuco 21-A .

OFRECESE DOS COCINERAS, NIña comedor, niñera. Dirigirse: Florinda Ravanales, Chacabuco 21-A.

OFRECESE JOVEN RECOMENDAdo recaudador casa fuerte u otra. Fianza $ 10,000, Chacabuco 21-A.

OBJETOS PERDIDOS

CINCUENTA PESOS SE DARA A la persona que devuelva un instrumento que se quedó en Avenida Portales, a Manuel Rodríguez 910. J-20

HABIENDOSE EXTRAVIADO TItulo N.o 360049, Caja Ahorros de Santiago, queda sin ningún valor, previo aviso administración respectiva. J-20

RELOJ PULSERA DE ORO PERDIdo Martes en la tarde en carro Leones o Catedral o al cambiarse de carro en Plaza Italia. Se dará buena gratificación a quien lo entregue en Avenida Villaseca 273, Los Leones. 21-J.

OPORTUNIDADES PARA FAMILIAS

COLCHONES REFACCION A DOmicilio San Diego 9. 24-J

LANA PARA TODA CLASE DE tes. Veinte colores diferentes. Rosas 2338, casa particular. 22-J

VENDO TRAJES Y ABRIGOS DE señora y señoritas, nuevos y usados Mapocho 2524. 22-J.

VENDO TRAJES SEÑORITAS, caballeros, abrigos, Prat 573. 21-Jn

SE COMPONEN ZAPATILLAS DE goma, capuchas para agua, todo relacionado goma. Chacabuco 21-A.

MODISTA: CORTANSE TRAJES, dánse probados, precios módicos. Brasil 119. 21 J

REALIZO ABRIGOS DESDE 65 Pesos. Recibo hechuras. Moneda 1610. 23-J

SE COMPONEN ZAPATILLAS DE goma, capuchas para agua, todo relacionado goma. Chacabuco 21-A. 20—J.

RECIBO TRABAJO DE TEJIDOS a máquina. Bascuñán 137. J-20

RESTAMOS DE DINERO

DINERO EN HIPOTECAS AL MAS bajo interés facilito, cualquier cantidad, negocios rápidos. Carlos Blin Carrasco. Morandé 65. Casilla 629 23-J

DINERO FACILITO INTERES 9 o|o anual. Daniel Laurel. Huérfanos 1235 **5 PARTIDAS DE 20,000 c|u. EN pri**mera hipoteca, sobre 5 propiedades de dos residencias c|u. 12 o|o interés. Sin agentes. Bellavista 0.665. En la mañana. 22-J

$ 60,000 TENGO ORDEN DE COLOcar sobre hipotecas, en partidas de $ 10,000 a $ 15,000. Interés corriente. — Tramitación rápida. — José Valenzuela, Agustinas 1148. 20-J

FACILITO DINERO, GARANTIA, fianza. Bandera 552. Oficina 11. 20—J.

¡NECESITO JOVEN! DISPONGA efectivo, $ 800, Lechería. Lira 279. J-20

PROFESIONALES

ZURCIDOS INVISIBLES, NOTAble zurcidor japonés. Especialista único, especialidad en viraduras transfromaciones. San perfectas. San Diego 228. Teléfono Inglés 667. 15J

CONDOR, 1158, CASA ANTIGUA, única especialista zurcidos invisibles, jerseys, sedas, viraduras, hechuras. Transformaciones garantidas. 12 Jul.

SEÑORA ESPECIALISTA TEJIDOS a mano, hilo, seda y lana. Recibe órdenes en Bandera 835. J-22

ALFOMBRAS, LIMPIO LAVO, TIño. Purísima 283. Teléfono 2337. 22-J

VOY DOMICILIO COMPONER LOza, mármoles, cristales, invisible, limpio estufas. Maipú 6. 21—J.

REMATES

DOY REMATE A DOMICILIO, compro saldos mercaderías a consignación. Anticipo dinero. — Julio Vargas. San Diego 958. 4 Jul.

RADIOTELEFONIA

COMPRE USTED EL LIBRO "Cómo se hace un receptor", y aprenderá usted cómo construir e instalar un aparato de radiotelefonía en su casa, con toda economía. Valor: $ 4. Bandera 140. Oficina 4. (Provincias. $ 4.20). Julio 19

PROPIEDADES

PROPIETARIOS DE TERRENOS urbanos o rurales alrededores de Santiago, que haya facilidades para subdivisión,aunque estén gravados, esta oficina puede comprarlos pagar las hipotecas o constituír sociedades para su edificación o realización; toda persona que tenga alguna propiedad en estas condiciones debe pasar a la oficina de Cornelio 2.o Aravena o Aravena y Valenzuela, Huérfanos 1059, oficina 2. J-30

DESEO COMPRAR CASITA CENtral por intermedio Caja Ahorros, valor: $ 40,000, radio San Ignacio a Maestranza, primeras cuadras de Alameda. Sin agentes. Dirección: Casilla — C. R. T. 25J

$ 40,000 VENDESE CASA UN PISO títulos saneados, listos. Su dueño Matucana 711. J21

PROPIEDAD DE 50,000 METROS deterrenos no explotados, frente a corrales de los Ferrocarriles, cerrada y plantada de eucaliptus, aprovechable para fuerza motriz, se vende a dos pesos metro. Tratar: Monjitas 308, de 8 a 4. 22-Jn

30,000 Y 45,000, VERDADERA OCAsión, vendo dos chalet flamantes, toda comodidad; tratar: su dueño, calle Victoria 60, a media cuadra de Vicuña Mackenna, dos cuadras pasado Matta. 22-J

RENTA 16 o|o Y HABITACION, precio 180,000 en Santa Elena a media cuadra de Matta, vendo preciosa propiedad nueva compuesta de 11 chalet todo arrendado, personas honorables. Sin agentes, es ganga. 21-J

$ 18,000 VENDO BONITA PROPIEdad para edificar, gran renta. — Huemul 1971. 20-J

COMPRO CASA CON RENTA HASTA $ 130,000 sin agentes. Casilla 3778. 21-J

EN MIRAMAR SE VENDE CHALET 10 piezas y dependencias. Precio: 60 mil pesos o se arrienda amoblado: $ 600. Tratar: su dueño. Merced 30 Miramar. 22-J

SITIOS INDEPENDENCIA!! VENdemos entregando inmediatamente cuotas mensuales desde $ 25; apropiados renta, criaderos, comerciantes, empleados, particulares, obreros amplias avenidas calles abundante agua, saneados, ocasión hacerse propietario, ahorrando arriendo, edificando vivir. Oficina: Lira 279 de 11-3, diariamente, atendemos público.

$ 120,000 VENDO CASA HABITAción en Avenida Vicuña Mackenna.— Bandera 84. — Oficina 25.

$ 22,500 VENDO CASA CALLE LEzaeta. Debe Caja Ferrocarriles 6,000 pesos. — Bandera 84. Oficina 25.

$ 88,000 VENDO DE OCASION REsidencia. Avenida Macul. Debe 25,000 pesos, bonos. — Bandera 84. Oficina 25.

$ 58,000 VENDO CASA NUEVA MOderna, calle Madrid. Fácil pago. Bandera 84. Oficina 25.

$ 60,000 y 52,000 VENDO CASAS. Chalet buen estado, en Avenida del Salvador. — Bandera 84. Oficina 25.

HOY VIERNES

de 1.30 a 6 P. M.

GRAN REMATE DE PRODUCTOS AGRICOLAS

QUESOS Y MANTEQUILLA

de las marcas más acreditadas

FERIA URETA y Cía.

Delicias 3410

REMATE DE MENAJE DE CASA

ESTILO COLONIAL

DEL SEÑOR JOSE DANERI

(POR AUSENTARSE A EUROPA)

EL SABADO A LAS 2 P. M.

219-Delicias-219

——: HAY :——

SALON.— **Magnífico piano 1|2 cola "Erard" último modelo, caja de caoba; lit de repos tapizado en felpa gris,** lindo surtido de cojines de lana yseda, sillón bergerét morado, sillón cuadrado tapiz rayado negro, **lindo vargueño tallado,** mesa de juego, tallada, mesa ratona, lámpara de pie con pantalla morada, **cuadros al óleo de autores europeos, mates de plata,** tachos de cobre y diversos bibelots, mantón de seda bordado, **rica alfombra inglesa,** lámpara de madera tallada, con velas; etc.

COMEDOR. —**Lindo amoblado tallado estilo colonial,** compuesto de aparador bajo, 2 trinches, mesa de correderas y 12 sillas; mueble, licorera tallada, servicio de loza inglesa y de cristal cortado, piezas de centro de colores, **servicio de plaqué para té,** jarrones, bacarat, fruteros, fuentes con tapa, azafates de plaqué y diversos útiles, servicio de cubiertos ingleses, manteles de hilo, acuarelas, platos holandeses, lámpara y 3 apliques de madera tallada con velas, **rica alfombra inglesa,** etc.

DORMITORIOS.— **Lindo amoblado tallado estilo colonial,** compuesto de armario bajo tallado, cómoda, mesa de toilette, marquesa ancha con sommier y 2 veladores, rico colchón de crin, **armario tallado, con reja de madera,** escritorio de señora del mismo estilo, mesas ratonas, **2 sillones, 1 colcha de cama y 5 cortinajes de brocato morado; dos sillones y 2 cortinajes de brocato rojo,** diván tapizado en felpa negra, lámpara de pie con pantalla morada, mesas de centro, bibelots, cuadros al óleo, y grabados, alfombras de centro, lámparas de madera, etc.

HALL.— **Linda credense tallada, porta-abrigos enjuncado,** sillas con totora, **armas antiguas,** carpetas orientales, tachos de cobre, piezas de loza, jarrones, grupos de bronce, etc., **rica alfombra de escalera de tripe cortado,** candelabro de pié y faroles de fierro, etc.

VARIOS.— **Rico califont "Moderne",** mueble de zapatos, pisos y espejos marco laqué, **rica cocina a gas,** batería de aluminio, estantes de cocina, catres de fierro, con sommier, frazadas, **rica máquina de coser "Singer"** de pié y mano, con mueble cerrado, refrigerador americano, etc.

A LA VISTA EL VIERNES, DE 2 a 7 P. M.

JORGE Y VICTOR EYZAGUIRRE H.

Martilleros de Hacienda.

REMATE

El 30 de Junio, a las 3 1|2 P. M., se rematará

"LA CHACARILLA"

que la sucesión de doña Mercedes Izquierdo de Rufatt, posee en el pueblo de Salamanca, en las calles de O'Higgins y Bulnes.

MINIMUM: $ 12,000

El precio se pagará mitad al contado y resto a 6 meses, con el 8 o|o de interés.

Bases y antecedentes en el escritorio del Arbitro don Osvaldo Hevia L., Morandé 244, donde tendrá lugar el remate.

REMATE

Por acuerdo de los herederos de la sucesión de don Joaquín Díaz B., se rematará el Miércoles 25 de Junio, a las 4 P. M., ante el compromisario don Francisco A. Vidal Garcés, Amunátegui 65, la

CASA CALLE DIECIOCHO N.os 48, 50 y 52

por el minimum de

$ 425.000

El precio se pagará: reconociendo una deuda de $ 1[illegible]000, a favor de la Caja Hipotecaria en bonos del 8% y el resto mitad al contado y mitad a seis meses plazo con el 8% de interés.

La casa puede verse diariamente de 11 a 12 de la mañana y de 2 a 4 de la tarde.

Bases y antecedentes en el estudio del compromisario y en la oficina de Díaz y Llona, Huérfanos 1165.

J-25

$ 45,000 VENDO CASA DARDIGNAC Bandera 84. Oficina 25.

$ 66,000 VENDO CASA CALLE Huérfanos. — Bandera 84. Oficina 25.

ROPA HECHA

ROPERIA LA "CANTABRICA", ESmeralda 863, ofrece precios de costo. Ternos, trajes de niños, todas medidas sobretodos abrigadores, casimires extranjeros, cortes de moda paletoes pantalones Todo desinfectado N O

LA CASA VERDE REALIZA TERnos ambos, paletoes, pantalones, botines, sombreros, facilidades de pago. Sección especial de abrigos y ternos flamantes, corte de moda Esmeralda 817 al llegar a San Antonio. N O

ROPERIA ANDRES BELLO N.o 601 esquina Recoleta, ofrece ternos paletoes, ambos, pantalones, ternos de niños, sombreros calzado, precios baratísimos, todo desinfectado. N O

ROPERIA LA VEGA ANDRES BEllo 694. Ofrece en baratura ternos ambos, paletoes, pantalones, sombreros calzado todo desinfectado.

ROPERIA MANUEL RODRIGUEZ esquina San Pablo, ofrece en baratura ternos, ambos, paletoes todo de ricos casimires surtidos colores para todas medidas sombreros, calzado desinfectados. N O

[illegible]OS, CUOTA $ 5; TRAJES medidas, $ 110; pantalón, 25; sobretodo, 70. Vicuña Mackenna 1080. Julio-14

COMPRO TODA CLASE ROPA USAda de caballeros. Dirigirse: Casilla 5535. 22-J

RIVAS y CALVO

REMATE DEL MENAJE DE CA

DEL SEÑOR PEDRO LEON BALLEST

2469 — DOMEYKO — 2469

HOY VIERNES 20 A LAS 2 P. M

(AUNQUE LLUEVA)

—: HAY :—

SALON.—Lindo amoblado estilo Luis XVI tapiz seda, com to de un sofá, 2 sillones y 6 sillas; mesa de centro dorada cubierta de mármol, grandes espejos Luis XVI con consola, bra de tripe cortado, gramófono, cortinas, pedestales, estatua bronce, jarrón y floreros de plaqué, tapiz japonés de seda bandurria, visillos, cuadros, mesas de metal, etc.

COMEDOR.—Amoblado estilo Renacimiento, compuesto de rador y 2 trinches, mesa de correderas y 12 sillas, alfombra centro, mantel, cuchillería, mantequilleras, alcuzas, paneras tinas de felpa con cenefa, filtro, estufa eléctrica, anafe con cacerolas, lámpara eléctrica, reloj de campana, gobelino

DORMITORIO I.—Rico amoblado Luis XVI de caoba con queteria y bronces, compuesto de ropero de 3 cuerpos con biseladas, mesa toilette, peinador, chiffonnier, mesa de centro marquesas y 2 veladores, colchones, sábanas de hilo bordadas, das, cubrecamas, almohadas, muebles de asiento, cortinas, etc.

DORMITORIO II.—Juego de muebles, compuesto de ropero 3 cuerpos, **mesa toilette, chiffonnier y 2 veladores con mármoles rosados,** catres de bronce con sommier de 2 y 2 plazas, colchones, cortinas de punto, cubrecamas de hilo, escritorio de señora,

VARIOS.—Sillas, de Viena, veladores, roperos y cómodas, tas, saliveras, mesas largas y redondas, batería de cocina, juanas, baldes, tinas, lavaplatos, escobillones, canastos, eléctrica, **paragüero con espejo,** escaleras, damajuanas, cuna, consola tallada con espejo, y una infinidad objetos de

A LA VISTA HOY JUEVES, DE 2 A 6 P. M., Y VIERNES DE ADELANTE

CARLOS RIVAS VICUÑA,

MARTILLERO DE HACIENDA.

ARTURO CALVO MACKENNA

Feria Eduardo Rodríguez & C

GRANDE EXPOSICION ESQUINA ANTOFAGASTA

FERIA HOY VIERNES
A LA 1 1|2 P. M.

Remataremos:

LLEGADOS DE BELLA-VISTA (PUENTE ALTO)

5 ESPLENDIDOS BUEYES GARANTIDOS DE TRABAJO, SANOS Y MUY BUEN ESTADO. Se recomiendan por su clase.

LLEGADOS DE SAN FELIPE

58 VACAS PARA ENGORDA, en buen estado.

72 NOVILLOS para engorda.

LLEGADOS DE FREIRE, PILLALELBUN, TEMUCO, OSORNO, TALCA, CURICO, ETC.

270 VACUNOS GORDOS PARA MATADERO, entre VACAS, BUEYES Y NOVILLOS gordos, especiales y de muy buena dura.

LLEGADOS DE EL MONTE

200 OVEJAS GORDAS, buena clase.

DE OTRAS PROCEDENCIAS

VACAS PARIDAS, de ternero chico.

CHANCHOS GORDOS, especiales para Matadero.

150 CABALLARES de montura, tiro y arado.

EDUARDO RODRIGUEZ & CI

OFICINA: HUERFANOS 1260

"El Tattersal

En la **FERIA** que se efectuará e

Hoy Viernes 20 de Ju

entre otros lotes, se rematarán:

20 VACAS GORDAS, llegadas de LA GRANJA.
10 NOVILLOS GORDOS, llegados de LA UNION.
50 LECHONES GORDOS, llegados de RARI RUCA.
BUEYES, NOVILLOS Y VACAS GORDAS, llegados de CHEN, SAN VICENTE, PARRAL Y TEMUCO.
CABALLARES de montura y tiro de diversas procedencias

EL GERENTE.

Remate del Fund

CASAS VIEJAS

Por liquidación de la Comunidad Rodríguez Puelma se rematará este fundo el

27 DE JUNIO, A LAS 5 P. M.

en SANTIAGO, en la oficina del compromisario don Osvaldo Hevia, Moneda 1162

MINIMUM REBAJADO: $ 500,000

El pago se hará con la mitad al contado, una cuarta parte a 6 meses, y la otra cuarta parte a un año plazo, con interés de 8% anuales.

El fundo está ubicado a 20 kilómetros hacia el Sur de la ciudad de Mulchén y tiene 1,358 hectáreas, grandes casas, numerosos edificios plantaciones, etc.

Bases y antecedentes pueden consultarse en el mismo fundo y además en Santiago, en la oficina del compromisario, Moneda 1168 y en Concepción, en la oficina de don Gregorio La O'Higgins N.o 563.

REMATE DE MERCADERI

(AUNQUE LLUEVA)

(PARA COMERCIANTES Y PARTICULARES)

MAÑANA SABADO A LAS 2 P. M.

—: BANDERA 761 :—

Por cuenta de los señores Müller y Holzmann remataremos las mercaderías depositadas en nuestro almacén

—: HAY :—

CRISTALERIA.—Copas, vasos, botellas, jarros, floreros, cos para pimienta, platillos para postre, frascos para dulces con oreja, botellas velador, compoteras, centros, etc.

LOZA.—Platos surtidos, ensaladeras, servicios 60 piezas porcelana, fuentes, azafates, servicios completos de lavatorio paras, infinidad de tazas, un gran lote de tazas y platillos etc.

ALUMINIO.—Importado todo el muestrario de la Casa, tente en: baterías completas para cocinas, porta-viandas, peras, azucareros, teteras, servicios de té, cafeteras, huevos, anillos servilletas, tarros lecheros, saliveras, etc.

ENLOZADOS, GRAN EXISTENCIA.—Ollas, cacerolas, cafeteras, jarros, saleros para cocina, cucharones y servicios pletos de lavatorios.

PLAQUEES.—Cucharas, cuchillos, tenedores, cucharas riedad.

VARIOS.—60 cuadros alemanes iluminados, biombos, mas surtidas, catres de bronce, id. de fierro y bronce, casimir inglés, importados por Müller y Holzmann; completo de sombreros importados de paño, felpa y pelo más o menos), cueros lanudos de Angora, para pisos, riados, sillas de comedor, escritorio ministro, muebles modernos, amoblado Mouquet, mesas comedor, estantes artículos de paquetería, gran partida de Oporto Imperial 500 docenas tacos de madera celuloide; 100 piezas de 4,000 kilos de tachuelas N.os 4, 6, 8 y 10. 150 docenas res de bronce, una batidora de mantequilla; cocina a gas, estufas eléctricas, id. a gas, y muchos artículos detallar. Calentador de baño estilo Califont.

A LA VISTA HOY DE 2 A 7 P. M.

MARCEL, GARRIDO Y C